www.zwiebel-es.de

25 Jahre

25. September 2026 · KW 39 · 25. Jahrgang

Zwiebel

Das Vereinsforum der Eßlinger Zeitung mit den Amtsblatt-Seiten



Findus kommt in die Dieselstrasse!

Auch für die Kleinen haben wir einmal im Monat was im Kultur-Programm. Am Sonntag, 27. September um 15 Uhr kommt das theater en miniature nach Esslingen und zeigt das Stück "Findus wird flügge". Worin es darin geht? Na um Pettersson und Findus natürlich. Jeden Morgen schallt dieses Gequietsche durchs Haus. Denn bereits um vier Uhr in der Früh erwacht Kater Findus und ist hellwach. Und da er ein eigenes Bett bekommen hat, hopst er. Wild, ungestüm und voller Freude. Aber der alte Pettersson möchte gern noch weiterträumen und ist deshalb gar nicht angetan von der nächtlichen Hüpferei. Deshalb zieht Findus in das umgebaute Klohäuschen. Das Stück ist ab 4 Jahren und dauert circa 45 Minuten. Übrigens: Alle Kindertheaterstücke werden in Deutsche Gebädernsprache (DGS) übersetzt. Tickets gibt es auf unter www.dieselstrasse.de .



Pettersson und Findus *Foto: Veranstalter*

ESSLINGEN informiert

Diese Woche im Amtsblatt

- Haushalt genehmigt: Das ist die aktuelle Finanzlage
- Warum Esslingen die erste Schulstraße eröffnet hat
- So geht es auf dem Hochschulareal weiter
- Elternakademie: Tipps für alle Familienphasen
- Leichtere Orientierung im Behördenzentrum

Das Amtsblatt lesen: bitte wenden!

MEINE APOTHEKE IM ES!

MEINE ApothekeMACHE

-40% IbuHEXAL akut 400 mg Filmtabletten 50 Stück 7,99 € 13,45 €(1)

-32% Nasenspray ratiopharm Erwachsene kons. frei 15 ml | 352,67 €/1 Liter 5,29 € 7,79 €(1)

-30% Neurexan Tabletten 100 Stück 19,99 € 28,86 €(1)

-34% Sinusitis Hevert Tabletten 100 Stück 18,99 € 28,92 €(1)

-31% Dobendan Direkt Flurbiprofen 8,75mg Lutschtabl. 24 Stück 9,99 € 14,49 €(1)

-27% Dekristolvit D3 2000 I.E. Tabletten 120 Stück 12,99 € 17,95 €(2)

20%(*) Rabatt-Gutschein auf einen rezeptfreien Artikel Ihrer Wahl! Gültig nur bis 21.11.26

*Gültig auf einen rezeptfreien Artikel Ihrer Wahl (außer Bücher, Botenlieferungen, Zuzahlungen u. Sonderangebote - siehe www.apotheke-mache.de). Pro Person 1 Gutschein. Nicht online einlösbar. Apotheke MACHE im ES! | Berliner Str. 2 | 73728 Esslingen

15%(*) Kosmetik Gutschein auf einen Kosmetik Artikel Ihrer Wahl! Gültig nur bis 21.11.26

*Gültig auf einen rezeptfreien Artikel Ihrer Wahl (außer Bücher, Botenlieferungen, Zuzahlungen u. Sonderangebote - siehe www.apotheke-mache.de). Pro Person 1 Gutschein. Nicht online einlösbar. Apotheke MACHE im ES! | Berliner Str. 2 | 73728 Esslingen

ÖFFNUNGSZEITEN: Mo.-Fr. 08:00 - 20:00 Uhr | Sa. 09:00 - 20:00 Uhr

Apotheke MACHE im ES! | Inh. Robert Mache | Berliner Str. 2 | 73728 Esslingen
Tel.: 0711-550 25 40 | www.apotheke-mache.de

(1) Erstattungspreis im Falle der ausnahmsweisen Kostenübernahme durch die gesetzl. Krankenkassen; vor Abzug eines Zwangsrabattes (zur Zeit 5% nach § 130 Abs. 1 SGB V.). (2) Unverbindliche Preisempfehlung des Herstellers (UVP) Preise inkl. MwSt. (3) Unser vorheriger Preis. (4) Bei Schmerzen oder Fieber ohne ärztlichen Rat nicht länger anwenden als in der Packungsbeilage vorgegeben! (5) Bitte beachten Sie unsere Liefergebiete. (6) Bei Bestellungen Mo-Fr. bis 16 Uhr und Lieferfähigkeit. (7) Im rezeptfreien Sortiment. Für Druckfehler keine Haftung. Solange Vorrat reicht und nur in haushaltsüblichen Mengen.

Ihr Spezialist bei Dachschäden



Über 135 Jahre Innungsfachbetrieb GRUNER
DACH | BLECH | HOLZ
Neckarstr. 85 · 73728 Esslingen
Tel. 0711 313900 · Fax 313948
www.gruener-dach.de

Classic-Cameras Holger Pfab
Ankauf von gebrauchten Kameras und Objektiven.
Ich kaufe auch ganze Sammlungen und Nachlässe.
holgerpfab@t-online.de
Tel.0175 5937850 / www.classic-cameras.de
Ich bin jeden Freitag von 13:00 bis 17:00 Uhr in Esslingen in der Küferstraße 8 im Work-In.Shop





KNEER · SÜD FENSTER
Wohnen mit Weitblick
BAUBERATUNG
Kostenlos und ganz unverbindlich.
Telefonische Anmeldung erforderlich.
0 73 33 / 83-183
kneer-suedfenster.de
KNEER GmbH Fenster und Türen · Horst-Kneer-Straße 1
72589 Westerheim · Tel. 0 73 33 / 83-0 · info@kneer.de

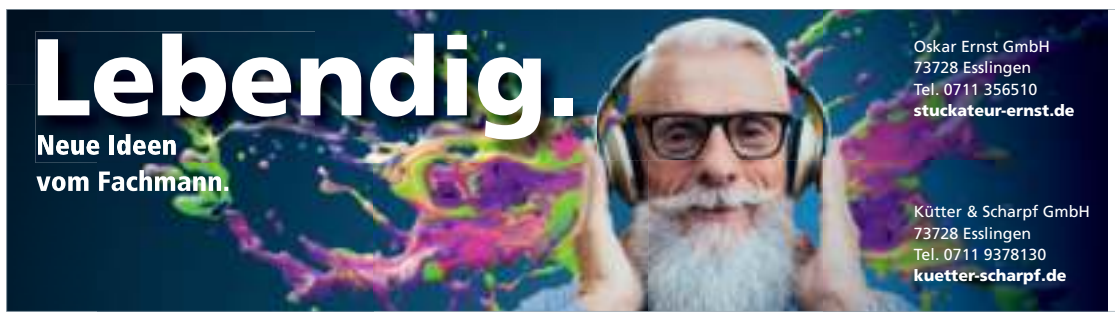

ERNST Stuckateur

KÜTTER & SCHARPF
Maler_Lackierer_Handwerker

Wir sind Tag und Nacht telefonisch erreichbar!
0711 3512-2433
bestattungsinstitut@esslingen.de
Urbanstraße 67 · 73728 Esslingen am Neckar
Qualifizierter Bestatter, empfohlen von der Verbraucherinitiative Bestattungskultur Aeternitas e.V.
bestattungsinstitut.esslingen.de
Bestattungsinstitut Esslingen am Neckar

SCHNEIDEREI AKMAN
Wir ändern Ihre komplette Garderobe inkl. Lederbekleidungen sowie Gardinen und Bettwäsche. Ihre Wünsche werden durch unsere langjährige Erfahrung schnell, preiswert und natürlich mit einem hohen Maß an Qualität realisiert.
Ab sofort neue Öffnungszeiten:
Mo. - Fr. 09:00 - 13:00 Uhr und 14:00 - 18:00 Uhr Sa. 09:00 - 13:00 Uhr
Hindenburgstraße 42 · 73728 Esslingen am Neckar · Tel. 0711 / 317149

Einkaufsservice • Besuche und Begleitung • Haus Sitting
LEBENSART
Heidrun Bayer
FREIRAUM SCHAFFEN
Wiflingshauser Str. 96 73732 Esslingen a.N.
Tel. 0711 3 70 80 91
Fax 0711 3 70 37 67 info@lebensart-bayer.de
Mobil 0151 5410 3652 www.lebensart-bayer.de



EINBRUCHHEMMENDE
FENSTER EINBAUEN
Ihr Fenstertausch Profi aus Esslingen
Ausstellung
Berkheimer Straße 14
Esslingen Tel. 345 04 03
GLAS RAPP

Sängerbund RSK

Sängerbund RSK – Stammtisch

Der heiße Sommer ist vorbei – und eine Abkühlung auf dem Altmain (siehe Foto) ist nicht mehr nötig. Nichtsdestotrotz möchte man sich wieder Treffen zum Plaudern und Gedankenaustausch. Dafür ist der beliebte Stammtisch perfekt geeignet:
wann: 1. Oktober 2026, ab 15 Uhr.
wo: Sängerheim /Cafe Krümel, im Bregel 8.

Eingeladen sind der Traditionschor RSK und alle deren Freunde und Bekannte.


Floßfahrt auf dem Altmain bei Sommerach 2026 *Foto: E.Haßmann*


Die Band "Dannemann & Friends" sorgt bei der Langen Nacht der Demokratie für Unterhaltung *Foto: SSR -privat*

StadtSeniorenRat Esslingen e.V.

Lange Nacht der Demokratie

„Demokratie erleben, diskutieren und feiern“ heißt es am Freitag, 2. Oktober von 18 bis 22 Uhr im Kunstdruck CentralTheater, Rossmarkt 9. Die lange Nacht der Demokratie, organisiert von „! Aufstehen! Esslinger Initiative für Demokratie“, startet mit Texten von Berufsschülerinnen und Berufsschülern, die sich mit ihren Wünschen und Ängsten zur Demokratie auseinandergesetzt haben. Anschließend diskutieren Vertreterinnen und Vertreter des Jugendgemeinderats, der Esslinger Schülerinnen und Schüler sowie des StadtSeniorenRates und des Fachrates für Integration über die Zukunft der Demokratie aus der Perspektive verschiedener Generationen. Zum Abschluss wollen wir mit der Band „Danneman & Friends“ die Demokratie so richtig rocken. Nicht nur wir als Mitveranstalter freuen uns auf zahlreiche Gäste, die miteinander ins Gespräch kommen, unterschiedliche Perspektiven kennenlernen und gemeinsam einen kurzweiligen Abend für die Demokratie verbringen möchten. Der Eintritt ist frei, Spenden sind erwünscht.

Freitagssprechstunde
Rufen Sie an! Am 2. Oktober hat Gerhard Haug von 9 bis 11 Uhr ein offenes Ohr für alle Anliegen von Seniorinnen und Senioren und vermittelt Termine für die Erstellung von Vorsorgeterminen sowie unserer Erinnerungsgespräche Tel.: 0711 357 420

Turnerschaft Esslingen 1890 e.V.

45. Esslinger Schurwaldlauf am Wochenende

Am 27. September 2026 findet auf den Höhen des Schurwalds im Bereich zwischen Aichschieß und dem Segelfluggelände bereits zum 45-sten Mal der Esslinger Schurwaldlauf statt. Start und Ziel sind im Georgii-Stadion. Die herrliche 10 km lange Strecke hat in den vergangenen Jahren regelmäßig rd. 400 Teilnehmerinnen und Teilnehmer angelockt.
Bereits seit 1986 finden im Rahmen dieser Veranstaltung die Esslinger Stadtmeisterschaften statt, die in diesem Jahr zum 39-sten Mal ausgetragen werden. An dieser Sonderwertung sind alle Einwohner der Stadt Esslingen sowie Auswärtige, die einem Esslinger Verein oder Betrieb angehören, eine Esslinger Schule besuchen oder an einem Esslinger Lauftreff teilnehmen, startberechtigt. Der Oberbürgermeister der Stadt Esslingen, Matthias Klopfer, hat die Schirmherrschaft für die Veranstaltung übernommen.
Anmeldungen sind über unsere Homepage www.schurwaldlauf.de möglich. Dort finden sich auch nähere Informationen zum Lauf. Wir freuen uns auf viele Läuferinnen und Läufer sowie Teams, für die es auch in diesem Jahr wieder eine gesonderte Wertung gibt.


Start beim Schurwaldlauf *Foto: Ralf Heer*


Es wird Zeit die Weihnachtsdeko zu reparieren! Foto: H.Bode, ReparaturCafé Esslingen

Esslinger Initiative für Gemeinsinn e.V.

ReparaturCafé Zollberg am 1. Oktober

Am kommenden Donnerstag, 1. Oktober um 18:00 Uhr findet wieder ein Reparaturabend des ReparaturCafés Zollberg statt. Die Teilnahme ist wie immer kostenlos, eine Anmeldung ist nicht erforderlich. Wenn der Herbst beginnt ist der Advent nicht mehr weit. Schauen sie schon mal, ob ihre Weihnachtsdeko noch funkelt oder anderweitig reparaturbedürftig ist. Bringen sie einfach Ihren defekten Gegenstand mit. Gemeinsam mit den ehrenamtlichen Helfern können sie dort so ziemlich alles reparieren, was sich unter dem Arm tragen lässt: Kleidung, Textilien, Haushaltskleingeräte, Unterhaltungselektronik, Nähmaschinen, Kleinmöbel, usw. Bringen Sie bitte auch das Zubehör mit, das nötig ist, damit Ihr Gerät getestet werden kann. Nachhaltigkeit fängt bei der Herstellung an. Produkte müssten vor allem langlebiger sein und danach wirtschaftlich reparabel. Im ReparaturCafé Zollberg liegt die Erfolgsquote im Schnitt bei 78%; d.h. vier von fünf Sachen können weiter verwendet werden. Dies zeigt, dass sich vieles reparieren lässt, wenn Wirtschaftlichkeit nicht im Vordergrund steht. Noch besser wäre die Quote, wenn die Hersteller mehr Information wie z.B. Schaltpläne und Reparaturanleitungen bereitstellen würden. Neben der Hilfe erwartet sie ein warmer Wartebereich, Getränke und eine Kleinigkeit zum Essen. Die weiteren Termine für 2026: 5. November (ausnahmsweise im Katholischen Gemeindehaus), 3. Dezember jeweils Do 18:00 Uhr
> Ort: Neuffenstrasse 18, Gartengeschoss der evangelischen Kirche, Esslingen-Zollberg
> Kontakt: RC-Zollberg@gmx.de

HUPS 24 Haus- und Pflegenotruf

Wir beraten Sie gerne!
0711 34213-0
info@hups24.de
www.hups24.de
Hausnotruf mit Pflegefachkräften
Ihr lokaler Anbieter für 24-Stunden Hausnotruf.
Ein Unternehmen der Stiftung Sozialstation Esslingen

SiNN Business Frühstück

Besuch der Parlamentarischen Staatssekretärin Katja Mast im neuen Standort Z1 des Backhaus Zoller



Fotos: SiNN

Die Parlamentarische Staatssekretärin im Bundesministerium für Arbeit und Soziales Katja Mast hat am neuen Standort Z1 des Backhaus Zoller in den Neuen Neckarwiesen Esslingen Station gemacht, um mit Mitgliedern der Standortinitiative Neue Neckarwiesen und Sirnau e. V. über zentrale Herausforderungen der Fachkräftesicherung zu sprechen. Ebenfalls vor Ort war der Parlamentarische Staatssekretär der Verteidigung Dr. Nils Schmid als zuständiger Wahlkreisabgeordneter.



Der Fokus des Besuchs lag auf der Frage, welche Rahmenbedingungen Betriebe stärken – und welche sie behindern. Aus den Gesprächen wurde deutlich:

- Regionale Netzwerke – Unternehmen profitieren stark von Austauschformaten, gemeinsamen Projekten und einer abgestimmten Interessenvertretung.
- Betriebliche Realität – Viele Unternehmen berichten von zunehmendem Wettbewerbsdruck um qualifizierte Mitarbeitende, steigenden Anforderungen an Weiterbildung und dem Wunsch nach verlässlichen politischen Rahmenbedingungen.

SiNN konnte die Gelegenheit nutzen, über das eigene Netzwerk und laufende Projekte zu berichten, die genau an diesen Punkten ansetzen: regionale Kooperation, gemeinsame Sichtbarkeit und praxisnahe Unterstützung für Betriebe.

Die Veranstaltung wurde von der Standortinitiative Neue Neckarwiesen und Sirnau e. V. organisiert – einem Zusammenschluss von über 70 Unternehmen und Grundstückseigentümern, der sich für die Zukunftsfähigkeit der Gewerbegebiete Neue Neckarwiesen und Sirnau einsetzt.

Das Backhaus Zoller präsentierte im neuen Standort Z1 seine moderne Backstube und das Café-Konzept, das Handwerk, Tradition und Begegnung verbindet. Die Gäste erhielten Einblicke in die Arbeitsabläufe – ein lebendiger Rahmen für Gespräche über Arbeitskultur, Ausbildung und Fachkräftegewinnung.

Der Besuch von Katja Mast hat gezeigt, wie wichtig regionale Netzwerke, politische Unterstützung und praxisnahe Initiativen für die Fachkräftesicherung sind. Esslingen verfügt mit SiNN, engagierten Betrieben wie das Backhaus Zoller und einem aktiven Austausch zwischen Wirtschaft und Politik über starke Voraussetzungen, um die Herausforderungen der kommenden Jahre gemeinsam zu meistern.

OKTOBERFEST
...FÜR DIE WIES'N DAHOAM!
UNSERE ANGEBOTE VOM 28.09. BIS 02.10.2026
WIDMAYERS WELT

Krustenbraten oder Schweinebraten 1000 g 9,99 €
Mini-Haxen gepökelt und vorgegart, für die rustikale Brotzeit 100 g 1,49 €
Frische Hähnchenkeulen besonders hoher Fleischanteil, da ohne Rückenstück 100 g 0,79 €
Fleischkäs fein, im Ofen gebacken 100 g 1,59 €
Mini-Rostbratwürstl mit Majoran verfeinert 100 g 1,79 €
1a Weißwürste mit Kalbfleisch und Petersilie 100 g 1,69 €
Käse-Bierwurst mit Emmentaler Käse 100 g 1,95 €
Mini-Salami-Brez'n ob bei Brotzeit oder als Snack 100 g 3,95 €
Lyoner-Radieschensalat mit mild säuerlichem Aufguss 100 g 1,68 €

Mittwochstüte Fleischkäsbrät zum Selberbacken (kg/10,90 €) gültig nur am 30.09.2026 500 g 5,45 €
Tipp der Woche Vesperbauch mild gepökelt und gegart 100 g 1,75 €

METZGEREI WIDMAYER GMBH & CO. KG · WÄLDENBRONNER STRASSE 27 · 73732 ESSLINGEN

HERZHALT PFLEGEDIENST

PFLEGEDIENST NEU GEDACHT.

AB OKTOBER 2026 IN ESSLINGEN & UMGEBUNG



0711 - 995 85 454

www.herzhalt.de pflege@herzhalt.de

Das Wochenendwetter wird Ihnen präsentiert von

KARL SCHARPF
BAD·SANITÄR·HEIZUNG·BLECH
Ihre Profis für Bäder in Esslingen
Fritz-Müller-Str.136 · Esslingen
0711 939 380 · www.karl-scharpf.de

SA	SO	MO	DI
25°/7°	26°/10°	25°/11°	27°/12°

WetterKontor

Die Sonne scheint bei uns fast ungestört, nur ab und zu ziehen ein paar dünne, hohe Wolken vorüber. Morgens kann sich örtlich Nebel auflösen. Es bleibt trocken. Die Temperaturen steigen auf 23 bis 25 Grad. Der schwache Wind kommt anfangs aus Süd. Morgen scheint die Sonne, und die Wolken werden zahlreicher. Es wird mit 24 bis 26 Grad spätsommerlich warm. Dabei bleibt es trocken.

Mehr Glas. Mehr Farbe. Mehr Fenster.
Für Sie heißt das: mehr Komfort, mehr Schutz – ohne Mehrkosten: 3-fach-Verglasung und farbige Aluschale.
Weber Fenster Türen Wintergärten
Außerdem alles rund um's Haus:
- Dachfenster
- Haustüren
- Vordächer
- Wintergärten
- Terrassendächer
- Sonnenschutz
- Insektenschutz
- Innentüren
- Parkettböden

Schorndorfer Straße 8
73666 Baltmannsweiler
Tel. 07153/ 94 61-0
Mo bis Fr 8 – 17 Uhr
www.weber-schreinerei.com
info@weber-schreinerei.com
window partner Internorm



Gemeinwesenarbeit Brühl / Nachbarschaftstreff Zollberg

Allein oder einsam? Eine Sternstunde auf dem Zollberg

Warum ist die Unterscheidung zwischen Alleinsein und Einsamkeit lebensnotwendig? Dieser Frage ging eine produktive Gesprächsrunde des Nachbarschaftstreffs und des MehrGenerationenWohnens (MGW) Zollberg am 16.09.2026 nach. Während bewusstes Alleinsein neue Energien schenkt, frisst Einsamkeit Kräfte auf und schädigt die Gesundheit. Franz Schneider und Brunhilde Keding leiteten den Austausch mit einer multimedialen Präsentation. Sie zeigten, wie wichtig echte Kontakte und die sieben Sinne für ein stabiles Zusammenleben sind – als Gegenpol zur Scheinwelt sozialer Medien, in der sich viele sich einsam fühlen.



in Bewegung bleiben
Foto: Helga Schulz Blank

Kneipp-Verein Esslingen & Umgebung e.V.

Kaiser Caracalla und Sebastian Kneipp

... und die Heilkraft des Wassers. Kaiser Caracalla regierte das römische Reich von 211 – 217 n.Chr. und er schätze das Wasser als Heilmittel. Er litt unter schweren gesundheitlichen Problemen, eventuell der Gicht, genau ist es nicht bekannt. Aber damals wie heute, versprachen gezielte Wasseranwendungen wie Kältetherapie, Linderung. Die Römer legten früh den Grundstein für eine öffentlich zugängliche Gesundheitspflege. In Aalen führte Kaiser Caracalla 213 n.Chr. einen Präventivschlag gegen die Alamannen durch. Die Ruinen dieses Limestores gehören seit 2005 zum UNESCO- Welterbe. (lesen Sie mehr im Kneipp Journal 3-2026)
Am besten denken Sie an alle 5 Elemente der Kneippschen Lehre: Wasser, Bewegung, Ernährung, Heilpflanzen, Lebensordnung.
In der nächsten Woche treffen wir uns wieder in der Panorama Therme Beuren am 01.10. 2026 von 17.00 bis 19.00 Uhr. Mit Ihrem Mitgliedsausweis erhalten Sie 20% Rabatt. Danach am Sonntag, den 04.10.26 folgt wieder ein Mitmachworkshop im Dorfmuseum Deizisau, in der Zeit vom 14.00 Uhr bis 17:00 Uhr, nächste Woche dazu mehr.
Diese Woche steht unter dem Motto der Bewegung (der KneippBund gibt nach den 5 Elementen der Lehre diese Wochen vor)
Spaziergänge in der Natur sind jetzt im "Altweibersommer" besonders angenehm. Das Licht fällt anders, die Temperaturen sind moderat, erste Blätter verfärben sich. Im Garten kann geerntet werden, es gibt viele Äpfel und Birnen. Im Raum Esslingen können Sie Obst auf Streuobstwiesen ernten, wenn diese Bäume mit einem gelben Band gekennzeichnet sind. Ihre Helga Schulz Blank, 0170 4755442, kneipp-verein-esslingen.de

Sozialstation ESSLINGEN

Gut betreut – zuhause sicher leben

Unser Angebot umfasst Kranken- und Altenpflege, Hauswirtschaft und Pflegerische Hilfen, Essen auf Rädern, Hausnotruf/Mobilnotruf und Beratung für Angehörige.

Wir beraten Sie gerne!
0711 39 69 88 0
info@sozialstation-esslingen.de
sozialstation-esslingen.de

Architects for Future

Nach der Aktionswoche ist vor dem Geh-Café!

Wie schaffen wir eine gelungene Bauwende – und welche Lösungsansätze gibt es jetzt schon in Esslingen? Darum drehten sich drei Veranstaltungen, die wir Anfang September zur europaweiten Aktionswoche "Building the Future we need" beisteuerten.
Das Programm fand erfreulich hohes Interesse: Mehr als 100 Besucher:innen kamen insgesamt zu der Vortragsreihe ins ehemalige Modehaus Kögel. Mit dem Ersten Bürgermeister der Stadt Esslingen Ingo Rust diskutierten wir zum Auftakt die Zukunft des Hochschulareals an der Flandernstraße. Bei einem Abend zum Sanierungssprint zeigten wir gemeinsam mit der Klimaschutzagentur des Landkreises Esslingen und Sanierungsmanager Matthias Stöffler, wie in Esslingen-Berkheim ein Wohngebäude in nur 22 Arbeitstagen umfassend saniert wurde. Und abschließend machten Esslinger Architekt:innen mit einer Präsentation gelungener Projekte Lust aufs Um- und Weiterbauen. Zahlreiche Fragen und Gespräche im Anschluss an die Veranstaltungen haben uns gezeigt: Wie wir bauen und unsere Stadt weiterentwickeln, beschäftigt die Esslinger:innen. Darum folgt in Kürze auch schon die nächste Veranstaltung:
Beim nächsten Geh-Café am 1. Oktober laden die A4F gemeinsam mit der Stadt Esslingen (Stabsstelle Klimaschutz) zu einem Spaziergang durch die östliche Innenstadt und rund um den Charlottenplatz ein. Dabei geht es um Stadtentwicklung und Architektur – in der Vergangenheit, heute und in Zukunft. Wir treffen uns um 17 Uhr am Charlottenplatz, der Spaziergang dauert ca. 1,5 Stunden und ist kostenlos.
Die Plätze sind begrenzt, darum bitten wir um Anmeldung per E-Mail an klimaschutz@esslingen.de. Aktuelle Infos gibt es auch auf Instagram: @ architects4future_esslingen.



Drei Mal volles Haus bei unseren Veranstaltungen zur European Action Week *Foto: Architects for Future Esslingen*

GRABDENKMALE · STEINMETZBETRIEB
BILDHAUEREI · RENOVIERUNGEN
CLAUS BIRKLE
Steinmetzmeister
Werner Klepser GmbH · 73734 Esslingen-Zollberg
Eichendorffstraße 30/1 · Telefon 0711 / 38 13 04
www.claus-birkle.de

TSV RSK Fußballabteilung

RSK-Zweite mit wichtigem Auswärtssieg



Fabio Greco *Foto: JK*

Am 4. Spieltag gastierte die RSK-Zweite beim TB Ruit II und war nach drei Punkten aus den ersten drei Spielen zum Siegen verpflichtet. Trotz früher Spielkontrolle geriet RSK nach neun Minuten durch die erste Torchance der Gastgeber mit 0:1 in Rückstand. Die Antwort ließ jedoch nicht lange auf sich warten: Julius Riether glich in der 21. Minute verdient zum 1:1 aus. Bis zur Pause blieb es trotz weiterer Möglichkeiten beim Unentschieden. Auch nach dem Seitenwechsel war RSK die bessere Mannschaft, ließ jedoch zahlreiche Chancen liegen. So ging Ruit II in der 61. Minute erneut in Führung. Die Gäste zeigten jedoch Moral: Johannes Lipp traf in der 70. Minute zum 2:2 und legte nur fünf Minuten später nach Vorarbeit von Fabio Greco den Treffer zum 3:2-Sieg nach. Mit dem verdienten Auswärtserfolg erhöht die RSK-Zweite ihr Punktekonto auf sechs Zähler aus vier Spielen. Die spielerische Entwicklung stimmt, nun gilt es, die Chancenverwertung weiter zu verbessern. Nächste Aufgabe ist das Heimspiel gegen den SC Altbach II am Sonntag um 13 Uhr auf der Katharinenlinde. Am 4. Spieltag gastierte die RSK-Zweite beim TB Ruit II und war nach drei Punkten aus den ersten drei Spielen zum Siegen verpflichtet. Trotz früher Spielkontrolle geriet RSK nach neun Minuten durch die erste Torchance der Gastgeber mit 0:1 in Rückstand.
Die Antwort ließ jedoch nicht lange auf sich warten: Julius Riether glich in der 21. Minute verdient zum 1:1 aus. Bis zur Pause blieb es trotz weiterer Möglichkeiten beim Unentschieden.
Auch nach dem Seitenwechsel war RSK die bessere Mannschaft, ließ jedoch zahlreiche Chancen liegen. So ging Ruit II in der 61. Minute erneut in Führung. Die Gäste zeigten jedoch Moral: Johannes Lipp traf in der 70. Minute zum 2:2 und legte nur fünf Minuten später nach Vorarbeit von Fabio Greco den Treffer zum 3:2-Sieg nach. Mit dem verdienten Auswärtserfolg erhöht die RSK-Zweite ihr Punktekonto auf sechs Zähler aus vier Spielen. Die spielerische Entwicklung stimmt, nun gilt es, die Chancenverwertung weiter zu verbessern. Nächste Aufgabe ist das Heimspiel gegen den SC Altbach II am Sonntag um 13 Uhr auf der Katharinenlinde.

JUWELIER JAKOB

GOLD | SILBER | ALTGOLD | ZAHNGOLD

VERWANDELN SIE IHR GOLD IN BARGELD

ZU BEST PREISEN

MIT ÜBER 15 JAHREN ERFAHRUNG

- GOLDSCHMUCK
- GOLDBARREN
- GOLDMÜNZEN
- ZAHNGOLD
- DIAMANTEN
- BERNSTEIN
- SILBERSCHMUCK
- SILBERBARREN
- SILBERMÜNZEN
- SILBERBESTECK
- DIAMANTSCHMUCK
- ANTIQUITÄTEN
- VERSILBERT
- PALLADIUM
- PLATIN
- ZINN/GESCHIRR
- EDELSTEINE
- LUXUSUHREN

BRINGEN SIE IHR GOLD HEUTE VORBEI UND ERHALTEN SIE SOFORT BARES GELD. VERTRAUEN SIE AUF UNSERE EXPERTISE!

JUWELIER JAKOB

Esslinger Straße 40 | 73207 Plochingen
07153 924390 | Info@juwelier-jakob.com
www.juwelier-jakob.com

ÖFFNUNGSZEITEN

MO| 9:30 - 17:00 Uhr **DO|** 9:30 - 17:00 Uhr
DI| 9:30 - 17:00 Uhr **FR|** 9:30 - 17:00 Uhr
MI| 9:30 - 12:30 Uhr **SA|** 9:30 - 14:00 Uhr

— Schwarz-Weiß-Club ES e.V. —

Tango Argentino, neuer Kurs ab 19. September 2026

Möchtet ihr die Eleganz und Leidenschaft des Tango Argentino hautnah erleben? Wir laden euch in eine Welt voller Musik, einfühlsamer Begegnung und faszinierendem Tanz ein. Bei uns lernt ihr Schritt für Schritt die wichtigsten Grundlagen und entwickelt euch über einen strukturierten Aufbau vom Einstieg bis zum fortgeschrittenen Niveau.

Was euch im Training erwartet:
- Umarmung & Haltung: Entspannte Umarmung, elegantes gehen und tanzen im Paar
- Musikalität & Rhythmus: Musik interpretieren und harmonisch umsetzen
- Kreativität & Improvisation: freier Ausdruck im Tanz
- Geselligkeit: Knüpft neue Kontakte in einer entspannten Gruppe

Alle wichtigen Fakten auf einen Blick:
Wann: samstags ab dem 19. September, von 17:30 bis 19:00 Uhr
Trainerin: Sabine Kohfink (Tangolehrerin und Trainerin Breitensport)

Ihr benötigt für den Einstieg einen Tanzpartner. Solltet ihr ohne Tanzpartner*in sein, könnt ihr Euch dennoch gerne anmelden, wir versuchen die Soloanmeldungen zusammenzuführen. Alles, was ihr mitbringen müsst, ist die Lust, etwas Neues auszuprobieren! Der Kurs freut sich auf Anfänger mit Vorkenntnissen. Ihr seid herzlich eingeladen zweimal zu schnuppern, danach Tanzfreude per Mitgliedschaft. Kommt vorbei und lasst euch vom Tango-Fieber anstecken. Wir freuen uns riesig darauf, euch kennenzulernen und mit euch zu tanzen!

Weitere Infos und Anmeldung über unsere Homepage: swc-esslingen.de oder per eMail: info@swc-esslingen.de



Sabine Kohfink - Trainerin Tango Argentino
Foto: privat

Stellenangebote

Wir suchen zuverlässige/n
Fliesenleger/in
mit abgeschlossener Berufsausbildung und Erfahrung, für Sanierungen im privaten Bereich. FS-Klasse B erforderlich, möglichst BE.
Bewerbungen bitte per E-Mail: info@fliesenspieth.de
FLIESENSPIETH
Fliesenleger-Meisterbetrieb
Weiherstr. 27, 73730 Esslingen, Tel. 07 11 / 37 83 34

Reinigungskraft für Privathaushalt gesucht. Wir suchen für unseren Haushalt auf der Neckarhalde eine zuverlässige, gründliche und freundliche Reinigungskraft, die uns regelmäßig für 2–3 Stunden pro Woche unterstützt. Interesse? Wir freuen uns auf Ihren Anruf: Tel. 0178/9323722

Stellengesuche

Junger Mann aus Esslingen bietet älteren Menschen Unterstützung im Alltag: Einkaufen, Besorgungen, Haushalt, Garten oder Gesellschaft. Zuverlässig & persönlich.
✉ unterstuetzung-es@web.de
☎ 017647384107

Suche Putzstelle (Minijob) in Altbach und Umgebung.
Tel. 0178-6808765

Verkäufe Allgemein

Möbel

Moderner Teakholztisch 100 x 190 cm mit 6 Stühlen. Sitze sind lederbezogen, schwarz, VB 700,- €.
☎ 0172 - 9201252

Dies & Das

Vorwerk Kobold Bürstsauger: Typ EB 272 VB 200,- € ☎ (07153) 71846

Vorwerk Kobold Bürstsauger: Typ VK 351 VB 300,- € ☎ (07153) 71846

Vorwerk Kobold Bürstsauger: Typ VK 400 VB 300,- € ☎ (07153) 71846

KFZ-Gesuche

Wir kaufen Wohnmobile + Wohnwagen
0 39 44/3 61 60 www.wm-aw.de Fa.

Er sucht Sie

Liebevoller, einfühlsamer, vielseitiger Mann, 70, 178, sucht Dich zum Wandern, Reisen, Verlieben, Begeistern, Freude haben, Kultur genießen, weiterentwickeln. ☎ 0711 62091994
✉ freude.jk@gmx.de

Rentner im 70er-Bereich, ist noch nicht müde, suche gleichgesinnte Partnerin, wäre nett wenn Sie mir Schreiben. ✉ unter ZZ209760 an SWMN GmbH, Postfach 10 44 27, 70039 Stuttgart oder chiffre@swm-network.de

Verschiedenes



Hausflohmarkt wegen Räumung:
26.09.2026, 10-16 Uhr
Friedhofstr. 9
73770 Denkendorf

Haushaltsauflösung oder Ausmisten? Wer verschenkt gut erhaltene Flohmarktartikel? Bitte nichts wegwerfen! Wir freuen uns über: Altes Kaffeegeschirr, Gläser, Vasen, Lampen, Bilder, Holzstühle, Trödel, Instrumente, Nähmaschinen, Extravagantes und Kurioses und alles aus Oma's Haushalt für unseren großen Familien-Flohmarkt
Abholung! Tel. (0177) 2 85 16 86

Schwäb. Handwerker, langj. Erf., sucht Arbeiten - Balkon, Terrassen, Hof-, Wegebau, Natursteinmauern, Abbruch und Entsorgung.
Tel. 0711/3290374 u. 0162-8004828

Ich 45 J. suche eine Sie für die Zukunft ☎ 015259152225

Brennholz ofenfertig
Wunschlänge ☎ 0172 311 0627

FA. A. SURBURG
GARTEN- UND LANDSCHAFTSBAU
Gartenarbeiten
Schneiden · Mähen · Terrassen · Zäune u.s.w
Tel.: 07 11/3 70 52 98 · Fax 3 45 53 15

Biete Gartenarbeit an
Mobil: 0152 53401841

Wir
Entrümpeln und Verwerten
für Sie
www.euv-gruppe.de
Tel. 0711 50456252

Gesundheit

Fastenwoche
25.10. -31.10.2026
nach Buchinger
mit Yoga und Wanderungen
auf dem Landgut Burg
Informationen unter:
✉ **fit-durch-fasten@email.de**

Immobilien allgemein

Herr S. sucht für seinen studierenden Sohn eine **1-2 Zimmer Wohnung** zum Kaufen! Kauf ohne Finanzierung möglich!

Angebote bitte an: Hahn + Keller, 07 11-39 69 70 10

Grundstücke - Verkäufe

Wochenende-Gartengrundstück
Esslingen Wäldenbronn, Gewann 'Blumenberg' 579 m², vollständig umzäunt, Freisitz, Geräteschuppen, mit gepflegtem Obst-Baumbestand und Fernblick zu verkaufen.
Preis: 33000 Euro ✉ fit_60@web.de

Immobilien - Gesuche

Gesuche - Wohnungen

Ges. - 3-Zimmer-ETW

Handwerkerfamilie sucht Immobilie von privat, Zustand egal. **Telefon: 0711 400 910 09**

Gesuche - Häuser

Ges. - Mehrfam.-Häuser

Suche MFH als Kapitalanlage
Landkreis Esslingen oder Stuttgart, von privat.
Telefon: 0711 995 879 66

Grundstücke - Gesuche

Grundstücke mit Baugenehmigung ab 3 Einheiten gesucht
Bauträger kauft gegen Höchstgebot.
Notarielle Abwicklung sofort!
Zahlung innerh. von 2 Wochen mögl.!
PBI **Tel.: 07023 / 7 49 20**
info@pbi-bissingen.de

Vermietungen

Verm. 2-Zi.-Wohnung

Schöne helle 2-Zi.-DG-Whg.
in Nellingen, 53,36 m², zentrumsnah, EBK, Fußbodenheizung, elektr. Rollläden, Wärmepumpe mit Keller, Garten Mitbenutzung, ab 1.12.26 zu vermieten, KM 1060 € + NK 200 € + 2 MM KT, Kontakt an: ☎ 0174 / 17 19 605

Sehr schöne 2-Zi.Whg. in Nellingen, ruhige Wohngegend, zentrale Lage, ca. 65 m², im EG, ab sofort zu vermieten, WM 1160,- €, Kontakt ☎ 0174-1719605

Verm. 3-Zi.-Wohnung

3 Zi.-Whg., 75m², ES- Mettingen, 1. OG, Tgl-Bad, Laminat, Fliesen, keine EBK, Blk., 2 Kellerräume, Waschküche, HMS, Blick auf die Weinberge, ÖPNV, (gute Einkaufsmöglichkeiten) Gasetagenheizung, ab 1.12.26 frei.
KM 780€ + NK ca. 150 € + KT 2 MM
✉ k.sohn@haug-sohn.de

3,5 Zi.-Whg in ES-St. Bernhardt
96 m², 1. OG in 4 Familienhaus, neu renoviert, gr. Balkon, EBK, TL-Bad saniert, sep. WC., Stellplatz opt. +50 €, Bus und Einkauf <5 Min. NR, keine HT. KM 1.120 €, Anfragen mit aussagefähiger Selbstauskunft unter
✉ wstb@web.de

3-Zi.-Whg. in Esslingen, ca. 70 m²
EBK, TL-Bad und gr. Dachterrasse ab sofort an NR, keine HT zu vermieten.
KM 790 € + Stpl. 30 €+ NK + 3 MM KT
✉ unter ZZ209781 an SWMN GmbH, Postfach 10 44 27, 70039 Stuttgart oder chiffre@swm-network.de

ES-Stadtmitte, gemütl. 3-Zi-AB-Whg., 68 m², bes. WG geeignet für 2 Pers. (Stud.), EG, EBK, Dusche, Gashzg., Gartenmitben., Kü-Balkon, k. Ht., ab sofort, KM 950 € + NK ca. 270 € + 3 MM KT
✉ sonnenburg-es@gmx.de

Vermiet. Garagen/Stpl.

DOPPELGARAGE - ES zentral/B10-nah ca. 6m lang, 130€ mtl., gute Anfahrt ☎ 0711/38 34 02

Mietgesuche

Berufstätiges Ehepaar (Ingenieur & ZFA), sucht langfristig 4-5 Zi.-Wohnung oder Haus zur Miete. Miete bis 1.300 €. Nichtraucher, keine Haustiere. Kein DG. ☎ 01786965985
✉ melanitorres1@gmx.de

Mietgesuche 2-Zi.-Whg.

Sehr dringend gesucht von Rentnerin 2 Zi.-Whg. langfristig, ca. 45m², 1. Stock, kl. Balkon, k. WG, in Denkendorf, Nellingen, Berkheim, Esslingen/Zollberg.
☎ **0711 / 38 88 21**

Mietgesuche 3-Zi.-Whg.

Nettes und verzweifeltes Rentnerpaar und 2 Hauskatzen suchen eine 3-Zimmer-Wohnung in Esslingen, da unser Mietvertrag wegen Eigenbedarf gekündigt wurde. Wir freuen uns auf Ihr Angebot: grafxienalp3@gmail.com

Rüstiges Rentnerpaar (74 J/77 J) sucht 3 Zi.-Whg. in ES und Umgebung. Gerne mit Balkon oder Garten.
☎ 0711 / 37090585

Impressum

Verlag:
Bechtle Graphische Betriebe und Verlagsgesellschaft (Bechtle Verlag und Esslinger Zeitung) GmbH & Co. KG
Zeppelinstraße 116
73730 Esslingen
Telefon: (07 11) 93 10-456
Telefax: (07 11) 93 10-134

Internet: www.zwiebel-es.de
E-Mail: anzeigen-zwi@swm-network.de

Das Anzeigenblatt erscheint wöchentlich freitags als Beilage in der Eßlinger Zeitung und wird zusätzlich an Haushalte in Esslingen inkl. aller Stadtteile kostenlos verteilt.

Geschäftsführung: Lars Barnstorf, Herbert Dachs

Redaktion: Südwest Media Network GmbH, Reimund Abel (Ltg.)

Anzeigen: Sebastiano Sequenzia (verantw.), Simone Werner, Südwest Media Network GmbH, Plieninger Str. 150, 70567 Stuttgart, Telefon (07 11) 72 05-0

Anzeigenschluss: Es gilt die Anzeigenpreisliste Nr. 21 vom 1. Januar 2023.
Gewerbliche Anzeigen: Dienstag 17 Uhr, Telefon: (07 11) 93 10-432
Private Kleinanzeigen: Dienstag 17 Uhr, Telefon: (07 11) 93 10-310

Zwiebel nicht erhalten?
www.zwiebel-es.de/reklamation

Zustellung und Vertrieb:
Telefon: (07 11) 93 10-242
Druck/Herstellung: MHS Print GmbH, Kontakt: www.mhsprint.de/kontakt

Zwiebel
Das Vereinsforum der Eßlinger Zeitung

Die Künstlergilde e.V.

Her mit dem nächsten Planeten!

Next planet, please. So heißt die neue Ausstellung der KünstlerGilde e.V. in der Küferstraße 37. Am 4. Oktober um 14 Uhr, Sonntag, ist Eröffnung. Mehr als 1,7 Erden wären nötig, um den Bedarf der Menschen zu decken. Am 30. Juli 2026 war der Erdüberlastungstag bereits erreicht. Wir verbrauchen zu viel Rohstoffe, stoßen zu viel CO_2 aus, fällen zu viel Bäume, lassen achtlos Zigaretten fallen und brennen wichtige Lebensgrundlagen ab. Die Künstlergilde e.V. zeigt ihnen, welche Gedanken sich die Künstlerinnen und Künstler dazu gemacht haben. Sabine Fleischmann geht nicht mit dem erhobenen Zeigefinger vor, sondern nimmt alles mit Humor, aber hat gerade dadurch eine enorme Wirkkraft auf den Betrachter. Ihr Eisbär klammert sich an einen Eiswagen, das Eis rund herum ist geschmolzen. Die Lebensgrundlage wird dem Bär entzogen. In der KünstlerGilde finden Sie auch Literatur und Musik. Wir veranstalten Lesungen und freuen uns über Interessenten an unserer Arbeit, die komplett ehrenamtlich geleistet wird. Sonntags von 14 bis 16 Uhr ist geöffnet. Sie finden uns am Wolfstor. Schauen Sie vorbei und lernen Sie uns kennen. Sabine Fleischmann hat die Welt in Einmachgläsern erhalten. Alles außerhalb ist verschrumpelt. Wo bleiben die Insekten? Selbst Spatzen werden seltener. Mähroboter halten den Rasen so kurz, dass nichts mehr gedeihen kann. Igel werden verletzt und überfahren. Erst die Natur, dann der Mensch, denn wir sind Teil dieser Natur. Kunst bringt Sie auf neue Gedanken, lassen Sie sich darauf ein. Es werden weitere Künstlerinnen und Künstler zu sehen sein, auch Hans-Dieter Laudin mit Planetenbildern.
kontakt@kuenstlergilde.eu
www.kuenstlergilde.eu



Das Eingemachte_Sabine Fleischmann_Ölmalerei *Foto: Sabine Fleischmann*

Kulturinitiative Blues in Town e.V. Esslingen

Konzertabsage / Nächste Termine bei Blues in Town

Leider wurde der Auftritt von Jo Aldinger und der Downbeat Club am Samstag 26.9.2026 krankheitsbedingt abgesagt – also kein Konzert am 26.9.2026!
Die nächsten Veranstaltungen in der Blues Base von Blues in Town e.V. sind:
28.9. und 12.10.2026, jeweils 19:30:
BIT Hausmusik – Blues & Co – ideal zum gemeinsamen Üben im familiären Kreis, kein Publikum.Infos unter hausmusik@bluesintown.de
17.10.2026, 20 Uhr:
Doppel-KonzertFEELING MOUNTAINS - Alternative Pop-Rock - und THE DAGNALLS - 60er Garage Blues-Rock
Feeling Mountains präsentieren ausschließlich eigene Songs. Einflüsse finden sich aus vielen Genres – Pop, Rock, Emo, Indie.Einige Titel regen zum Feuerzeug schwenken an, andere gehen direkt ins Tanzbein. Mal mitreißend, mal melodisch, mal leise, aber immer eindrucksvoll arrangiert. (Mehr unter: https://www.youtube.com/channel/UCjDXIedDzG1AlYEgpCB3JTQ)
The Dagnalls aus Frankfurt gehören nicht in Playlists, sondern auf die Bühne. Zwei Gitarren entfesseln den Sound aufgedrehter Röhrenverstärker. Bass und Schlagzeug pulsieren durch Raum und Zeit. Ohne Umwege. Eine Stimme packt dich, reißt dich mit – und am Ende bleibt nur das Wesentliche: der rohe Kern echter Live-usik, ein physisches Muss. Kein Zitat, sondern pure Notwendigkeit. Wer das nur streamt, hat es nie wirklich erlebt. ORIGINAL SELF COMPOSED MUSIC ONLY. (https://www.backstagepro.de/thedagnalls)
Alle Informationen zu den Veranstaltungen auf www.bluesintown.de
Blues Base von Blues in Town e.V.: Talstraße 15, 73249 Wernau



Feeling Mountains und The Dagnalls *Foto: Pressefotos der Bands*

Kloster für die Stadt

Durch Klänge berührt und entführt: Klangreise

Die Klänge von Monochord, Klangschalen, oceandrum und weiteren obertonreichen Instrumenten entführen Sie auf eine imaginäre Reise. Alles bleibt offen und einladend. Erleben Sie, wie die wohltuenden Schwingungen von Klang und Gesang sich ausbreiten und in der hohen weiten Franziskanerkirche nach oben steigen. Klang, der Sie zur Ruhe bringt, das Herz berührt und die Lebensfreude steigert.
Noch einmal, bevor dann wieder die Kälte in die Kirche einzieht, findet die Klangmeditation liegend auf dem Parkettboden der großen freien Kirche statt. Eine warme Decke wird kein Fehler sein. Nach dem Erleben gibt es die Möglichkeit, sich untereinander auszutauschen. Ein neues Angebot des Klosters für die Stadt am Mittwoch, 30. September 2026 von 19 – 21 Uhr. Leitung, Information und Anmeldung bei Susanne Bay, Heilpraktikerin, Tel. 12556481, info@naturheilpraxis-bay.com oder online unter www.stadtkirchengemeinde-esslingen/kloster.de.



Klangreise *Foto: privat Susanne Bay*

Kantorei der Stadtkirche Esslingen

TITANIC SOUNDS – Orgelmusik von Bach & Karg-Elert

Am Samstag, 26. September um 19 Uhr startet die neue Saison von STUNDE.KIRCHE.MUSIK. in der Stadtkirche Esslingen mit Lukas Bauer und einer musikalischen Reise durch mehrere Jahrhunderte Orgelmusik von der Eleganz des französischen Barock über die meisterhafte Kunst Johann Sebastian Bachs bis zu romantischer Orgelmusik. Ein besonderer Höhepunkt des Konzerts ist die eindrucksvolle Improvisation über den Choral „Näher, mein Gott, zu dir" von Siegfried Karg-Elert. Das Werk steht in engem Zusammenhang mit dem Untergang der Titanic im Jahr 1912. Karg-Elert hatte ursprünglich selbst die Absicht, die Reise anzutreten, entschied sich jedoch kurzfristig dagegen. Ein enger Freund von ihm befand sich an Bord und kam bei der Katastrophe ums Leben. In seiner monumentalen Vertonung des bekannten Chorals verarbeitet Karg-Elert die Ereignisse in einer zutiefst bewegenden und klanggewaltigen Tonsprache, die zu den eindrucksvollsten Schöpfungen der spätromantischen Orgelliteratur zählt. Eintritt frei!

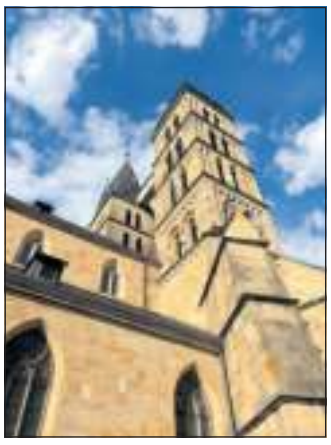

STUNDE.KIRCHE.MUSIK. *Foto: Bezirkskantorat*







Omas gegen Rechts Esslingen

Film JAMEL-LAUTER WIDERSTAND



Bühne für JAMEL *Foto: ARD*

In Zusammenarbeit mit dem Kommunalen Kino und der Heinrich-Böll-Stiftung zeigen Omas gegen Rechts Esslingen am Donnerstag, 1. Oktober, um 19 Uhr im KoKi den Film „Jamel - Lauter Widerstand“. Die Dokumentation von Martin Groß zeigt, wie ein Musikfestival gegen rechtsextreme Übermacht in einem kleinen Dorf besteht.
Jamel ist ein Weiler mit 38 Einwohnern im Norden von Mecklenburg-Vorpommern. Es gilt als rechtsextreme Hochburg. Hier zogen in der Vergangenheit gezielt Neonazis zu. Mit rechten Parolen und Symbolen beanspruchen sie ganz offen die Deutungshoheit im Dorf. Hier wohnt aber auch das Künstler-Ehepaar Birgit und Horst Lohmeyer. Auf der Suche nach ländlicher Idylle sind die Lohmeyers 2004 in den Ort gezogen, wo sie auf rechtsextreme Denkart und Ablehnung bis hin zur Bedrohung treffen.
Nachdem die Scheune der Lohmeyers von Unbekannten angezündet wird, organisieren sie das Musikfest "Jamel rockt den Förster", das Jahr für Jahr größer wird. Sie erhalten Unterstützung von den Großen der deutschen Musikszene. Auf Die Toten Hosen folgen in den nächsten Jahren Bands und KünstlerInnen wie Beatsteaks, Kraftklub, Samy Deluxe, Die Ärzte, Antilopen Gang, Casper, Marteria, Juli, Sportfreunde Stiller, Olli Schulz, Herbert Grönemeyer, die Fantastischen Vier und viele mehr.
Im Anschluss an die Filmvorführung spricht Andreas Baumer, Geschäftsführer der Heinrich Böll Stiftung BW, mit der Künstlerin und Festivalorganisarorin Birgit Lohmeyer aus Jamel.
Eintritt frei, Platzreservierung empfohlen.

Diakonie Stetten

Diakonie Stetten wieder bei Inklu-Sportcamp dabei

Bereits zum fünften Mal war die Diakonie Stetten fester Bestandteil des traditionellen Inklu-Sportcamp im Sportpark im Esslinger Stadtteil Weil. In der letzten Sommerferienwoche stand für Kinder mit und ohne Behinderung wieder der gemeinsame Sport im Mittelpunkt. Um eine optimale Betreuung sicherzustellen, kontaktierte das Team der Diakonie Stetten im Vorfeld die Eltern der Kinder mit Behinderung, um individuelle Assistenzbedarfe präzise zu erfassen. Darauf aufbauend wurde die Suche nach passenden Assistenzkräften organisiert, welche die Kinder mit großem Engagement unterstützten. Sportlich wurde allen Beteiligten ein abwechslungsreiches Programm geboten – je nach Bedarf zu Fuß oder in speziell angepassten Sportrollstühlen. Das Portfolio umfasste unter anderem: Handball und Rollstuhlhandball, Tennis und Pedel, Fußball und Rollstuhlfußball oder Tischtennis und Rollstuhltischtennis. Die Diakonie Stetten ist in Esslingen ein wichtiger Teil des Netzwerks rund um die veranstaltenden Sportvereine FC Esslingen und SV 1845 Esslingen und trägt maßgeblich zum Gelingen des Camps bei. Bei Interesse an ehrenamtlicher Unterstützung steht Oliver Günther unter oliver.guenther@diakonie-stetten.de zur Verfügung.

TSV RSK Fußballabteilung

Bezirksliga: RSK unterliegt im Topspiel

Nach dem perfekten Saisonstart mit drei Siegen aus drei Spielen wartete mit dem SV Ebersbach auswärts ein echter Härtetest auf den RSK. Ebersbach zählt zu den Titelkandidaten und verfügt über viel Qualität im Kader. Trotzdem wollte der RSK auch in diesem Topspiel etwas Zählbares mitnehmen.
Der RSK kam gut in die Partie und erspielte sich früh erste Chancen. In der 9. Minute nutzten die Gastgeber jedoch einen Fehler im Aufbauspiel eiskalt zur 1:0 Führung. Der RSK ließ sich davon nicht beeindrucken und spielte weiter nach vorne. In der 24. Minute belohnte sich die Mannschaft durch Kogios mit dem 1:1 Ausgleich. Anschließend entwickelte sich eine temporeiche Partie. Der RSK traf zweimal die Latte und hatte auch auf der



Torschütze zum 1:1 : Timon Kogios
Foto: Gerd Bohland

anderen Seite einmal Glück. Mit etwas mehr Abschlussglück wäre zur Pause sogar eine Führung möglich gewesen. Auch nach dem Seitenwechsel startete der RSK gut, doch Ebersbach nutzte seine Möglichkeiten konsequent. Mit einem schnellen Doppelschlag in der 57. und 59. Minute stellten die Gastgeber auf 3:1. In der Folge verlor der RSK etwas den Spielfluss und gab einige Bälle zu leicht her. In der 78. Minute wurde ein weiterer Fehler im Mittelfeld zum 4:1 bestraft. Nixdorf verkürzte kurz vor Schluss nach einer starken Einzelaktion noch auf 2:4, mehr war jedoch nicht mehr drin. Am Ende steht trotz einer über weite Strecken guten Leistung die erste Niederlage der Saison. Die eigenen Chancen wurden nicht konsequent genug ausgespielt, während Ebersbach die Fehler des RSK eiskalt bestrafte. Am kommenden Wochenende steht bereits das nächste Topspiel an. Dann empfängt der RSK den Spitzenreiter aus Donzdorf auf dem heimischen RSK und möchte dort wieder etwas Zählbares holen.

Ihr Partner
rund
um die Immobilie.

Verkauf, Kauf, Finanzierung – alles aus einer Hand.
Unsere Immobilienfachberater rund um Esslingen machen das für Sie:
Tel. 0711 3909-3285 | pf-immo@v-mn.de


Jens Rau
Immobilienberater


Holger Wahl
Immobilienberater


Benjamin Vukoja
Immobilienberater


Frederic Luik
Immobilienberater

Noch mehr Immobilien unter: v-mn.de/immo

Wir machen den Weg frei.
Volksbank Mittlerer Neckar eG


Aichwald-Aichschieß
Zweifamilienhaus
Ca. 186 m² Wohnfläche, ca. 135 m² Nutz-/Nebenflächen, Grundstück ca. 556 m², 2 Garagen und zusätzlicher Stellplatz, Baujahr ca. 1964, Massivbauweise, voll unterkellert, 6 Zimmer, 2 Badezimmer, beide mit Tageslicht, ein Balkon, Terrasse und eigener Garten, Dach noch nicht ausgebaut, frei. **EUR 619.000,--**
Angaben lt. Energiebedarfsausweis:
· Energiebedarf: 250,8 kWh/(m²a)
· Energieträger: Gas
· Energieeffizienzklasse: H
Ansprechpartner: Jens Rau


Esslingen-Oberesslingen
Reihenmittelhaus
ca. 84 m² Wfl., ca. 115 m² Grdst., Bj. ca. 1949 in solider Massivbauweise, voll ausgebautes DG, vollunterkellertes UG mit zusätzl. Nutzfläche, 2015 saniertes Dach inklusive Dämmung, Fenster teilw. erneuert, 4 Zimmer renovierungsbedürftiger Zustand, kleiner Kfz-Stellplatz, Öl-ZH von 1988. Frei. **EUR 299.000,--**
Angaben lt. Energieverbrauchsausweis:
· Energieverbrauch: 297,4 kWh/(m²a)
· Energieträger: Öl
· Energieeffizienzklasse: H
Ansprechpartner: Jens Rau


Ostfildern-Ruit
3-Zimmer-Dachgeschoß-Wohnung mit Balkon und KFZ-Stellplatz!
Ca. 66 m² Wohnfläche, Baujahr 1967, Balkon, 2 Kellerräume, Kfz-Stellplatz, vermietet. **EUR 220.000,--**
Angaben lt. Energieverbrauchsausweis:
· Energiebeadrf: 108 kWh(m²a)
· Energieträger: Öl
· Energieeffizienzklasse: D
Ansprechpartner: Benjamin Vukoja


Esslingen-St. Bernhardt: 3,5-Zimmer-Wohnung
ca. 77 m² Wfl., 1. OG, Baujahr 1968, gelungener Grundriss, EBK, Tageslichtbad mit Dusche, verglaster Balkon mit Infrarotheizung, Öl-ZH (2016), Stellplatz im Freien, Einzelgarage (zzgl. EUR 20.000,--) **EUR 279.000,--**
Angaben lt. Energieverbrauchsausweis:
· Energieverbrauch: 116,0 kWh/(m²a)
· Energieträger: Öl
· Energieeffizienzklasse: D
Ansprechpartner: Holger Wahl

Spielmobil des SJR Esslingen

Das Spielmobil kommt in die Pliensauvorstadt

Das Spielmobil des Stadtjugendring Esslingen ist wieder in verschiedenen Stadtteilen unterwegs. Vom 28. September bis 02. Oktober 2026 macht das Spielmobil Halt in der Pliensauvorstadt, Schubartanlage (großer Park). Von Montag bis Donnerstag bietet es jeweils von 16:30 bis 20:00 Uhr und am Freitag von 14:00 bis 18:00 Uhr Kindern ab sechs Jahren ein abwechslungsreiches Programm mit Spiel-, Kreativ- und Bewegungsangeboten. Hier können die Kinder gemeinsam Neues ausprobieren, toben und neue Freundschaften schließen. Alle Termine und Standorte des Spielmobils in den kommenden Wochen finden Familien online unter www.sjr-es.de/projekte/spielmobil. Bei Regen oder wenn keine Kinder vor Ort sind, behält sich das Team vor, den Standort früher zu verlassen.



Kinderchor Esslingen Foto: Wolfgang Gauch

Gesangsverein Neckarlust Esslingen e.V.

Deine Stimme fehlt uns noch!

Kinder- und Jugendchöre des Gesangverein Neckarlust starten wieder.
Singen, neue Freunde finden, gemeinsam auf der Bühne stehen und erleben, was aus vielen einzelnen Stimmen entstehen kann: Nach den Sommerferien starten die Kinder- und Jugendchöre wieder durch. Und gerade jetzt ist ein besonders guter Zeitpunkt, neu einzusteigen!
Jeden Donnerstag treffen sich unsere drei Nachwuchschöre in der Alten Aula neben dem Behördenzentrum in Esslingen. Dabei gibt es für jedes Alter die passende Gruppe:
Minis | 17.00–17.30 Uhr | Für Kinder bis zuer 1. Klasse
Midis | 17.30–18.15 Uhr | Kinder der 2. bis 5. Klasse
Rolling Tones – Jugendchor | 18.15–19.00 Uhr | Für alle, die nach den Midis weitersingen oder als Jugendliche neu einsteigen möchten
Im Mittelpunkt steht bei uns die Freude am gemeinsamen Singen. Die Kinder und Jugendlichen entdecken ihre Stimme, lernen abwechslungsreiche Songs kennen und erfahren ganz nebenbei, wie viel Spaß es macht, gemeinsam auf ein Ziel hinzuarbeiten. Gemeinschaft, Bewegung und natürlich auch der eine oder andere Auftritt gehören dazu.
Und in den kommenden Monaten haben wir einiges vor! Wer jetzt dazukommt, kann direkt mit den anderen in die neuen Projekte starten, die Lieder gemeinsam einstudieren und schon bald selbst auf der Bühne stehen.
Vorkenntnisse sind nicht erforderlich – und niemand muss vorsingen. Viel wichtiger sind Neugier, Freude an Musik und Lust auf Gemeinschaft. Wer uns kennenlernen möchte, einfach kurz anfragen, donnerstags vorbeikommen und ausprobieren!

Fragen oder weitere Informationen gibt es unter info@rhythmicals.de.
Wir freuen uns auf viele bekannte und vor allem auf viele neue Stimmen bei den Minis, Midis und Rolling Tones!

Rotary Club Esslingen

Rotary-Wilhelma-Ausflug mit dem Pflegeheim Obertor

Ein strahlender Spätsommertag in der Wilhelma: Auf Einladung des Rotary Clubs Esslingen besuchten am 15. September 2026 20 Bewohnerinnen und Bewohner des Pflegeheims Obertor die Stuttgarter Wilhelma. Ein rollstuhlgerechter Reisebus mit Hebebühne brachte mit Unterstützung von 13 Pflegekräften und Mitarbeitenden des Obertor-Sozialdienstes die Reisegruppe nach Stuttgart, wo sie von 14 Mitgliedern des Rotary Clubs Esslingen in der Wilhelma empfangen wurden. Der Rotary Club Esslingen, der diese Ausflüge seit fast 40 Jahren veranstaltet, war vertreten durch Präsident Michael Völter und Past-Präsidentin Elke von Seggern, tatkräftig unterstützt durch rotarische Mitglieder und deren Angehörige. Gut organisiert wurde das weitläufige Areal erkundet. Die Obertorler fanden sich zur Fütterung der kalifornischen Seelöwen ein, die sich Hering, Makrele für ihre Darbietungen schmecken ließen. Nach dem Mittagessen im Amazonica-Restaurant setzten die Kleingruppen ihren weiteren Rundgang in Richtung Giraffen, Löwen, Elefanten, Nilpferd und Schneeleoparden fort. Die Obertor-Pflegedienstleitung bedankte sich beim Rotary Club Esslingen, der die Kosten für den Wilhelma-Ausflug übernimmt. Nach abwechslungsreichen Stunden in der Wilhelma kehrten die Obertorler zurück in Richtung Heimat. Ludger Staib



Wilhelma-Ausflug des Rotary Club Esslingen mit dem Pflegeheim Obertor Foto: L. Staib

Bürgerausschuss Mettingen-Brühl-Weil

Die Saluccihöfe in Weil

Die Saluccihöfe neben dem Neckarcenter, kurz „das Salucci“, wurden nach Corona bezogen. Es handelt sich um zwei unabhängige Eigentümer: Der mehrstöckige L-Block an der Weilstraße 217 – 225 birgt größtenteils vermietete Sozialwohnungen, aber auch eine Studenten-WG und Demenz-WG („Wohnvielfalt"). Hinter dem L-Block an der Württembergstraße 2 – 86 sind mehrere Reihen private Einfamilienhäuser. Der L-Block gehört der ZBI (Zentrale Boden Immobilien Gruppe zbi.de), die die Hausverwaltung ZBVV (Zentrale Boden Vermietung und Verwaltung GmbH zbvv.de) als Hausmeister beauftragt hat.
Anfangs kam es zu Kanalgeruch im Quartier. Der Bürgerausschuss bewegte das Tiefbauamt Esslingen zu einer Vor-Ort-Begehung. Kanaldeckel wurden gehoben, Abwasserlöcher inspiziert. Das Tiefbauamt monierte bei der ZBI Baumängel, und sofort verschwand der Kanalgeruch.
Als es an der Weilstraße 217 - 225 zu einem Rattenproblem, wildem Sperrmüll, Vandalismus und nicht funktionierenden Fluchttüren kam, setzte sich der Bürgerausschuss erneut ein. Er veranlasste eine Begehung mit der Hausverwaltung ZBVV, die an diesem Tag (Sept. 2025) den ersten Mieter-Sprechtag abhielt, und die Mängel wurden beseitigt.
Grundsätzlich fehlt es weiterhin an der Präsenz der Hausverwaltung. Diese ist in der Regel nicht erreichbar, weder telefonisch, noch online. Grenzüberschreitungen im Gebiet der Einfamilienhäuser, Lärm im Innenhof und von den Balkonen zu jeder Tages- und Nachtzeit, laute Picknicks im Innenhof von fremden Personen zerren an den Nerven der Bewohner. Auch das Engagement der CDU-Fraktion des Stadtrates 2026 konnte daran nichts ändern.
Wird das schöne neue Quartier verkommen? Wer hilft den anständigen Bewohnern?



Das Salucci, Weilstr. 217 - 225 Foto: Brigitta Öztan

DIE VERKAUFSMAKLER
Was ist Ihre Immobilie heute wert?
Jetzt kostenlose Immobilienbewertung sichern!
0711 400 910 06
Immobilien-Experten aus Esslingen:
Die Verkaufsmakler
Bahnhofstraße 13, 73728 Esslingen
JETZT SCANNEN
Kostenlose Bewertung anfordern

Auf dem Hegensberger Wochenmarkt finden Sie jeden Donnerstag Qualität und Frische
Ich biete Ihnen jede Woche in großer Auswahl:
Frischfisch • Frischsalate
Marinaden • Räucherfisch
Ich freue mich auf Ihren Besuch.
Fischquelle
I like Fish
Sabine Roth
Sieh Dich Für 2 · 74385 Pleidelsheim
Telefon 0 71 44 / 20 85 31
Mobil 01 62 - 6 27 32 83

Malteser
...weil Nähe zählt.
Lecker. Vielfältig. Zuverlässig
Essen auf Rädern Ihrer Malteser
Auch an Sonn- und Feiertagen!
Haben Sie Lust auf eine Probewoche zum halben Preis?
Weitere Informationen unter 0711/92582-35
www.malteser-stuttgart.de

Private Kleinanzeige
Haben Sie Interesse an der Veröffentlichung privater Anzeigen? Dann nutzen Sie einfach unseren telefonischen Service unter der Telefon-Nummer: 07 11 - 93 10 310.
Dort können Sie schnell und unkompliziert Ihre private Kleinanzeige aufgeben.
Zwiebel

Süddeutsche Philharmonie Esslingen e.V.

Zwei Meisterwerke an einem Abend live erleben



Die Süddeutsche Philharmonie lädt zum großen Abschiedskonzert ein *Foto: SPE*

Am 27.9.2026 um 17:00 Uhr lädt die Süddeutsche Philharmonie zu einem emotionalen Höhepunkt in das Neckar Forum Esslingen ein. Das Konzert markiert das offizielle Abschiedskonzert des Klangkörpers aus seiner langjährigen Aufführungsstätte.
Das Programm schlägt passend hierzu eine Brücke zwischen Abschied und dem Blick nach vorn. Mit Strauss „Tod und Verklärung“ steht eine packende Tondichtung auf dem Programm, die das Ringen des menschlichen Geistes und die Erlösung in einer unverwechselbaren Tonsprache zeichnet.
Ihr gegenüber steht Mahlers „Das Lied von der Erde“, welches sich neben einem monumentalen Orchesterklang durch intime, kammermusikalische Momente auszeichnet. Es mündet in dem Finalsatz „Der Abschied“, welcher das tröstliche Gefühl der ewigen Erneuerung vertont. Die anspruchsvollen Gesangsparts werden von Marion Eckstein und Dritan Angoni übernommen.
Bereits um 16:15 Uhr wird Dirigent Hannes Reich im Neckar Forum eine persönliche Einführung in diese beiden Meisterwerke geben.
Für das Esslinger Publikum bedeutet dieser Konzertabend kein endgültiges Lebewohl. Die Süddeutsche Philharmonie blickt auf eine langjährige Erfahrung in der Begleitung vokaler Meisterwerke zurück und wird auch in Zukunft als verlässlicher Partner für Chorprojekte in Esslingen zu hören sein. Ebenso wird das Orchester im kommenden Jahr am 12. Juni 2027 in der Stiftskirche Esslingen ein Beethovenprogramm spielen.
Karten und weitere Informationen sind unter www.sphil.de erhältlich.



Liederkranz Eintracht Serach-Hohenkreuz e.V.

Heute um 17.00 Uhr Kanonchor



Karussel ist wie Kanonsingen - nur etwas höher *Foto: Hannana_pixelio.de*

Sie fühlen sich wie beim Offenen Singen. Kommen, Platz nehmen, Singen – mit oder ohne Noten. Und wenn´s dann richtig läuft und die Stimmen, die alle das Gleiche singen, immer mehrstimmiger werden, dann geht´s Ihnen vielleicht wie den Menschen auf dem Karussell. Nicht ganz so hoch und so luftig wie auf unserem Bild. Auch auf Ihre Tasche und Geldbörse müssen Sie nicht achten. Die fliegt nicht weg. Nur der Wind treibt Wolken und Regen vor sich her. Den Herbstkanon „Hejo, spann den Wagen an!“ kennen Sie vielleicht.
Pünktlich zum Start des Cannstatter Wasen lassen wir den lieben Wolfgang Amadeus Mozart heute musikalisch rasen. Der hatte bekanntlich eine lockere Zunge. Und den Wein liebte er nicht minder als das Bier. In seinem „Trinkkanon“ geht´s zu wie beim Volksfest: „Freunde, lasset uns beim Zechen wacker eine Lanze brechen! Es leb' der Wein, die Liebste mein! Drauf leer' sein Gläschen jeder aus. / Mit euch ist gar nichts anzufangen, da sitzt ihr still wie Hopfenstangen. Sie lebe hoch! So schreiet doch! / Seid ihr wie Stockfisch denn geworden stumm, seid ihr wie Stockfisch denn geworden stumm?So schreit, so schreit, so schreit, ihr Esel, doch, seid nicht so dumm! Es leb' die Liebe und der Wein! Was könnt' auf Erden Schön'res sein? Vivat, vivat, vivat, sie lebe hoch!“
Das ist kein Lied mehr, das ist ein kleines musikalisches Theaterstück, das wir singen und vielleicht sogar spielen werden. Mal schauen, wie flexibel die Sängerinnen und Sänger des heutigen Kanonchors sind. Eines kann ich Ihnen versprechen: Da ist echt etwas los, wenn alle vier Stimmen „aufeinander lossingen“. Heute um 17 Uhr in der Mensa der Seewiesenschule, Seracher Straße 50. Ihr Wolfgang Layer.

Bürgerengagement & Bürgerhäuser

Bürgerengagement & Bürgerhäuser

Esslinger Freiwilligenagentur
In der Woche vom Montag, 21. bis Freitag, 25. September informiert Martin Paulus über die vielfältigen Möglichkeiten zum freiwilligen Engagement in Esslingen. Terminvereinbarungen unter (0711) 3512 2487.

MeeplES – Brettspieltreff
Nächstes Treffen am Do, 24. September (18-22 Uhr) im Forum Esslingen – Zentrum für Bürgerengagement (Schelztorstr. 38). Spielbegeisterte können unangemeldet teilnehmen. Es können auch Spiele mitgebracht werden: von Arche Nova bis Zug um Zug, von area control bis worker placement, von Messeneuheit bis Klassiker, von Würfel- bis Kartenspiel, für Viel- bis Gelegenheitsspieler, für 2 bis 100 Spieler. Weitere Infos unter www.forum-esslingen.de/gruppen. Kontakt: meeples@forum-esslingen.de

TAT + RAT Kleinreparaturdienst
Eine Steckdose auszuwechseln? TAT + RAT -Senioren helfen. E-Mail: tatundrat@forum-esslingen.de, Sprechstunde: Donnerstag 9 bis 11 Uhr, Forum Esslingen – Zentrum für Bürgerengagement, Schelztorstraße 38, Telefon (0711) 35 74 20.

Spiele-Treff im Mehrgenerationen- und Bürgerhaus
Seit über 15 Jahren treffen sich Spielbegeisterte im Mehrgenerationen- und Bürgerhaus.In zwangloser Runde werden bei Kaffee und Kuchen z.B. Romme, Würfelspiele gemeinsam gespielt. Eingeladen sind alle Menschen, jeden Alters, Geschlechts und Nationalität. Der nächste Treff findet am Freitag, 02.10. um 14:30 Uhr statt.

Digitaler Treffpunkt im Forum Esslingen
Fragen zu PC, Tablet, Smartphone oder Internet? Die bürgerschaftlich engagierten Digital- Mentor:innen von „buerger-gehen-online“ nehmen sich Zeit, begleiten beim Einstieg und bieten Hilfestellung rund um die Nutzung neuer Medien. Besucher:innen können PC‘s vor Ort nutzen oder eigene Geräte mitbringen. Das Angebot ist kostenlos.Forum Esslingen – Zentrum für Bürgerengagement (Schelztorstraße 38) – Terminbuchung unter Tel. 3512-3406. Mögliche Zeiten: Mi. 9.30-11.30 Uhr, Do.15-17 Uhr, Fr. 14-17 Uhr. Weitere Infos unter www.forum-esslingen.de/gruppen.

Esslinger Freiwilligenagentur
In dieser Woche findet wieder das zusätzliche Beratungsangebot der Freiwilligenagentur statt: Mittwoch, 30.09. 10-12h, Café Hygge am Maillepark. Ohne Anmeldung, einfach vorbeikommen. Wie gewohnt informieren die Ehrenamtlichen auch telefonisch über die vielfältigen Möglichkeiten zum freiwilligen Engagement in Esslingen. Terminvereinbarungen unter (0711) 3512 2487.

Gesprächskreis Aktuelles Zeitgeschehen
Das Mehrgenerationen- und Bürgerhaus Pliensauvorstadt lädt jeden Donnerstag von 15 bis 17 Uhr zum Gesprächskreis Aktuelles Zeitgeschehen (GAZ) ein. Alle interessierten Menschen, die gerne über aktuelle Themen aus Politik und Gesellschaft mit anderen diskutieren oder sich informieren wollen, sind herzlich eingeladen. In lockerer Runde und gegenseitigem Respekt tauschen wir unsere Meinungen und Fragen aus. Wir wollen Gelegenheit geben, um sich in der täglichen Informationsflut aus Presse Funk und Fernsehen zu orientieren und einen eigenen Standpunkt zu finden. Das Angebot ist kostenlos und jederzeit ohne Anmeldung besuchbar. Kontakt: gaz@mgh-es.de oder direkt im Mehrgenerationen- und Bürgerhaus, Weilstraße 8, Pliensauvorstadt.



WERNAU

Wohn- & Geschäftshaus in 1A-Lage: Gewerbefläche, Einlieger, Dachterrasse

9 Zi, Wohnfl. ca.: 310 m², Grdst.: 465 m², Praxis im EG, großes Gartengeschoss, Anbau mögl., Dachterrasse + Wintergarten, 2 Stellplätze + Garage mögl., großz. Keller-/Nutzflächen, BJ 1954, wesentl. Energietr.: Gas, BA.: 195,48 kWh /(m²*a), Energieeff. Kl. F

Kaufpreis €799.000,-*

*Kaufpreis zzgl. 3,57% Käuferprovision inkl. 19% MwSt.



ENTSPANNT VERKAUFEN

Wir bewerten Ihre Immobilie kostenlos & unverbindlich inklusive Potenzialanalyse

- Sorgenfreie Verkaufsabwicklung
- Minimaler Aufwand für Sie
- Über 14.500 vorgemerkte Kunden
- Professionelles Exposé & Marketing

info@metzger-immobilie.de
www.metzger-immobilie.de

METZGER IMMOBILIEN

Ihr erfahrener Partner rund um die Immobilie

0711 / 18 42 961 15

Berliner Straße 29
73278 Esslingen



Mit solchen Pumpen wird das Öl aus der Erde geholt. Und unsere Zivilisation macht weiter damit, diesen uralten, ererbten Schatz in wenigen Jahrzehnten zu verfeuern.
Foto: Jacob Padilla via unsplash

BUND Bezirksgruppe Esslingen

Weg von Öl und Gas – aber wie? (Folge 2)

Wie zu erwarten, hatte letzte Woche dieser Titel "Weg von Öl und Gas – aber wie?" bei manchen Skepsis und Ängste ausgelöst. Dabei wurde deutlich, dass viele Menschen verunsichert sind: Wo in den letzten Jahrzehnten viele Wege noch klar vorgezeichnet waren, in Familie, Beruf, Wirtschaft, Politik – steht dort nun vieles in Frage. Wie wird es weitergehen in der Arbeitswelt? Bei Rente und Gesundheit? Bei Rohstoffen und Energie? Beim Weltfrieden? Beim Klima? Tatsächlich erleben wir bei all dem dramatische Veränderungen.
Der Kopf sagt: oh, das sollten wir ernstnehmen, und dort, wo es notwendig erscheint, umsteuern. Unsere persönlichen und unsere volkswirtschaftlichen Möglichkeiten also aus Respekt vor den heutigen Kindern so einsetzen, dass auch sie noch Aussichten auf gute Lebensbedingungen in der Zukunft haben. (Das ist, nebenbei gesagt, der Grundgedanke von "Nachhaltigkeit". Und das Bundesverfassungsgericht hat uns und unserem Land solches Handeln in mehreren Urteilen auch klar auferlegt.)
Dabei geht es nicht um spontane Hauruck-Aktionen, sondern um wohlüberlegtes, planvolles Umsteuern. Aus der Wissenschaft gibt es dafür längstens schon alle notwendigen Vorlagen. Und ja, demnach sollten wir z.B. von Öl und Gas allmählich wegkommen! Dafür gibt es auch erfolgreiche Vorbilder.
Die Zukunft bedenken, sagt also der Kopf – und das leuchtet wohl auch jedem ein. Aber – bei nicht wenigen sagt der verunsicherte, ängstliche Bauch: oh, unübersichtliche Verhältnisse überall, man weiß gar nicht, wo anfangen und was tun! ALSO MIT ALLEM ERSTMAL WEITER WIE BISHER ! Menschlich verständlich – aber mit solcher Realitätsverweigerung verspielen wir die Zukunft der Kinder.
Fortsetzung nächste Woche!

Kommunales Kino Esslingen

Filme gegen Rechts im KoKi

Am Donnerstag, 1. Oktober, um 19 Uhr zeigt das Kommunale Kino Esslingen im Rahmen der Filmreihe „Filme gegen Rechts" die Dokumentation „Jamel – Lauter Widerstand" von Martin Groß.
Im kleinen mecklenburg-vorpommerischen Ort Jamel versuchen Rechtsextreme, den öffentlichen Raum zu besetzen. Das Ehepaar Birgit und Horst Lohmeyer setzt dem seit Jahren etwas entgegen: Mit dem Musikfestival „Jamel rockt den Förster" holen sie Künstler:innen und Publikum in den Ort und schaffen so ein sichtbares Zeichen gegen Rechtsextremismus. Der Film begleitet ihren beharrlichen Widerstand und zeigt, welche Kraft Musik, Öffentlichkeit und Engagement entfalten können.
Im Anschluss an den Film findet ein Gespräch mit der Protagonistin Birgit Lohmeyer statt. Moderiert wird der Abend von Dr. habil. Andreas Baumer, Geschäftsführer der Heinrich Böll Stiftung Baden-Württemberg.
Die Veranstaltung ist eine Kooperation mit OMAS GEGEN RECHTS Esslingen und der Heinrich Böll Stiftung Baden-Württemberg. Der Eintritt ist frei, kostenlose Tickets können vorab über die Website des Kommunalen Kinos reserviert werden.

TSV Berkheim e.V.

Als Spitzenreiter in die zweite Saisonhälfte

Die Sommerpause ist vorbei – jetzt geht es für die Turnerinnen des TSV Berkheim in die entscheidende Phase der Saison in der zweiten Bundesligs. Am Samstag muss das Team von Trainer Gerhard Weber nach Ketsch. Dort will die Mannschaft die Tabellenführung verteidigen, um sich so die bestmögliche Ausgangsposition für das Saisonfinale vor Heimpublikum in Esslingen am 14.November zu verschaffen.
Es geht um viel, und deshalb waren die Berkheimerinnen in den vergangenen Ferienwochen keinesfalls untätig. Regelmäßig trafen sich die Turnerinnen in der Sporthalle, um an Barren, Balken, Sprung und Boden ihre Übungen weiter zu festigen. Das große Ziel ist der Wiederaufstieg in die 1.Bundesliga. Dafür will das Team in Ketsch den nächsten Schritt machen. Vor allem am "Zitterbalken" soll es dort besser laufen als zuletzt in Mannheim, wo es für die Berkheimerinnen zur ungewohnt hohen Zahl von sieben Stürzen vom Gerät kam, was dann letztlich Platz drei bedeutete und den Tagessieg kostete. Nervenstärke und technische Präzision sind deshalb am Samstag ganz besonders gefragt. Der Blick auf die Tabelle verdeutlicht, wie sehr es darauf ankommt: Aktuell liegt der TSV Berkheim nur hauchdünne 2,35 Gerätepunkte vor Verfolger Leipzig. Beide liefern sich ein ganz enges Aufstiegsrennen, das am Ende nur einen Sieger kennt. Für Hochspannung dürte daher nicht nur in Ketsch, sondern vor allem auch am 14.November im Saisonfinale in Esslingen gesorgt sein. Der Ticketvorverkauf für den diesjährigen Heimwettkampf des TSV Berkheim beginnt am 1.Oktober und erfolgt über die Homepage www.tsv-berkheim.de.



Sophie Spohn im neuen Turnanzug des TSV Berkheim *Foto: Georg Hrivatakis*

Turnverein Liebersbronn

Wir feiern nach: Das Wald- und Kinderfest beim TVL

Eigentlich hätte es am 27./28. Juni stattfinden sollen. Doch aufgrund der extremen Hitze haben wir uns dazu entschieden, unser alljährliches Wald- und Kinderfest abzusagen. Jetzt ist es aber bald soweit: Wir feiern das TVL Wald- und Kinderfest nach!
Am 04. Oktober ist auf dem Sportgelände am Dulkhäusle wieder Programm für die ganze Familie. Ab 11:30 Uhr geht es los. Von 12:00 bis 16:00 Uhr findet für alle Kinder eine große Spielstraße mit Kletterbaum, Süßigkeitenschleuder, Sprint durch die Lichtschranke und vielem mehr statt. Außerdem gibt es Kinderschminken und eine Hüpfburg zum Austoben. Gleichzeitig findet ein Minispielfest unserer Handballabteilung unter dem Motto „Dinos auf dem Berg statt".
Kommt vorbei und verbringt einen schönen Familientag auf unserem Wald- und Kinderfest.
Wir freuen uns auf euch!



Kletterbaum *Foto: TV Liebersbronn*

Schachklub Freibauer Esslingen e.V.

Zweite setzt Ausrufezeichen gegen Aufstiegsfavorit

Zur ersten Runde der Bezirksliga B empfing die zweite Mannschaft des Freibauern den Gegner Deizisau 2, das nominell stärkste Team der Liga und somit eine echte Herausforderung. Hinzu kam noch ein kurzfristiger krankheitsbedingter Ausfall an Brett 1. Recht früh gab es ein erfreuliches Remis von Lars Göltenboth nach einer abtauschfreudigen Partie an Brett 7. Die erste Niederlage musste dann Michael Schlick einstecken, die Stellung war gegen die deutlich favorisierte Gegnerin an Brett 6 nicht zu halten. Julius Röscheisen konnte sich gegen seinen stärkeren Gegner durchsetzen und gelang in ein gutes Turmendspiel. Ein Konzentrationsfehler verschenkte den Sieg, sicherte aber ein wichtiges Remis an Brett 8. Dahingegen setzte Yasser Altaweel seinen deutlich stärkeren Gegner von Anfang an so sehr unter Druck, dass seine Figuren nicht mehr atmen konnten und der Freibauer an Brett 4 seinen ersten verdienten Sieg einfuhr! An Brett 2 dominierte Daniel Schaupp das Endspiel mit seinem Läuferpaar und konnte den verirrten gegnerischen Springer im eigenen Lager festnehmen: der zweite Sieg für den Freibauern! An Brett 3 kämpfte Markus Wilfling mit einem Minusbauer, doch konnte er sich im Endspiel behaupten und sicherte den nächsten halben Punkt. Nach einem langen Ringen musste sich Zeljko Rovic an Brett 5 geschlagen geben. Mit einer knappen Niederlage von 3,5:4,5 kann sich der Freibauer als Aufsteiger dennoch freuen, dem Favoriten dieser Saison die Stirn geboten zu haben.



Starke Partien gegen den Favoriten *Foto: Göltenboth*

Schachverein Dicker Turm Esslingen e.V.

Glänzender Saisonauftakt

Die neue Saison begann für den Dicken Turm bereits mit dem Sommerfest am vergangenen Wochenende, das erstmals privat im wunderschönen Garten des Schachfreunds Harald Blum in Aichwald ausgerichtet und auch erstmals vom neuen Vorsitzenden Ronald Hahnke eröffnet wurde. Bei wirklich herrlichstem Spätsommerwetter fanden sich erfreulich viele Mitglieder mit Freunden und Familien auf dem großzügigen Grüngelände ein, und es fehlte weder an Kaffee, Kuchen, Grillgut und Kaltgetränken, noch an Schachspielen in allen Ausführungen, von kleineren Magnetreisesets bis hin zum großen Freilandschach. Und natürlich konnte man auch einfach nur reden, die Sonne genießen und alte Bekannte treffen. – Anderntags gab es in der Bezirksliga wie auch in der B-Klasse die ersten Verbandsspielrunden. Auswärts landete die Erste gleich einen souveränen Erfolg gegen Wendlingen. An den Brettern 1, 3 und 7 holten Heinz Englmeier, Teamrückkehrer Udo Scharrer und der neue Kapitän Sebastian Manecke die ganzen Punkte, und an den restlichen Brettern sicherten die Kollegen mit konsequenten Punkteteilungen ("die Remismaschine läuft!") das 5,5:2,5 zum Tagessieg ab. – Zum Auftakt der B-Klasse mussten regulär die Dritte und die Spielgemeinschaft mit dem RSK gegeneinander ran. Hier gewann standesgemäß die Dritte mit 4.2. Erfreulich war, dass dabei gleich drei Jugendliche neue Verbandsspielluft schnuppern durften. An 2 und 4 gewannen die alten Hasen Gerhard Limley und Stefan Nun, an 6 hatte William Green gegen seinen Vereinskameraden Felix Forster das bessere Ende. Jonathan Arnold (5) und Norbert Schick (3) remisierten – ersterer gegen Team-Nestor Walter Klopfer, Schick gegen die Grande Dame Angela Sawallisch.

Umzüge - Möbelmontagen
Transporte - Entsorgungen
Entrümpelungen
Seit 2011 in Esslingen!
UmzugTotal
Georgios Baltas
Kastenackerweg 20 - 73733 Esslingen
Tel.: 0711 - 91 28 98 52
Mobil: 01 76 - 55 36 13 71
info@umzugtotal.de

PFLEGE-WG Weiler
Neue, kleine, familiäre Pflege-WG
für Menschen mit Demenz in Esslingen-Weil
Tel.: 0711 65 69 60 -32
info@wohnvielfalt.de
www.wohnvielfalt.de

Malteser
…weil Nähe zählt.

Schnelle Hilfe auf Knopfdruck
Malteser Hausnotruf
Jetzt unverbindlich anrufen und mehr erfahren:
0221 12606-2002 oder unter www.malteser-hausnotruf.de

Schw. Albverein Esslingen

Gemütliches Beisammensein, SAV Stammtisch

Am Freitag, 2. Oktober, beginnt um 17 Uhr ein gemütliches Beisammensein im Albvereinstreff „Alter Bahnhof“ in Mettingen. Gäste sind willkommen.

Esslinger Initiative e.V.

Jeden Freitag kostenlose Beratung

Jeden Freitag kann man von 9 bis 11 Uhr unter Telefon 35 74 20 (AB), in den Ferien freitags von 11 bis 12 Uhr unter Telefon 37 17 38 (AB), einen kostenlosen Termin für eine Beratung über vorsorgende Papiere ausmachen, (z.B. Vorsorgevollmacht und Patientenverfügung).
Alle Bürger über 18 haben im Notfall keine Vertretung für alle Bereiche, wenn nichts festgeschrieben ist.

Solarrebellen Esslingen

PV in der Altstadt – Was geht?

„Solarrebellen Esslingen“ und Bürgerausschuss Innenstadt laden zur Veranstaltung „PV in der Altstadt“ mit praktischen Erfahrungsberichten und Kurzvorträgen. Firmen, Energiegenossenschaften der Region und Anbieter für Plugin Solar und technisch und gestalterisch anspruchsvolle Photovoltaik-Lösungen sind vertreten. Balkonkraftwerke und Plug-in Solar als niederschwelliger Einstieg und Installationen auf Dächern oder an Fassaden stehen im Fokus. Mit dem neuen Instrument "Energy Sharing" wird Energie an einem Ort erzeugt und an einem anderen Ort genutzt.
Zielgruppen: Eigentümer, Mieter, Architekten, Handwerker
Termin: Donnerstag, 8.10.2026 ab 17:30h, Altes Rathaus Esslingenhttps://energes.org

Amicitia Esslingen 1975 e.V.

Gemeinsam für Inklusion und Zusammenhalt

Es ist inzwischen zu einer schönen Tradition geworden: Unser kleiner Verein veranstaltet jedes Jahr ein Inklusionsturnier, bei dem der Fußball Menschen zusammenbringt und das gemeinsame Miteinander im Mittelpunkt steht. Auch in diesem Jahr möchten wir mit unserem Turnier wieder ein Zeichen für Inklusion, Gemeinschaft und gegenseitige Unterstützung setzen. Am 11. Oktober 2026 ist es wieder soweit: Dann findet unser nächstes Inklusionsturnier statt. Im vergangenen Jahr konnten wir im Rahmen unserer Unterstützung unter anderem den Verein Wildwasser mit einer Spende bedenken. Damit möchten wir die wichtige Arbeit von Vereinen und Organisationen in unserer Gesellschaft würdigen und einen kleinen Beitrag leisten. Als kleiner Verein ist es für uns etwas Besonderes, mit unseren Möglichkeiten Gutes zu bewirken. Möglich ist dies vor allem durch die Unterstützung unserer Teilnehmerinnen und Teilnehmer, unserer Sponsoren sowie durch die vielen ehrenamtlichen Helferinnen und Helfer. Dafür möchten wir bereits heute Danke sagen. Denn ohne diese Unterstützung wäre unser Turnier und auch die damit verbundene Hilfe für andere Organisationen nicht möglich. Wir freuen uns auf viele Teilnehmerinnen und Teilnehmer, spannende Begegnungen und vor allem auf einen schönen Tag, an dem nicht das Ergebnis, sondern das Miteinander im Vordergrund steht. Denn Fußball verbindet – und gemeinsam können wir etwas bewegen.

VielfaltES

Neue Initiative "VielfaltES" für die Region


Instagram Profil
Foto: VielfaltES

In der Region Esslingen wird aktuell für einen gemeinnützigen Verein „VielfaltES“ gearbeitet. Hierzu gab es bereits vier Treffen, drei davon waren zum Brainstorming gedacht. Die Treffen liefen alle sehr harmonisch und konstruktiv ab, sodass bereits ein genehmigter Entwurf zur Satzung vom Finanzamt Esslingen zur Gemeinnützigkeit vorliegt.
Alle Personen in der Region Esslingen können sich aktiv am vielfältigen Vereinsleben beteiligen und sind hierzu herzlich eingeladen.
Zweck des Vereins ist die Förderung von:
- bürgerschaftlichen Engagement
- Jugendhilfe
- Kunst und Kultur
- Volksbildung
- Hilfe für Menschen, die auf Grund ihrer geschlechtlichen Identität oder ihrer geschlechtlichen Orientierung diskriminiert werden

Gemeinsam können wir die Region Esslingen vielfältiger machen. Machen Sie mit und bringen sich für die Sache ein, der Verein ist politisch neutral und überkonfessionell, eben gemeinnützig.
Ein großes Dankeschön gilt dem Team der Esslinger Zwiebel sowie allen auf Instagram für die Unterstützung des neuen Vereins.
Bereits am Mittwoch, 14.10.2026 ab 18 Uhr in Esslingen findet die Gründungsversammlung statt. Bei Interesse an einer aktiven und gemeinnützigen Vereinsarbeit gerne melden.
Die Kontaktdaten sind über das öffentliche Profil auf Instagram einsehbar: vielfaltes
Weitere Informationen können Sie jederzeit unter der persönlichen E-Mail-Adresse erhalten: ehrenamt@outlook.com

Beste Grüße
VielfaltES (in Gründung)

WAHNSINN!
JETZT KNALLT'S BEI
SCHUH-BECK
marken !! schuhe
LAGER-RÄUMUNGSVERKAUF
20-70% REDUZIERT!
AB FREITAG, 25. SEPTEMBER
AKTUELLE MARKENSCHUHE UND MARKENMODE!
im Modehaus KÖGEL, am Alten Rathaus, Esslingen

Rot-Weiße Schwaben Berkheim e.V.

VfB-Fantreffs und VfB-Fan-Busfahrten

Spielplan des VfB Stuttgart
Sa., 10.10.26, 15.30 Uhr, SC Paderborn – VfB Stuttgart
Mi., 14.10.26, 21.00 Uhr, Slovan Bratislava – VfB Stuttgart (CL)
Sa., 17.10.26, 15.30 Uhr, Hamburger SV – VfB Stuttgart
Di., 20.10.26, 21.00 Uhr, VfB Stuttgart – Atletico Madrid (CL)
Sa., 24.10.26, 18.30 Uhr, VfB Stuttgart – Borussia Mönchengladbach
Mi., 28.10.26, 18.00 Uhr, SC Paderborn – VfB Stuttgart (DFB-Pokal)
Sa. 31.10.26, 15.30 Uhr, Bayer Leverkusen – VfB Stuttgart
Di., 03.11.26, 18.45 Uhr, Galatasaray Istanbul – VfB Stuttgart (CL)

Busfahrten zu den Auswärtsspielen des VfB Stuttgart
Der RWS Berkheim führt zu den nachfolgenden Auswärtsspielen des VfB Stuttgart jeweils eine Busfahrt durch:
Sa., 10.10.26, 07.00 Uhr, SC Paderborn – VfB Stuttgart
17.-18.10.26, 00.00 Uhr, Hamburger SV – VfB Stuttgart (ausverkauft)
Mi., 28.10.26, 07.00 Uhr, SC Paderborn – VfB Stuttgart
Sa., 31.10.26, 07.00 Uhr, Bayer Leverkusen – VfB Stuttgart
Fahrpreise: jeweils 40,– €, außer Hamburg 182,– € inkl. 1 Übernachtung, jeweils zzgl. Ticketpreis
Abfahrtsort: Esslingen-Berkheim, Parkplatz bei der Osterfeldhalle

Nächste VfB-Fantreffs
Am Mi., 30.9. & 7.10.26, finden jeweils um 19 Uhr die nächsten VfB-Fantreffs im RWS-Clubhaus, Hammerschmiede 14, statt.

Nächste Fernsehübertragung im RWS-Clubhaus
Das RWS-Clubhaus öffnet für Mitglieder des RWS Berkheim am Sa., 10.10.26, 15.30 Uhr, zur Übertragung des Bundesligaspiels SC Paderborn – VfB Stuttgart, auf Großbildschirm.

Kontaktadresse:
Rot-Weiße Schwaben Berkheim 1977 e.V., -Geschäftsstelle-, c/o Joachim Schmid, Schwarzwaldstraße 3, 73734 Esslingen, Tel. 0711 / 3452492 oder Handy 0177 / 7084134, Fax 0711 / 46924510, E-Mail: info@rws-berkheim.de, Homepage: www.rws-berkheim.de

Durchaus erschwinglich



Kleiner Stromer: Der 4,02 Meter lange e-C3. *Fotos: Citroen/Stellantis*

Die neue Basisversion des vollelektrischen Citroen e-C3 ist vor allem für die Stadt gedacht. Ein Kleinwagen ohne Schnickschnack und mit relativ großem Kofferraum.

Rüsselsheim (jp) – Wo bitte ist hier der Starterknopf? Gibt's keinen? Ein konventioneller Autoschlüssel den man reinsteckt, wie früher? Ja, Citroen hat beim elektrischen C3 an unnötigen Features gespart – eigentlich zugunsten der Käufer, denn so ist eines der wenigen, aber gefragten Kleinwagen mit Elektroantrieb zu einem vergleichbar günstigen Preis entstanden. Bereits ab 20.140 Euro ist der Stromer zu haben. Dabei handelt es sich um das neue Einstiegsmodell mit 30 kWh-Akku. Es hat die Zusatzbezeichnung Urban Range, womit gleich klar ist, das ist einer vorrangig für die Stadt. Das sieht man auch beim Blick in die technischen Daten, 205 bis 215 Kilometer Reichweite – längere Autobahnfahrten werden damit zur Herausforderung, vor allem im Winter.



Womit wir gleich zur Ladeleistung kommen: Serienmäßig wird nur einphasig geladen, mit 7,4 kW, was ziemlich lange dauert. Optional ist ein dreiphasiger 11-kW-Onboard-Lader verfügbar, womit laut dem Internetportal EV Database das Laden von 10 auf 80 Prozent etwa 36 bis 44 Minuten dauert. Die 400 Euro Aufpreis dafür lohnen sich allemal. Klar ist, wer mit dem e-C3 fast nur in der Stadt herumkurvt, hat keine Reichweitenprobleme. Durch die Rekuperation – also bremsen, ausrollen etc. – sollen bis zu 90 (!) Kilometer dazu kommen, heißt es. Somit sind es also rund 300 Kilometer im städtischen Bereich – und da spielen dann auch die bescheidene Spitze von 125 km/h sowie der Sprintwert von gerade mal 12,0 Sekunden keine Rolle. Andere Parameter sind wichtiger, etwa das Platzangebot, das im elektrischen C3, trotz nur 4,02 Metern Länge, ganz ordentlich ist. Sind alle fünf Plätze belegt, wird es für die Passagiere natürlich ziemlich eng, dafür ist wiederum das Ladevolumen mit 310 Litern für einen Kleinwagen überdurchschnittlich. Auf wieviel Liter es sich nach Umklappen der Rückenlehne erweitert, steht leider nicht im Datenblatt, aber für größere Einkäufe im Supermarkt reicht es allemal.

Mildhybrid als Alternative

Schon länger auf dem Markt ist die stärkere Elektroversion e-C3 Standard Range mit ebenfalls 113 PS, aber größerem Akku (44 kWh). Hier sind Reichweite (bis 322 Kilometer) und Ladeleistung deutlich besser – zum freilich auch höheren Preis: Ab 23.450 Euro. Zudem gibt es den C3 auch als klassischen Benziner (101 PS, ab 16.290 Euro) und als Benzin-Mildhybrid (110 PS, ab 23.000 Euro). Der Diesel wurde in der vierten Generation gestrichen.

Im Oktober erweitert Citroen das Angebot um die Sonderedition e-C3 Tonic, die mit markanten Designakzenten aufwartet, mehr Ausstattung hat und für beide Elektroversionen angeboten wird (ab 20.450 Euro). Darüber hinaus bietet Citroen mit dem e-C3 Van auch eine vollelektrische Nutzfahrzeugvariante. Anstelle einer Sitzbank in der zweiten Reihe, befindet sich hierbei hinter den Sitzen der ersten Reihe eine fest eingebaute Laderaumerweiterung inklusive Trennwand und Gepäcktrenngitter. Durch diese Konfiguration entsteht hinter der ersten Sitzreihe ein Laderaumvolumen von 730 Litern unterhalb der Ablage und bis zu 1.220 Litern bei Ladung bis unter das Dach.

Noch bis Jahresende bietet Citroen eine „Aktion zur Verdopplung der E-Auto-Förderung", wonach im Zusammenhang mit der staatlichen Förderprämie eine Gesamtpreisreduzierung von bis zu 12.000 Euro möglich ist, denn, so Citroen: „Elektromobilität darf kein Privileg sein". Alternative zum Kauf sind sehr niedrige Leasingraten für den e-C3. Der C3 feierte sein Debüt im Jahr 2002 und ist bereits in der vierten Generation auf dem Markt. Gebaut wird das Auto in der Slowakei und in Serbien. Die vierte C3-Generation ist weitgehend baugleich mit dem Fiat Grande Panda, der bekanntlich ebenfalls aus dem Stellantis-Konzern stammt.

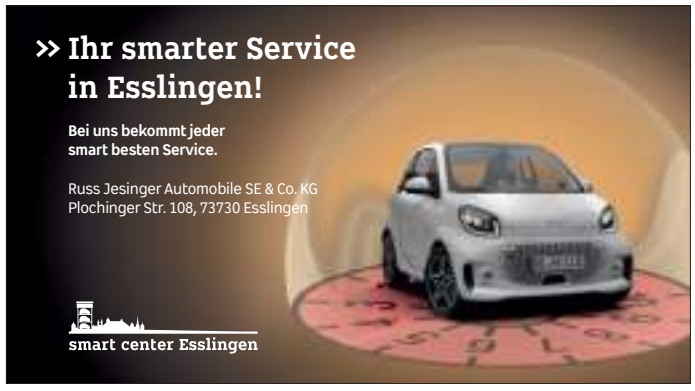





Ventura Auto-Service — Kfz-Meisterbetrieb — Ventura Auto-Service

- Inspektionen
- Klimaservice
- Unfallinstandsetzung
- Karrosserie und Lack
- Schadensregulierung und -abwicklung
- Hauptuntersuchung (HU)
- Abgasuntersuchung (AU)
- Bremsen – Service
- Reifen u. Räder mit Einlagerung
- Mietwagen

Sebastiano Ventura
Obertürkheimer Straße 25
73733 Esslingen (Mettingen) I Telefon (07 11) 32 16 67 I Telefax (07 11) 32 17 17
E-Mail: Ventura.Autoservice@t-online.de

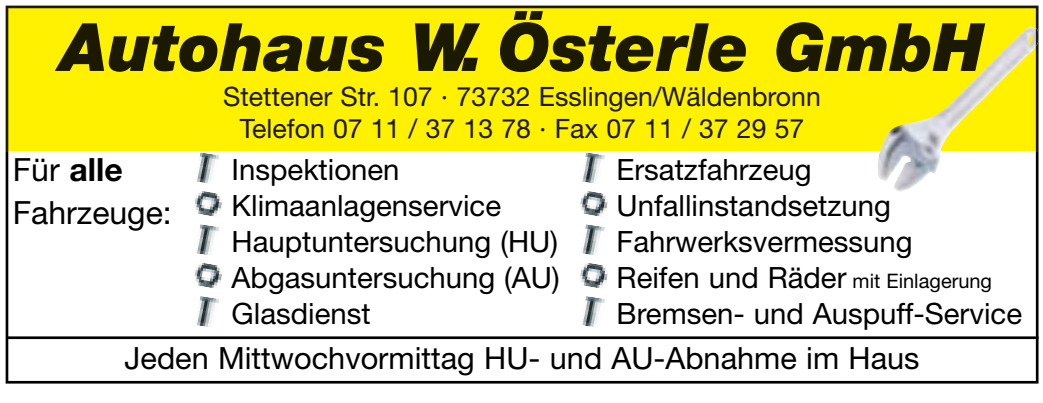

Bürgerausschuss WHSO

Photovoltaik-Bündelaktion am 29.09.2026



Lisa Mayer vom BA WHSO hat die Infoveranstaltung zusammen mit Stefan Rundel vom BA WHSO organisiert. Foto: Stefan Rundel

Mit selbst produziertem Strom lässt sich nicht nur der Wasserkocher und die Waschmaschine versorgen, sondern auch das Auto oder die Wärmepumpe – und so je nachdem ein großer Teil des täglichen Strombedarfs. Deshalb laden die Bürgerausschüsse WHSO und St. Bernhardt, Kennenburg, Wilflingshausen zusammen mit der Klimaschutzagentur des Landkreises Esslingen, der Stadt Esslingen und der Teckwerke Bürgerenergie Genossenschaft am 29.09.2026 um 18 Uhr zu einer Infoveranstaltung in die Hohenkreuzhalle ein. Die Energiegenossenschaft Teckwerke hat in den letzten Jahren bei mehreren Photovoltaik-Bündelaktionen bereits knapp 300 Anlagen installiert, allein 2023 über 100 Photovoltaikanlagen in Aichwald/Lichtenwald. Und bündeln lohnt sich, denn: Umso mehr Anlagen bestellt werden, umso günstiger der Preis. Dabei sind die Teckwerke Ansprechpartner von der Bestellung, über die Installation bis zur Inbetriebnahme. Bei der Infoveranstaltung wird über den Ablauf der Bündelaktion informiert und es können im Anschluss Fragen gestellt werden. Bei Interesse kann in den Tagen nach der Veranstaltung eine Rückmeldung an die Teckwerke erfolgen und es wird ein Vor-Ort-Termin für die Angebotserstellung vereinbart. So hoffen auch die Bürgerausschüsse einen Teil zur Energiewende beizutragen und freuen sich auf reges Interesse.

TV Hegensberg e.V.

Familiensportstunde im TV Hegensberg

Wir laden Sie ganz herzlich zur Familiensportstunde ein. Alle sind willkommen: Mama & Papa, große & kleine Geschwisterkinder, Oma & Opa oder sogar Tante & Onkel dürfen mitmachen! Sonntags um 10:30 Uhr starten wir in die Stunde mit einer gemeinsamen Warm-up-Einheit. Danach darf sich jeder im wöchentlich wechselnden Geräteparcour austoben. Es wird gerutscht, geklettert, gehangelt, geschwungen, balanciert und vieles mehr. Am Ende der Stunde gehen wir mit einer kleinen Cool-down-Einheit entspannt in den restlichen Sonntag.
Übungsleiterin: Katharina Fingerle, Ort: Sporthalle TV Hegensberg, Breitingerstr. 26, 73732 ES, Termin: Sonntags von 10.30 bis 11.30 Uhr, Beginn: Ab sofort.

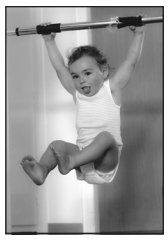

Hier gibt es sonntags Sport und Spaß für die ganze Familie.
Foto: pixabay.com

KOMMA Esslingen

Open Mic im KOMMA

Am 17. Oktober geht unser Open Mic im KOMMA nach vielen Anfragen und Wünschen in die nächste Runde. Von 20 bis 23 Uhr öffnen wir die Bühne für alle, die eigene Songs oder Gedichte präsentieren, singen oder ein Instrument spielen möchten. Aber auch wer selbst nicht auftreten, sondern einfach zuhören und einen Abend mit Musik und Texten genießen möchte, ist herzlich willkommen.
Dabei spielt es keine Rolle, ob du bereits Bühnenerfahrung hast oder zum ersten Mal vor Publikum stehst. Unser Open Mic soll die Möglichkeit geben, sich auszuprobieren, eigene Ideen vorzustellen und neue Erfahrungen zu sammeln. Im Mittelpunkt steht nicht die Perfektion, sondern die Freude daran, etwas Eigenes zu zeigen.
Neben den Auftritten geht es auch um Begegnung und Austausch. Der Abend bietet die Gelegenheit, andere kreative Menschen kennenzulernen, neue Kontakte zu knüpfen und sich von unterschiedlichen Beiträgen inspirieren zu lassen.
Der Eintritt ist frei. Da die Zahl der Auftrittsplätze begrenzt ist, freuen wir uns über eine Anmeldung mit einer kurzen Vorstellung per E-Mail an info@komma.info.



In jeder Stimme steckt etwas Besonderes. Foto: das KOMMA

Lebenshilfe Esslingen e.V.

Am Start für Menschen mit Behinderung



Schecküberreichung Foto: red.

Bei perfektem Wettkampfwetter startete das 6. Esslingen Swim & Run am 12.09.2026 im Schwimmsportverein Esslingen. Die Disziplin für Inklusion: 100 Meter Schwimmen und 400 Meter Laufen. Mit tollen Zeiten liefen die Sportler*innen der Lebenshilfe ins Ziel: Paul Eberspächer mit 05:36 und Emma Kleisch mit 07:33 Minuten – eine großartige Leistung. Die Kreissparkasse Esslingen-Nürtingen überreicht eine Spende in Höhe von 2.800 Euro an die Stiftung Lebenshilfe Esslingen – für jeden registrierten Teilnehmer 10 Euro. Mit der Spende wird Inklusion und Teilhabe von Menschen mit Behinderung gefördert. Einen herzlichen Dank für diese wertvolle Unterstützung!

Altenpflegeheim Pliensauvorstadt

Verkauf von Handarbeiten im Neckar Center

Mit dem nahenden Herbst steigt der Bedarf an wärmenden Kleidungsstücken. Wenn diese dann noch handgefertigt sind und der Erlös einem guten Zweck zugutekommt, gibt es nur Gewinner. Kommen Sie am Freitag, den 2. Oktober, in das Einkaufszentrum Neckar Center in der Weilstraße 227. Zwischen 10 und 20 Uhr treffen Sie dort im Erdgeschoss zwischen Bäcker und Supermarkt auf die Damen vom Strickcafé des Altenpflegeheims Pliensauvorstadt. Sie verkaufen ihre in den letzten Monaten gefertigten Schätze: Neben Socken, Mützen und Schals gibt es auch Baby- und Patchworkdecken sowie selbstgefertigte Einkaufstaschen. Kleine Handarbeits-Deko-Artikel werden an Kinder verschenkt. Der Erlös kommt zu 100 Prozent dem Pflegeheim Pliensauvorstadt zugute. Dafür sind das Pflegeheim und sein Förderverein sehr dankbar. Kommen Sie also zahlreich vorbei und kaufen Sie fleißig. Auch Kartenzahlung ist möglich.
Sie haben am 2. Oktober keine Zeit, sind aber interessiert an handgefertigten Strickwaren? Dann müssen Sie nicht leer ausgehen. Kommen Sie an einem Dienstag zwischen 15 und 17 Uhr ins „Café über der Brück“ des Pflegeheims Pliensauvorstadt in der Weilstraße 10. Dort gehen die fleißigen Strickdamen gemeinsam ihrer Leidenschaft nach und verkaufen ihre zahlreichen und vielfältigen Handarbeiten.



Am 02.10. können Sie von 10 bis 20 Uhr im Neckar Center in Esslingen-Weil wärmende Handarbeiten erwerben – gut für Sie und gut für das Pflegeheim Pliensauvorstadt.
Foto: privat

Schneeschuhverein Esslingen e.V.

Herbstzeit – Wandern, bewegen und feiern

Wanderung mit geowissenschaftlichem Input
Am kommenden So., 27.09.26 lädt Barbara zum gemeinsamen Wandern ein. Seit 2019 gilt das Ammonitenpflaster in Ofterdingen als nationales Geotop der Bundesrepublik. Herr Dr. Matthias Geyer wird uns die Gesteinsplatte aus der Zeit des Unterjuras erläutern und die geologischen Hintergründe beleuchten.
Start: 10.00 Uhr
Treffpunkt: Ofterdingen, Kriegstraße auf Höhe Hausnummer ca. 20
Im Anschluss daran startet die anspruchsvolle Wanderung mit herrlichen Aussichten, 2 x 250 HM und einer geplanten Gesamtlänge von knapp 12 km. Alles nähere dazu unter www.svess.de
Infos und Anmeldung: Barbara Schweizer, barbara.schweizer@freenet.de



Ammonitenpflaster Foto: Barbara Schweizer

Herbstfest, 3. Oktober 2026
Ein Woche später, am 3. Oktober 2026, folgt das traditionelle Herbstfest auf der Wolfbühlhütte bei Gruibingen, zu dem alle Mitglieder und Freunde des Vereins zum 5. Mal ab 11.00 Uhr herzlich eingeladen sind!
Ein buntes Programm voller spannender Spiele und lustiger Aktivitäten für Groß und Klein im Gelände um die Wolfbühlhütte wartet auf alle Gäste.
Auf dem Grill oder am Lagerfeuer, je nach Waldbrandgefahrenstufe, können mitgebrachtes Grillgut gegrillt werden. Sonstiges, wie z.B. Brot/Brötchen, Grillsoßen, etc. bringt jeder selbst mit. Salat-/Kuchenspenden für ein gemeinsames Buffet sind herzlich willkommen. Getränke, einschl. Kaffee gibt es vor Ort. Wir freuen uns auf viele Gäste, egal ob Groß oder Klein, für ein lustiges und bewegungsfreudiges Zusammensein.
Info: Uli Bayer, architekt-bayer@web.de

Termine zum Vormerken:
10.10. 26 Hüttenputz
24.10.26 Arbeitsdienst außen
13.11.26 Wintereröffnungsfeier



Verkaufen für den Pliensauturm beim Tag des offenen Denkmals 2026 Foto: Beate Risch

Förderverein des LIONS-Clubs Stuttgart-Airport e.V.

Erfolgreicher Denkmaltag!

„Ein erfolgreicher Denkmaltag, vor allem für den Pliensauturm“, freut sich Ulrich Diehl vom Lions-Club Stuttgart-Airport. Das Interesse an den Führungen war wieder überwältigend. „Umso mehr ist es schade, dass wir immer nur 10 Personen in den Turm lassen können. Aber Sicherheit ist wichtig“, betont Diehl. „Echt schön ist die Gemeinschaft auf dem Rathausplatz – lauter Vereine, Gruppen, die wissen, was sie an unserer historischen Stadt haben und sich für ihre Denkmale einsetzen. Dazu die gute Stimmung, die netten Gespräche am Stand – und verkauft zu Gunsten des Turms haben wir auch! Was will man mehr. Danke an alle – und die Stadt, die den Tag organisiert.“
„Jetzt sind wir gespannt, die sanierte Fassade und das Ziffernblatt, das mit Hilfe der Spenden und Erlöse restaurierte wird, ohne Gerüst zu sehen. Ende Oktober ist es so weit“, weiß Diehl. „Noch gespannter sind wir auf nächstes Jahr, wenn die Brücke über den Neckar abgebrochen wird. Spannende Zeiten für den Pliensauturm – und für seine Zukunft. Wir bleiben dran“, verspricht Diehl.
Spendenkonto IBAN DE40 6007 0024 0139 9450 00, BIC: DEUTDEDBSTG, Empfänger: Förderverein des Lions-Clubs Stuttgart-Airport e.V., Stichwort: Pliensauturm.

Fahrradinitiative Rad Rat

RadRat beim Flohmarkt

Am 19. September waren wir beim Flohmarkt auf dem Zollberg mit einer kleinen Auswahl unserer Fahrräder vertreten. Es war eine wertvolle Erfahrung, da wir mit vielen interessierten Menschen in Kontakt kamen, die unsere Initiative kennenlernen wollten und uns und unsere Arbeit wertschätzten und für gut befanden. Nicht nur, dass wir die gespendeten Fahrräder reparieren und nachhaltig gegen eine Spende gerne an Menschen weitergeben, sondern auch, dass wir bei reparaturbedürftigen Fahrrädern gerne zur Verfügung stehen und bei der Instandsetzung zu helfen. In unserer Werkstatt in Mettingen am Auenplatz, gegenüber Jugendhaus Trio, Matthäus-Hahn Straße 15 befindet sich eine Auswahl von Herren,- Damen,- und auch Jugend- und Kinderrädern zur Weitergabe und Wiederverwendung. Unsere Öffnungszeiten sind am Montag von 18 bis 20 Uhr und am Mittwoch von 17 bis 19 Uhr.



Rainer Digel und Stefan Knibbe als Vertreter von RadRat Foto: R.Digel

Zusammen Zukunft leben - ZuZule

Rückblick zum ZuZule – WCD 2026

in kleiner Rückblick zum World Cleanup Day am 19.9.26 zum 8ten Mal in Esslingen!
Dieses Mal mit etwas weniger Beteiligung als die letzten Jahre, trotzdem mit einem sehr beachtlichen Erfolg!
Wir haben gemeinsam zB ca 2000 Kippen eingesammelt.
Die fleißigen Helfer von Umwelt- und Gewässerschutz n e V Oberstenfeld haben mit ihren Magneten, nun schon das fünfte Jahr am Stück Metallschrott und auch viele Glasflaschen aus dem Wasser entfernt.
Ein großes Dankeschön für die langjährige Unterstützung bei:
Transition Town Esslingen
Bio Bäder in Aichwald
Kreissparkasse Esslingen-Nürtingen
Stadtwerke Esslingen
Baden-Württemberg Stiftung
Stadt Esslingen, mit Matthias Klopfer als Schirmherr und Katja Walter von der Stabstelle Klimaschutz in Esslingen für ihre Grußworte.
Ein ganz besonderer Dank geht dieses Jahr an:
Brigitte Zawotny von Ecoinn Hotel Esslingen, die uns mit leckeren Speisen und Getränken zum Abschluss und als Belohnung versorgt hat – alles wie immer reinpflanzlich.
Wir freuen uns auf nächstes Jahr wenn es dann heißt, zum neunten Mal World Cleanup Day in Esslingen – dann zum Jubiläum 1250 Jahre von Esslingen am Neckar.
Vielen Dank an ALLE Beteiligten!

#ZuZule #WorldClaeanupDay #Esslingen

mehr Details zu uns auf: www.zuzule.net
und auf social media, youtube (siehe aktuelle Videos)

Concordia Wäldenbronn

Die Kraft der Melodien

Seit Menschen musizieren, reden und schreiben sie über Musik. Vor ca. 4000 Jahren auf Tontafeln im Mittleren Osten beispielsweise. In etwa zur gleichen Zeit reflektierte man in China über die soziale und politische Bedeutung von Gesang und Musik. Es ging nie nur um die Musik selbst, sondern um ihre Wirkungskraft. Nicht erst unsere Zeit hat die positiven Auswirkungen von Musik auf Körper und Geist entdeckt.



Herbstmelodie der Natur
Foto: Petra Dirscherl/pixelio.de

Auch wenn ich kein Mediziner bin, beschäftigen mich diese Heilungsprozesse durch Musik im Körper und Geist doch regelmäßig: beim Musizieren, beim Konzertieren, Unterrichten, Komponieren und Arrangieren. Meine ersten Gehversuche am heimischen Klavier liegen über 75 Jahre zurück. Mit einem Finger war ich auf der Suche nach einer Melodie und ich habe jeden Tag eine neue gefunden. Kein Rhythmus, kein Geräusch hat mich so fasziniert wie Melodien. Und wenn mir eine besonders gut gefallen hat, mussten alle sie hören, natürlich nicht nur einmal. Später kamen die Melodien aus dem Klavierschulheft und dem Gesangbuch dazu, je mehr, desto wohler habe ich mich gefühlt, erzählten mir später meine Eltern.
Melodien besitzen eine enorme Kraft, ob sie nun Volkslied, Popsong, Thema eines sinfonischen Satzes, Leitmotiv einer Oper oder eines Films sind. Melodien gewinnen Wettbewerbe, bringen Andacht in die Kirche und Stimmung in die Bude. Wenn einmal das Kurzzeitgedächtnis nachlässt, bleibt das Musikgedächtnis oft bis zuletzt intakt. Melodien wecken Erinnerungen, holen zurück, was in der Isolation der Demenz verschwunden zu sein scheint.
Das Konzert der Concordia Wäldenbronn „Was uns bewegt“ am 10. Oktober um 17 Uhr in der Hohenkreuzkirche beschenkt Sie vom ersten Ton an mit Melodien. WL

Clubesslingen Soroptimist

Flohmarkt am Postmichelbrunnen

Auch in diesem Jahr organisieren wir Frauen vom Club Soroptimist International Esslingen einen Flohmarkt am Postmichelbrunnen. Und auch diesmal spendet uns die Firma Heiges dazu Spielwaren, die wir zu günstigen Preisen verkaufen.Schon jetzt vielen Dank dafür!
Außerdem bieten wir andere hochwertige Waren (Schals aus Peru, Kleidung, Modeschmuck, Geschirr etc.) an.
Der Erlös geht in unsere sozialen Projekte, insbesondere unterstützen wir auch erneut den Verein Esther Ministries, der 2023 für seinen Einsatz mit der Ehrengabe der Stadt Esslingen ausgezeichnet wurde. Dies ist im Großraum Stuttgart die einzige Organisation, die sich für Frauen, die aus der Prostitution aussteigen wollen, schnell und unbürokratisch einsetzt.
Aktuell steht die Finanzierung von dringend benötigtem Wohnraum im Landkreis Esslingen für diese Frauen an, damit eine wichtige Voraussetzung für ihren Neuanfang geschaffen werden kann. Mit unserem Flohmarkterlös wollen wir einen Beitrag für dieses neue Zuhause leisten.
Wie immer werden wir am Stand gern über uns, unsere Arbeit und die weiteren anstehenden Projekte unseres Clubs Soroptimist International Esslingen informieren.

Datum: 26.09.2026
Ort: Postmichelbrunnen Esslingen
Zeit: 9 – 16 Uhr

Ohne Ihre Hilfe geht es nicht! Wir freuen uns auf Ihr Kommen und Ihr Interesse!
Spendenkonto: Förderverein Soroptimist Esslingen, IBAN: DE 35 6115 0020 0101 8993

Entdecken Sie unsere aktuellen Oktober-Angebote!

Wache Augen jeden Tag
Thealoz Duo Augentropfen
10 ml, PZN 06626640
statt € 16,95 1)
€ 12,95 Sie sparen 23 %
(1 l = € 1.295,00)

Schützt vor Erkältungsviren
algovir Effekt Erkältungsspray
Spray
20 ml, PZN 12579956
statt € 15,49 1)
€ 12,45 Sie sparen 19 %
(1 l = € 622,50)

Unterstützt das Immunsystem
mea Vitamin C + Zink Depot c)
Kapseln
60 Stück, PZN 16884449
statt € 6,50 1)
€ 5,25 Sie sparen 19 %
(1 kg = € 138,16)

Für gesunde Beweglichkeit
Doppelherz Kollagen 11.000 Plus system c)
Ampullen
30 × 25 ml, PZN 07625039
statt € 39,95 1)
€ 31,95 Sie sparen 20 %
(1 l = € 42,60)

Für Muskeln und Nerven
DHU Schüßler-Salz Nr. 7 Magnesium phosphoricum D6 a) b)
Tabletten
200 Stück, PZN 02580697
statt € 12,65 1)
€ 8,95 Sie sparen 29 %

Natürlicher Hustenheiler
Aspecton Hustentropfen a) b)
Tropfen
100 ml, PZN 18710825
statt € 19,99 1)
€ 15,25 Sie sparen 23 %
(1 l = € 152,50)

Gegen Verspannungsschmerzen
Thomapyrin TENSION DUO 400 mg/100 mg a) b)
Filmtabletten
18 Stück, PZN 15420191
statt € 11,25 2)
€ 7,95 Sie sparen 29 %

Sanft und wohltuend bei Erkältung
WICK VapoRub Erkältungssalbe a) b)
Salbe
50 g, PZN 00358693
statt € 13,99 1)
€ 10,45 Sie sparen 25 %
(1 kg = € 209,00)

WICK VapoRub Erkältungssalbe a) b)
Salbe
100 g, PZN 00358730
statt € 21,99 1)
€ 16,45 Sie sparen 25 %
(1 kg = € 164,50)

mea® Produkt des Monats
Erfrischend und pflegend
mea Fuß- und Beincreme mit Weinlaub
Creme
100 ml, PZN 10006162
statt € 3,99 1)
€ 2,95 Sie sparen 26 %
(1 l = € 29,50)

mea meine apotheke

Balsam für Hals und Rachen
isla med voice
Pastillen
20 Stück, PZN 14168944
statt € 10,97 1)
€ 7,95 Sie sparen 27 %

Für emotionales Wohlbefinden
Bach RESCURA Tropfen alkoholfrei c)
Tropfen
10 ml, PZN 20310352
statt € 14,45 1)
€ 10,95 Sie sparen 24 %
(1 l = € 1.095,00)

Bei Muskel- und Gelenkschmerzen
Diclox forte 20 mg/g Gel a) b)
Gel
100 g, PZN 16705004
statt € 19,99 1)
€ 13,95 Sie sparen 30 %
(1 kg = € 139,50)

Natürliche Hilfe bei Sodbrennen
Refluthin bei Sodbrennen Fruchtgeschmack Kautabletten
16 Stück, PZN 16011247
statt € 9,90 1)
€ 6,95 Sie sparen 29 %

Refluthin bei Sodbrennen Minzgeschmack Kautabletten
16 Stück, PZN 16011313
statt € 9,90 1)
€ 6,95 Sie sparen 29 %

Befreit die Nase bei Schnupfen
Otriven 0,1% Dosierspray ohne Konservierungsstoffe a) b)
Dosierspray
10 ml, PZN 08444541
statt € 6,03 1)
€ 4,25 Sie sparen 29 %
(1 l = € 425,00)

Schleimlösend in den Atemwegen
ACC akut 600 mg Hustenlöser a) b)
Brausetabletten
20 Stück, PZN 00010808
statt € 20,99 1)
€ 14,75 Sie sparen 29 %

Für körperliche Vitalität
Centrum Vital+ Knochen, Knorpel & Muskeln c)
Tabletten
30 Stück, PZN 19420101
statt € 19,95 1)
€ 16,25 Sie sparen 18 %
(1 kg = € 541,67)

Lassen Sie sich persönlich beraten:

Bären-Apotheke
Bärenstark. Sympathisch. Nah.
Bären-Apotheke
Wäldenbronner Str. 44 · Tel. 07 11 / 37 51 16

mea® meine apotheke

a) Pflichttexte in alphabetischer Reihenfolge: **ACC akut 600 mg Hustenlöser:** Wirkstoff: Acetylcystein. Anwendungsgebiete: Zur Schleimlösung und zum erleichterten Abhusten bei Atemwegserkrankungen mit zähem Schleim. Warnhinweis: Enthält Lactose, Sorbitol und Natriumverbindungen. **Aspecton Hustentropfen:** Wirkstoff: Dickextrakt aus Thymiankraut. Anwendungsgebiete: Zur Besserung der Beschwerden bei Erkältungskrankheiten der Atemwege mit zähflüssigem Schleim, zur Besserung der Beschwerden bei akuter Bronchitis. Hinweise: Enthält Propylenglycol, Eukalyptusöl und Levomenthol. **DHU Schüßler-Salz Nr. 7 Magnesium phosphoricum D6:** Anwendungsgebiete: Registrierte homöopathische Arzneimittel, daher ohne Angabe einer therapeutischen Indikation. Warnhinweis: Enthält Lactose und Weizenstärke. **Diclox forte 20 mg/g Gel:** Wirkstoff: Diclofenac-N-Ethylethanamin. Anwendungsgebiete: Für Erwachsene und Jugendliche ab 14 Jahren: Zur lokalen, symptomatischen Behandlung von Schmerzen bei akuten Zerrungen, Verstauchungen oder Prellungen infolge eines stumpfen Traumas. Warnhinweis: Enthält Butylhydroxytoluol, Propylenglykol und einen Duftstoff mit Benzylalkohol (0,15 mg/g Gel), Citronellol, Geraniol, Linalool, D-Limonen, Citral, Farnesol, Cumarin und Eugenol. **Otriven 0,1 % Dosierspray ohne Konservierungsstoffe:** Wirkstoff: Xylometazolinhydrochlorid 1 mg/ml. Anwendungsgebiete: Erwachsene und Kinder ab 12 Jahren: Zur Abschwellung der Nasenschleimhaut bei Schnupfen, anfallsweise auftretendem Fließschnupfen (Rhinitis vasomotorica), allergischem Schnupfen (Rhinitis allergica). Zur Erleichterung des Sekretabflusses bei Entzündung der Nasennebenhöhlen sowie bei Katarrh des Tubenmittelohrs in Verbindung mit Schnupfen. **Thomapyrin TENSION DUO 400 mg/100 mg:** Wirkstoffe: Ibuprofen und Coffein. Für Erwachsene zur kurzzeitigen symptomatischen Behandlung von akuten mäßig starken Schmerzen, wie Zahnschmerzen oder Kopfschmerzen. Warnhinweis: Ohne ärztlichen Rat nicht länger anwenden als in der Packungsbeilage vorgegeben! **WICK VapoRub Erkältungssalbe:** Anwendungsgebiete: Zur Besserung des Befindens bei Erkältungsbeschwerden der Atemwege (Schnupfen, Heiserkeit, Entzündung der Bronchialschleimhaut mit Symptomen wie Husten und Verschleimung). Freiverkäuflich.

b) Zu Risiken und Nebenwirkungen lesen Sie die Packungsbeilage und fragen Sie Ihre Ärztin, Ihren Arzt oder in Ihrer Apotheke.

c) Nahrungsergänzungsmittel sind kein Ersatz für eine ausgewogene und abwechslungsreiche Ernährung und eine gesunde Lebensweise.

Irrtum vorbehalten. Aktionszeitraum 01.10.2026 – 31.10.2026. 1) = Unverbindliche Preisempfehlung des Herstellers. 2) = Verbindlicher Erstattungspreis zur Abrechnung mit der Apotheke im Falle einer Kostenübernahme durch die gesetzliche Krankenkasse (abzüglich 5 % Rabatt nach § 130 Abs. 1 SGB V). Preisangaben zum Zeitpunkt der Drucklegung (15.07.2026).

VIELFALT IN HOHENK





Automotive Expert

CONZELMANN
Bäckerei Konditorei Café

Büro Schule Hobby
DEMET
Schreibwarenladen
Deutsche Post DHL
Postbank

dm

Dr. med. J. Galmbacher
Fachärztin für Allgemeinmedizin

Dobmeier
Wasser. Wärme. Wohlbefinden.

STANGE

Seit 1926
Karl Fingerle
Bauunternehmung
www.karl-fingerle.de

ZOLLER

ELEKTRO FRANZ
der kann's

PAWtential
Tierphysiotherapie

Schuh - Service - Betrieb
Markus Obernosterer
Perfekte Schuhreparatur!

INGENIEURBÜRO
Felix Mayer
Energie- und Fördermittelberatung
www.fm-effizienz.de

UKULELE DEPARTMENT

DOCHTER MANN
DER VORDÄCHER- und -HAUSTÜRENSPEZIALIST
Wir lassen Sie nicht im Regen stehen!

nahka
FAMILIE CE

Tupperware
Ina Probst

organisiert durch
VIELFALT IN HOHENKREUZ e.V.

STRÄßLES FLOHMARKT

AM SAMSTAG, 26. SEPTEMBER 2026
VON 12 BIS 17 UHR

Dieses Jahr mit Zügle!

Getränke · Kaffee · Kuchen · Thüringer Rostbratwurst · Crêpes · Waffeln

EINS IN DEINEM SEIN
Gabriele van der Blom

DR. SABINE ROLEFF
Fachtierärztin für Kleintiere

Mehr Infos über uns!


REUZ e.V.
OTTO BAYER
BAUUNTERNEHMUNG
LAZI
AKADEMIE
MUSIKSCHULE
HOLLICH
Zahnarztpraxis
Dr. med. dent. Carolin Schneider
RICOTTA
IMMOBILIEN
RAPP
Frische aus eigenem Anbau
RAPP GEMÜSE- UND FRÜCHTEMARKT
FLORIAN
KAUMEYER
Garten & Landschaftsbau
aktiv praxis Malik
GESUNDHEITSSPORT UND THERAPIE
Rudolfs Radl-Shop
EH-TC
Weinstube
EiBele
Friseur
VERTRAUEN & KREATIVITÄT
PRAXIS FÜR PSYCHOTHERAPIE
Mag.rer.nat. Petra Häfele
physio
Wäldenbronn-Hohenkreuz
Bären-Apotheke
GLAREK
Volksbank
Mittlerer Neckar eG
peter garnich
steinhauerei
Sigel
Einkauf mit Herz
PHYSIOTHERAPIE
& OSTEOPATHIE
PETER MAYER
be:bi
Kindertagesstätten
St. Bernhardt
prowin
international
Angela Raichle
Kreissparkasse
Esslingen-Nürtingen
B E
hair in different ways
Bettina Gress & Ellen Harriman
DR. LUTZ ORTLIEB
ZAHNARZTPRAXIS
möbelhandwerkmüller
Baumteam
ESSLINGEN
bayer
"... für jedes Gösch'le ebbes"
NATURMANUFAKTUR
LIEBRICH
Genuss & Vielfalt
webwerkerei
onlinemarketing
500 – 700
la PUTECA
OLIVENÖL & AMICI
puteca.de
WIDMAYER
Die Metzger seit 1895
weinwerk
8
www.vielfalt-in-hohenkreuz.de

Kunstdruck e.V.

Improtheater – Ohne Gewähr



Ohne Gewähr
Foto: Schauspiel Kunstdruck e.V.

Wie aufregend, anrührend und witzig kann Theater sein? Und vor allem: wie spontan? Bei "Ohne Gewähr" kann die Antwort nur lauten: Sehr!
Beim Improtheater entstehen neue, noch nie gesehene Geschichten und Szenen live auf der Bühne. Sie erwachsen im Moment aus den Ideen der Zuschauer und der Kreativität der Spielenden, und sind daher einzigartig und unwiederholbar. Spontan entstehen so Romanzen, Krimis, Gruselgeschichten oder sogar ganze Romane.
Sie wollten schon immer mal wissen, wie es ist, Regisseur zu sein? Dann ist das ihre Chance, es auszuprobieren!
Bühne frei für unvergessliche Momente mit dem ImproTheater "Ohne Gewähr", diesen Samstag den 26. September um 20 Uhr im Kunstdruck CentralTheater!
Karten erhalten sie online unter schauspiel-kunstdruck.de oder zu unseren Kassenöffnungszeiten (Montag 16.30-18.30 Uhr und Donnerstag 11.30-14.00 Uhr), sowie ab einer Stunde vor Vorstellungsbeginn an der Abendkasse. Wir freuen uns auf Ihren Besuch!

Quartier-Weil

"Letzte-Hilfe" – Kurs



"Was bleibt...?"
Foto: QuartierWeil

Im Rahmen der Veranstaltungsreihe zur Ausstellung "Was bleibt." lädt die Mettinger Kirchengemeinde gemeinsam mit der Quartiersarbeit Weil ein zu einem "Letzte Hilfe" – Kurs am Mi., 30. Sept. 2026 von 14:00 bis 18:00 Uhr.Der Gedanke an das Lebensende und das Sterben lösen bei vielen Menschen Unsicherheit und Hilflosigkeit aus. Mit unserem Letzte-Hilfe-Basiskurs möchten wir Bürgerinnen und Bürger dabei unterstützen, Sicherheit im Umgang mit schwerstkranken und sterbenden Menschen zu gewinnen. Der Kurs vermittelt grundlegendes Wissen und praktische Orientierung, wie Menschen am Ende ihres Lebens einfühlsam begleitet und Angehörige sowie Nahestehende in dieser Zeit unterstützt werden können.Der 4-stündige Kurs mit Platz für 20 Teilnehmende wird von Annika Strohmeyer und Katrin Fritz, Mitarbeitende des Hospiz Esslingen geleitet. Veranstaltungsort ist die Lukaskirche in Weil, Königsallee 6. Die Buslinien 102 und 103 halten vor der Kirche. Die Teilnahme ist frei. Anmeldung bitte schnellstmöglich, spätestens bis Montag vormittag im Gemeindebüro Mettingen, Tel. 0711 32 24 64 oder per Mail an gemeindebuero.mettingen@elkw.de

VCD Esslingen e.V.

Kidical Mass am 27.9. 15 Uhr!



Mit kleinen Rädern auf großen Straßen!
Foto: Kidical Mass Esslingen

Herzlich eingeladen sind alle zur gemeinsamen Fahrradrundfahrt.
Wir rollen am Sonntag, den 27. September wieder in gemütlichem Tempo (7km/h).Die Stecke durch Esslingen ist ca. 6 km lang und verläuft im Tal. Mit cooler Musik und gesichert von der Polizei genießen wir die Fahrt mit kleinen Rädern über die großen Straßen.
Los geht es um 15 Uhr auf dem Esslinger Rathausplatz, Ziel ist der Spielplatz Mettinger Wiesen. Dabei steht an diesem Tag der gemeinsame Spaß an selbstaktiver Mobilität im Vordergrund, doch es geht um mehr:
Kinder und Jugendliche sollen sich auch im Alltag altersgerecht, selbstständig und sicher in Esslingen bewegen können. Dazu braucht es sichere Fußwege und Radverbindungen zur Schule, zum Kindergarten, zum Sport und zu Freunden. Wir Großen stehen in der Verantwortung ihnen sichere Wege für ihren altersgemäß größer werdenden Bewegungsradius anzubieten. Bewegung macht glücklich. Stück für Stück gewinnen Kinder und Jugendliche Mobilität dank regelmäßiger Bewegung im Alltag. Ganz nebenbei beugen sie damit Übergewicht und Zivilisationskrankheiten wie Diabetes vor.Wer im Kindes- und Jugendalter regelmäßig selbstaktiv, also zu Fuß und mit dem Rad, unterwegs ist behält das meist auch im weiteren Leben bei.Grundvoraussetzung dafür ist, dass es ein durchgängiges, sicheres und attraktives Fuß- und Radnetz gibt.Nach vielen Konzepten braucht es von der Stadt dann ein systematisches Vorgehen zur Sicherung der Alltagswege von Kindern und Jugendlichen. Viele Lücken, Gefahrenstellen und mögliche Lösungen sind längst bekannt. Teilweise gibt es sogar schon fertige Planungen. Deshalb appellieren wir an die Stadt, jetzt zügig Gefahrenstellen zu beseitigen und Lücken zu schließen.

Brennereigemeinschaft Sulzgries e.V.

Tag des offenen Denkmals 2026

Auch dieses Jahr öffnete die Brennereigemeinschaft Sulzgries e.V. mit Ihrem denkmalgeschützten Brennhäusle am Tag des offenen Denkmals wieder ihre Türe.Viele Interessierte hatten sich über die Geschichte, die Abläufe sowie die gewonnenen Produkte im Lauf der Zeit informiert.Vereinsmitglieder standen für Besucher rund um das unter Denkmalschutz stehende Gebäude von 1835 und den gemeinschaftlichen Betrieb und Ablauf zur Anfertigung von Destillaten für Fragen und Eräuterungen zur Verfügung.

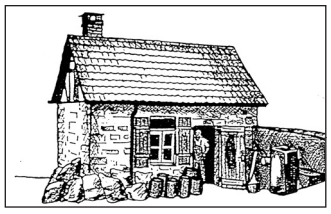

Brennhäusle *Foto: Ellw.*

wellcome Esslingen – Ev. Gesamtkirchengemeinde ES

Besuchen Sie unseren Stand zur Weltstillwoche

Immer in der 40. Kalenderwoche finden Aktionen zur Weltstillwoche statt. wellcome ist mit einem Stand in der Schickhardthalle im Alten Rathaus mit dabei! Mittwoch, 30. September 2026 finden Sie hier zwischen 15 und 18.30 Uhr Infostände und Kurzvorträge zum Thema "Stillen. Deine Superkraft" Das genaue Programm und weitere Infos finden Sie unter: www.landkreis-esslingen.de/,Lde/start/soziales/projufa.html

wellcome unterstützt Familien im ersten Lebensjahr des Kindes
Foto: ©wellcome gGmbH / Erik Hartung 2024



MV Liebersbronn

Die Probenarbeit fürs Konzert startet im Oktober!

Wir bereiten uns ab dem 02. Oktober nun wöchentlich immer freitags auf unsere Frühjahrsunterhaltung vor. Probelokal: Altes Schulhaus, Im Gehren 3/1, 73732 Esslingen.
Jugendkapelle: 18.30 – 19.30 Uhr,
Stammkapelle: 20.00 – 22.30 Uhr
Die perfekte Zeit, um bei uns einzusteigen! Jeder kann gerne unverbindlich bei uns vorbeischauen! Gerne können Sie uns zur Sicherheit auch vorher kontaktieren:
Jugend: Denise Lindner, jugendleitermvliebersbronn@gmail.com
Stammkapelle: Sabine Gansloser, sabhae@web.de



MVL – Mach mit! *Foto: S. Gansloser*

Eine offene Probe findet am 09. Oktober statt. In dieser Probe proben wir ausnahmsweise nicht fürs Konzert, sondern spielen Stücke, die unsere musikalische Vielfältigkeit repräsentieren. Kommt einfach ohne Voranmeldung bei uns vorbei! Gerne gleich mit Eurem Instrument. Beginn: 20.00 Uhr im Alten Schulhaus.
Die offene Probe wird Profitrompeter Gerhardt Mornhinweg leiten.

Unsere Termine im Oktober:
Fr., 02.10., 18:30 Uhr Jugendprobe / 20:00 Stammkapellenprobe
Fr., 09.10., 18:30 Uhr Jugendprobe / 20:00 Offene Probe
Fr., 16.10., 18:30 Uhr Jugendprobe / 20:00 Stammkapellenprobe
Sa., 17.10., 19:00 Uhr Helfertreffen
Fr., 23.10., 18:30 Uhr Jugendprobe / 20:00 Stammkapellenprobe
Do., 29.10., ab 18:30 Uhr Stammtisch im AS
Fr., 30.10., 20:00 Stammkapellenprobe
MVL – Sei dabei!www.mv-liebersbronn.de, sowie facebook & instagram

TSV RSK -Jugendfussball

B-Junioren siegen gegen Göppingen

Der Saisonauftakt der U17 auf der Katharinenlinde bot packenden Jugendfußball und einen TSV RSK Esslingen, der sich mit viel Energie präsentierte. Gegen den selbstbewussten 1. Göppinger SV 2 ging es von Beginn an hin und her, doch der RSK setzte die ersten Akzente. Neuzugang Thomas Hägele traf zum 1:0, ehe Göppingen nach einer Unachtsamkeit ausglich. Fast im Gegenzug legte Hägele nach – vorbereitet von David Olomu – und stellte das 2:1 her. RSK-Torwart Max Mutschler glänzte mit Topparaden. Kurz vor der Pause erhöhte Arman Lakanwal auf 3:1. Nach dem Seitenwechsel wurde es noch einmal eng, als Göppingen eine unsortierte Phase des RSK zum 3:2 nutzte. Doch die Esslinger fingen sich, und Olomu sorgte mit seinem Treffer zum 4:2 für den endgültigen Jubel. Das Trainerteam Yannik Großhans und Kresimir Simunovic war zufrieden mit dem Auftakt – kleinere Korrekturen sollen folgen. Abgerundet wurde der erfolgreiche Vormittag mit Weißwürsten, Weißbier und Softdrinks.



v.l. Arman Lakanwal, David Olomu, Thomas Hägele und Mats Nossek *Foto: JK*



Der Vorstand des Fördervereins
Foto: Förderverein Pliensauvorstadt

Förderverein Pliensauvorstadt e.V.

Einer muss es machen. Warum nicht du?

Die Pliensauvorstadt lebt von Menschen, die anpacken. Eine Institution im Stadtteil ist der Förderverein Pliensauvorstadt, der mit vielfältigen Aktivitäten die Nachbarschaft belebt. Ob Stadtteilspaziergänge, Nachbarschaftstreff im Bürgerhaus, Müllsammelaktionen, Stadtteilfeste, Indoor-Winterspielplatz oder Bürgerfrühstücke zu anstehenden Wahlen: der Förderverein ist fast immer dabei, auch in guter Kooperation mit anderen Akteuren im Stadtteil.
Nachdem die langjährige Vorsitzende des Fördervereins Pliensauvorstadt zum Jahresende ihr Amt niederlegt, brauchen wir eine neue Person für den Vorstand. Du hast Ideen? Du bringst gerne Menschen zusammen? Du möchtest in der Pliensauvorstadt etwas bewegen? Du bist bereit, Dich im Ehrenamt einzubringen?
Dann bist du vielleicht genau die Person, die wir suchen! Keine Vereinsprofis nötig. Kein fertiger Masterplan nötig. Was zählt, sind Lust auf Verantwortung, eigene Ideen und die Freude daran, gemeinsam etwas auf die Beine zu stellen.
Um den Verein und uns Kennenzulernen, bieten wir zwei Infoveranstaltungen im Bürgerhaus, Weilstraße 8, an:- Montag, 21. September, 17:30–18:15 Uhr- Mittwoch, 30. September, 18:30–19:15 Uhr
Keine Zeit? Kein Problem! Schreib uns gerne eine E-Mail fv@fv-pvs.de. Wir freuen uns auf dich!



Alexandra Rudl auf der berühmten Promenade des Anglais in Nizza. Foto: Siggi Becker

Nonplusultra Esslingen e.V.

Alexandra Rudl bei Ironman 70.3 WM in Nizza

Ein großes Abenteuer zum Saisonabschluss: Die Esslinger Triathletin Alexandra Rudl ist bei der Ironman 70.3 Weltmeisterschaft in Nizza gestartet. Die Qualifikation dafür hatte sie sich beim 70.3 Kraichgau gesichert. In Nizza erwartete sie ein beeindruckendes Feld: 3000 Frauen gingen in einem reinen Frauenrennen an den Start, in ihrer Altersklasse traten 361 Athletinnen an. Vor allem an der Spitze war das Niveau extrem hoch. Highlight war für Alexandra Rudl das Schwimmen im Mittelmeer. Seit sie Triathlon betreibt, war sie noch nie im offenen Meer geschwommen. Die frühe Anreise nach Nizza nutzte sie deshalb, um sich darauf bestmöglich vorzubereiten. Das zahlte sich aus: Die 1,9 Kilometer schwamm sie in der neuntbesten Zeit ihrer Altersklasse. Damit ging sie ganz vorne aufs Rad und war zu ihrer eigenen Überraschung über weite Strecken allein auf der anspruchsvollen Radstrecke unterwegs, die von Meereshöhe auf knapp 1000 Höhenmeter hinauf zum Col de Vence führte. Lediglich einzelne, deutlich stärkere Radfahrerinnen zogen an ihr vorbei – denen konnte sie allerdings nicht folgen. Beim abschließenden Halbmarathon war vor allem spannend, wie die Beine nach der anstrengenden Radstrecke reagieren würden und wie sie mit den rund 27 Grad in der Sonne auf der Promenade zurechtkommen würde. Der Lauf war von Anfang an hart, doch sie konnte ihr geplantes Tempo halten und beendete den Halbmarathon in 1:35 Stunden. Am Ende stand Platz 26 von 361 in ihrer Altersklasse. Schon allein wegen der Größe des Wettkampfs und des besonderen Austragungsorts bleibt dieses Wochenende in Erinnerung. Mit einem starken Ergebnis bei einem ihrer größten Rennen beendet Alexandra Rudl nun zufrieden die Saison.



Villa Merkel - Galerie der Stadt Esslingen

Veranstaltungen in der Villa Merkel

Samstag, 26. September, 12:00 Uhr
Yoga und Wahrnehmung

Sonntag, 27. September, 16:30 Uhr
Führung in englischer Sprache

Sonntag, 4. Oktober 2026
Finissage
13:00 Uhr Villa Minis – Kinderführung mit praktischer Gestaltung ab 4
15:00 Uhr Führung für Erwachsene



16:30 Der ehemalige Bahnwärterstipendiat für Literatur Johann Reißer liest aus seinem Roman PULVER

Jeden Donnerstag 18:30 Uhr
Jeden Sonntag 15:00 Uhr
Öffentliche Führung

Julia Steiner, Stille Wasser, 2026.
Foto: Serge-Hasenböhler. Courtesy the artist and Galerie Urs Meile.

Projekt Cinema Central e.V.

Start in den Klassiker-Filmherbst mit Jacques Tati

Am Sonntag, den 27. September heißt es wieder „Playtime“ im Central Theater – und das im doppelten Sinne. Um 15 Uhr zeigt der Verein Cinema Central den Zeichentrickfilm „Der Illusionist“ – nach einem Drehbuch von Jacques Tati. Erzählt wird darin die Geschichte eines alternden Zauberkünstlers , dessen Kunstform nicht mehr gefragt ist. Doch dann lernt er ein kleines Mädchen kennen, das fest an seine Zauberkunst glaubt ... Der Film wurde von US-Kritikern als eines der schönsten Animationswerke seines Jahrgangs gefeiert – Chomets malerischer, aquarellhafter Zeichenstil verwandelt jede



Jaques Tati in dem Film „Playtime" im Central Theater Foto: @ studiocanal

Einstellung in ein Gemälde. Um 18 Uhr kommt Jacques Tati persönlich auf die große Leinwand, in seinem Meisterwerk „Playtime – Herrliche Zeiten". In einer hyperfuturistischen Stadt zeigt uns der Film, dass der Mensch sich nicht so leicht von der Moderne einsperren lässt. Wo die Planer Perfektion und Ordnung wollten, bringt die menschliche Natur das Chaos, das Leben und die Wärme zurück. Tati erinnert uns daran, dass das Leben oft dort stattfindet, wo Pläne scheitern. Und während viele Filmemacher der 60er-Jahre die Modernisierung mit bitterem Zynismus betrachteten, blickt Tati mit einem humorvollen und zutiefst menschlichen Auge auf die moderne Welt. Tickets, Infos & Trailer: www.cinema-central.de

LIONS Club Esslingen Burg

Dîner en blanc 2026_ Symbolische Scheckübergabe

Über eine Spende von 12.228,45 Euro freuen sich die Esslinger Einrichtungen MiMaMo, RE-START und Klasse2000. Der Spendenscheck wurde am 16. September 2026 auf dem Gelände der Waisenhofschule Esslingen von den Lions Clubs Burg, Postmichel und Neckar übergeben. Die Spendensumme stammt aus dem Benefizabend „Dîner en blanc“, den die drei Esslinger Lions Clubs am 18. Juli 2026 veranstaltet hatten. Rund 320 Gäste erlebten einen stimmungsvollen Sommerabend. Dank der großen Beteiligung und der Unterstützung zahlreicher Helferinnen und Helfer konnte ein beachtlicher Erlös erzielt werden. Die Mittel kommen drei Organisationen zugute, die sich in Esslingen für Kinder, Jugendliche und Familien einsetzen. MiMaMo ist ein Inklusionsprojekt, dass sich für junge Menschen mit Behinderung engagiert, RE-START ermöglicht delinquent gewordenen Jugendlichen eine zweite Chance und Klasse2000 stärkt Grundschulkinder durch Gesundheitsförderung und Prävention. Bei der Scheckübergabe bedankten sich die Vertreterinnen und Vertreter der Einrichtungen bei den Lions Clubs und allen Gästen des Benefizabends. Die Organisatoren freuten sich über die große Resonanz und die Spendenbereitschaft der Teilnehmenden. Das „Dîner en blanc“ habe erneut gezeigt, wie wirkungsvoll gemeinschaftliches Engagement sein kann. Mit der Übergabe des Spendenschecks fand die Benefizveranstaltung ihren offiziellen Abschluss. Gleichzeitig wurde ein wichtiges Zeichen für Solidarität und gesellschaftlichen Zusammenhalt in Esslingen gesetzt. Save the Date: Das nächste „Dîner en blanc“ findet am 17. Juli 2027 statt. Die Veranstalter freuen sich schon heute auf zahlreiche Gäste.



v.l.n.r. Peter Pongratz, Bärbel Finkbeiner, Eva Quantius-Kohl, Stefan Klumpp, Dr. Claudia Hüfner, Ulrike Gräter, Dr. Dirk Waliser, Florian Schönpflug, Lorenz Brünner Foto: Dagmar von Münster-Lazi

Aufstehen - Esslinger Initiative für Demokratie

Demokratie rockt!

Am 2.10.26 lädt die Bürgerinitiative “!Aufstehen! Esslinger Initiative für Demokratie” zur "Langen Nacht der Demokratie“ ein. Sie beginnt um 18.00 Uhr im Kunstdruck CentralTheater mit Poetryslamtexten Esslinger Berufsschüler:innen. Dann diskutieren Vertreter:innen des Jugendgemeinderats Esslingen, des Stadt-Seniorenrats Esslingen und des Fachrats für Migration und Integration Esslingen über ihre Wünsche an die Demokratie und fragen: Ist Demokratie eine Utopie? Ab 20.00 Uhr machen “Dannemann & Friends” Musik und lassen alle Besucher:innen mitrocken und die Demokratie feiern. Wir danken der Kreissparkasse Esslingen-Nürtingen, der Bürgerstiftung Esslingen am Neckar, den Omas Gegen Rechts Esslingen, dem Bündnis für Demokratie Esslingen, dem Ortsverband der Linken Esslingen und allen Mitgliedern für ihre Spenden. Der Eintritt ist kostenlos. Wir freuen uns über Spenden. Schön, wenn Ihr an dem Abend mit dabei seid.

Bündnis für Klimagerechtigkeit Esslingen

es brennt – 3.10., Altes Rathaus, 11:30 Uhr.

Hitzerekorde, Flächenbrände, Wasserkrisen: Unter dem Motto „Es brennt!" rufen mehr als 20 Organisationen für den 3. Oktober um 12 Uhr zu Menschenketten in ganz Deutschland auf. Auch Esslingen ist dabei. Treffpunkt: das Alte Rathaus, 11:30 Uhr.
Die Hauptstrecke verläuft vom Bundesverfassungsgericht in Karlsruhe bis zum Bundeskanzleramt in Berlin – gefüllt in Teilabschnitten von Menschen vor Ort. Zusätzlich bilden sich überall im Land Ketten zwischen Häusern, Dörfern und Städten.
Das Datum ist bewusst gewählt: Am Tag der Deutschen Einheit soll sichtbar werden, dass der Schutz der natürlichen Lebensgrundlagen keine Frage einzelner Milieus ist, sondern alle verbindet. Auch der Startpunkt hat Symbolkraft. Artikel 20a des Grundgesetzes verpflichtet den Staat, die natürlichen Lebensgrundlagen auch in Verantwortung für künftige Generationen zu schützen – 2021 hat das Bundesverfassungsgericht daraus eine konkrete Schutzpflicht des Staates gegenüber zukünftigen Generationen abgeleitet.
Wir, das Bündnis für Klimagerechtigkeit Esslingen haben uns spontan entschlossen dabei zu sein.
Wir können viel bewegen, wenn wir gemeinsam friedlich aufstehen. Wir alle möchten Frieden, Freiheit, Gesundheit und Wohlstand.
Die Menschenketten sollen ausdrücklich überparteilich, friedlich und für alle offen sein.

IPA Esslingen e.V. (International Police Association)

Polizeitreffen in Udine mit Esslinger Beteiligung



Gruppenbild der Teilnehmer im Rathaus von Udine. In der ersten Reihe von rechts: Gianfranco Canci, Helmut Wurster, Alberto Felice De Toni und Marco Muzzatti.Foto: Uschi Aigner

Auch in diesem Jahr fand das internationale Polizeitreffen der IPA-Verbindungsstelle Udine statt. Präsident Gianfranco Canci und sein Team hatten wieder ein abwechslungsreiches Programm zusammengestellt. Mitte September machten sich die Esslinger Vorstandsmitglieder Helmut Wurster und Gerd Aigner mit ihren Ehefrauen auf den Weg in die Partnerstadt Udine, wo zeitgleich das traditionelle Stadtfest stattfand.Dort wurden sie von ihren Gastgebern herzlich begrüßt. Beim Wiedersehen mit IPA-Freunden aus sechs Nationen war die Freude groß. Ein gemeinsames Abendessen in einer Pizzeria mit leckeren Pizzen und angeregten Gesprächen bildete den geselligen Auftakt.Am nächsten Tag stand der Besuch der örtlichen Guardia di Finanza auf dem Programm. Die Teilnehmer erhielten interessante Einblicke in die Aufgaben und die tägliche Arbeit dieser Polizeieinheit.Anschließend empfingen Bürgermeister Alberto Felice De Toni und der Leiter der Stadtpolizei, Marco Muzzatti, die Gäste im Rathaus. Dabei wurden auch gegenseitig Gastgeschenke überreicht. Der gastronomische Höhepunkt folgte auf dem Castello di Udine: Bei einem vorzüglichen mehrgängigen Menü blieb genug Zeit für die Pflege alter Freundschaften. Danach hieß es: Freizeit! Die meisten Gäste stürzten sich sogleich ins bunte Treiben des Stadtfestes. Bei Musik, kulinarischen Köstlichkeiten und bester Stimmung wurde der Abend kurzerhand zum „open end“ erklärt.Tags darauf hieß es leider wieder Abschied nehmen. Mit einem herzlichen „Arrivederci“ bedankten sich die Esslinger bei Gianfranco und seinem Team für die hervorragende Organisation und die herzliche Gastfreundschaft. Mit vielen schönen Erinnerungen im Gepäck ging es zurück ins „Ländle“!

Regionalgruppe ES der Teckwerke Bürgerenergie eG

Energiewende gemeinsam vor Ort voranbringen

Die Stadt Esslingen setzt auf gebündelte Kräfte, um den Ausbau der Solarenergie im Stadtgebiet voranzutreiben. Dafür plant die Stadt gemeinsam mit der Teckwerke Bürgerenergie Genossenschaft eine Photovoltaik-Bündelaktion um den Bürgerinnen und Bürgern den Zugang zu erneuerbaren Energien durch Photovoltaik zu erleichtern und dabei gleichzeitig Kosten und Aufwand zu minimieren. Die Auftakt-Informationsveranstaltung findet am Dienstag den 29. September um 18 Uhr in der Hohenkreuzhalle, Hohenkreuzweg 37 statt.



Die PV-Bündelaktion bietet von der Erstberatung über die Planung bis zur Montage der Anlagen umfassende Unterstützung. Foto: Teckwerke Bürgerenergie

Die Bündelaktion verfolgt ein klares Ziel: Möglichst viele Haushalte, öffentliche Einrichtungen und Unternehmen sollen mit Photovoltaikanlagen ausgestattet werden.

Neben dem Beitrag zum Klimaschutz bietet die eigene Solarstromproduktion zahlreiche Vorteile: Unabhängigkeit von steigenden Strompreisen, eine nachhaltige Energieversorgung und finanzielle Einsparungen durch den Eigenverbrauch.

Die Aktion bietet von der Erstberatung über die Planung bis zur Montage der Anlagen umfassende Unterstützung. Ein besonderer Vorteil der Bündelaktionen liegt in den Kosteneinsparungen durch Sammelbestellungen und optimierte Prozesse. So können die Teilnehmenden bei der Bündelaktion bis zu 15 % der Kosten sparen.

Weitere Informationen unter: https://teckwerke-bürgerenergie.de/

Allgem. Deutscher Fahrrad-Club ES

1. Rad Film Fest Stuttgart 25. bis 27. September 2026

Filmfestival + Symposium + Online-Community

1. Das jährliche Rad Film Fest

Das zentrale Event ist ein FILMFESTIVAL, das die besten und bewegendsten Geschichten rund ums Fahrrad auf die große Leinwand bringt. Hier wird die Verbindung von Fahrrad und Film zelebriert. Wir schaffen ein emotionales Gemeinschaftserlebnis, das inspiriert, unterhält und Menschen zusammenbringt. Die kuratierten Filme werden in Kategorien wie NACHHALTIGKEIT, INNOVATION, EXPERIMENT, ABENTEUER, GESELLSCHAFT, KINDERFILM, SPORT UND KULTUR ausgezeichnet.

2. Das Symposium: Wissenstransfer und Zukunftsdialog

Parallel zum Filmprogramm etablieren wir ein hochkarätiges SYMPOSIUM, das das Rad Film Fest zu einem relevanten Treffpunkt für Fachexpert:innen und Entscheider:innen macht.

Format: Eine Mischung aus Impulsvorträgen von Vordenker:innen, Podiumsdiskussionen mit Experten:innen aus Wirtschaft und Politik sowie interaktiven Workshops, die zum Mitgestalten einladen.

3. Hub für die Online-Community

Das Rad Film Fest lebt das ganze Jahr über online. Unsere Kanäle auf Instagram und YouTube sind das digitale Zuhause unserer Community.

Ort: Vorplatz von „St. Maria als ...“, Tübinger Straße 36, 70178 Stuttgart Eintritt: kostenfrei

Kreuzworträtsel

Rätseln Sie mit der Zwiebel und gewinnen Sie einen Gutschein oder ein Geschenk von dem in der Werbeinsel inserierenden Geschäft.

Ab sofort können Sie das Lösungswort unter Angabe Ihrer Telefonnummer, Ihres Namens und Ihrer vollständigen Adresse unter **redaktion@zwiebel-es.de** hinterlassen. Telefon, Fax und Postkarte sind leider ausgeschlossen. Die Teilnahmebedingungen finden Sie unter: www.zwiebel-es.de/gewinnspiel

Viel Glück wünscht Ihnen das Zwiebel-Team.

Die Zwiebel, das Vereinsforum der Eßlinger Zeitung, verarbeitet Ihre Daten zur Ermittlung des Gewinnspiel-Gewinners. Ihre Daten werden gelöscht. Ausführliches zum Datenschutz und zu den Informationspflichten finden Sie unter: www.zwiebel-es.de/datenschutz

Der Gewinner der letzten Woche:

Albrecht Weckmann

Herzlichen Glückwunsch!

Auflösung der Vorwoche

■	S	■	■	■	K	■	■	B	L	■	E	■	■	A	■	■			
■	A	S	E	A	N	■	G	R	O	S	S	M	A	C	H	T			
■	R	A	M	B	O	■	S	O	S	■	I	■	U	R	D	U			
■	D	U	S	T	E	R	■	K	■	A	N	D	R	E	■	R			
G	E	R	E	■	D	■	T	E	N	N	O	■	I	■	A	N			
■	L	I	■	W	E	S	I	R	■	N	■	E	K	■	R	I			
■	L	E	T	A	L	■	V	■	K	O	N	S	E	R	V	E			
T	E	R	■	T	■	Z	O	O	M	■	S	A	L	A	E	R			
■	■	■	S	T	I	E	L												
■	M	A	O	■	O	U	I												
M	A	T	Z	E	■	G	■												
■	D	■	I	■	E	N	T												
■	A	N	A	E	M	I	E												
■	M	E	L	I	S	S	E												

Gier		Kunststoffverpackung	Schanktische	germanische Gottheit	8	landwirtsch. Arbeit	Pille			griech. Vorsilbe: bei, daneben		Warengestell	halbgefrorene Getränke		Pastenbehälter	Gezeter, Streit
Rohstoffförderung						strafbare Nötigung										
Teil des Fußballs						befestigtes Hafenufer		6		ein Börsenspekulant		Holzblasinstrument			4	
Warngerät			5				Mandant		Trage						kleine Sundainsel	
	9			Fußglied		geometrischer Körper						griech. Vorsilbe: Ohr		Abk.: Bauamt		
heftiger Regenschauer			Mönchsraum						Boxbegriff (Abk.)		japan. Autor (Nobel-Preis)			Initialen des Autors Ambler		
hochhieven		2				Sumpffieber		nörgeln								
			schöpferisch		Denkschrift (Kw.)	10				Einlegearbeit	1					
Gestalt der Edda	kurze Ausflüge	vollbracht, fertig														
italienisch: drei				nicht neu												
			7		lateinisch: Kunst		bestimmter Artikel (3. Fall)									
Ursache		Fremdwortteil: wieder		deutsche TV-Anstalt (Abk.)												
Grasebene in Nordamerika																
sonderbar, merkwürdig							3									

v-mn.de
Sie möchten Ihre Immobilie verkaufen? Wir machen das für Sie.
Morgen kann kommen
Wir machen den Weg frei.
Wir kümmern uns um den Verkauf Ihrer Immobilie. Rufen Sie unter 0711 3909-3285 an oder informieren Sie sich online.
Volksbank Mittlerer Neckar eG

1	2	3	4	5	6	7	8	9	10

E-Mail schreiben bis Mittwoch, 30. September 2026, 9.00 Uhr.

AUF GUTE NACHBARSCHAFT **IN ESSLINGEN**

Dauerhaft schöne Haut – mit moderner Kosmetik und innovativen Behandlungsmethoden

Vor knapp 20 Jahren hat sich Rada Topic ihren Traum vom eigenen Kosmetikstudio erfüllt. Seitdem steht das Kosmetikstudio Auszeit in der Pliensauvorstadt für persönliche Beratung, hochwertige Kosmetikbehandlungen und moderne apparative Anwendungen. Von klassischer Gesichts- und Körperkosmetik über entspannende Wellness-Massagen bis hin zu innovativen Behandlungen für ein ebenmäßiges und gepflegtes Hautbild – bei uns steht die individuelle Betreuung unserer Kundinnen und Kunden im Mittelpunkt. Anfang dieses Jahres **hat Dajana Topic die Geschäftsführung übernommen** und führt damit den Familienbetrieb in die nächste Generation. Als staatlich anerkannte Kosmetologin verbindet sie ihre fachliche Ausbildung mit modernen Behandlungskonzepten und neuen Ideen.

Gemeinsam mit ihrer Mutter legt sie besonderen Wert darauf, jede Kundin und jeden Kunden individuell und passend zum jeweiligen jeweiligen Hauttyp zu beraten und zu behandeln.

Jetzt ist die ideale Zeit für dauerhafte Haarentfernung. Gerade der Herbst bietet optimale Voraussetzungen, um mit einer **dauerhaften Haarentfernung mittels Diodenlaser** zu beginnen. Nach den sonnenreichen Sommermonaten ist die Haut weniger der intensiven Sonne und UV-Strahlung ausgesetzt – ein wichtiger Aspekt für eine sichere und effektive Laserbehandlung. Wer sich im nächsten Sommer über **glatte, haarfreie Haut und weniger Rasieren** freuen möchte, kann bereits jetzt mit der Behandlung beginnen. **Unser Tipp: Jetzt starten und dem nächsten Sommer entspannt entgegensehen – ganz ohne ständiges Rasieren.**





Ventura Auto-Service
...Reparaturen aller Fabrikate

- Inspektionen
- Klimaservice
- Unfallinstand-setzung
- Karrosserie und Lack
- Schadens-regulierung und -abwicklung
- Hauptunter-suchung (HU)
- Abgasunter-suchung (AU)
- Bremsen – Service
- Reifen und Räder mit Einlagerung
- Mietwagen

10 Meisterbetrieb
Kfz-Meisterbetrieb
Sebastiano Ventura
Obertürkheimer Straße 25
73733 Esslingen (Mettingen)
Telefon (07 11) 32 16 67
Telefax (07 11) 32 17 17
E-Mail: Ventura.Autoservice@t-online.de
BOSCH

Restaurant Am Pfostenberg
KULTUR AM PFOSTENBERG


03.10.2026
DIE BRÄSCHTLING SISTERS
Schwäbisches Comedy-Dinner

17.10.2026
JOHN D. & THE ROSE mit Band
Country & Burger – Eintritt 35 EUR inkl. Burger mit Pommes


14.11.2026
ZIPPERLE SOLO
Schwäbisches Comedy-Dinner

WEIHNACHTEN STEHT VOR DER TÜR!
Die ideale Location für Ihre Weihnachtsfeier!
Ba-Lu Catering Polnische & Deutsche Küche
Reservieren Sie Ihren Termin und lassen Sie sich bei Ihrer Feier von unserem **BaLu-Catering** verwöhnen.
Eintritt jeweils 59 EUR inkl. 3-Gänge-Menü,
Einlass 18–18.30 Uhr, Veranstaltungsbeginn 18.30 Uhr
TICKET-VORVERKAUF: **Direkt im Restaurant**, Vereinsheim des FV 1911 Plochingen e.V. · Pfostenbergweg · 73207 Plochingen
oder **Tel. 0172 141 69 96**, oder **per Mail ba-lu-catering@outlook.de**

Grün & mehr
Garten- und Landschaftsbau
SEIT 2002
- durchdachte Pflanzungen
- gemütliche Terrassen
- attraktive Mauern
- Obstbaumschnitt vom Fachwart
- Fällung in Seilklettertechnik

PFLANZE • HOLZ • STEIN
Grün & mehr • Dipl.-Ing. (FH) Thorsten Merkle
Schenkenbergstraße 30/1 • 73733 Esslingen
Telefon 0711 321455 • Fax 0711 8829638
www.gruen-und-mehr.de

KSV ESSLINGEN
Judo
Yoga
Fitness
REHA Sport
Taekwondo
Tai Chi Chuan
Gesundheitssport
Gewaltprävention
Selbstverteidigung

Möchten Sie in familiärer Atmosphäre mit ausgebildeten Trainerinnen und Trainern in einer angenehmen Umgebung Sport treiben? Dann sind Sie beim Kraftsportverein Esslingen e.V. genau richtig.

Wir bieten:
- Sportfrüherziehung für die Kleinsten in unserem Judokindergarten,
- laufende Einstiegmöglichkeiten in den Sparten Judo, Taekwondo, Tai Chi, Selbstverteidigung und
- spezielle Sportangebote für ältere Menschen, die sich fit halten wollen.

Zudem bietet der KSV Esslingen an:
- verschiedene Fitnesskurse,
- Gesundheitssport,
- REHA Sport in den Bereichen Orthopädie, sowie Yoga.

In unserem vereinseigenen Fitnessstudio mit Wellnessbereich können Sie ohne lange Vertragsbindung mit hochwertigen Geräten Ihren Workout-Aktivitäten nachgehen.

Weitere Informationen gibt es unter:
www.ksv-esslingen.de oder geschaeftsstelle@ksv-esslingen.de

Wir freuen uns auf Sie!!!!

Flaschnerei LOHRI
Bad · Heizung · Dach
- Sanitäre Anlagen
- Bäder • Wasser
- Gas • Solar
- Heizungsbau
- Flaschnerei
- Dachdeckerei
- Metallfassaden

Kreativ und kompetent
Rufen Sie uns an
Tel. 07 11/37 11 86
Baumreute 2 · 73730 Esslingen
Telefon 07 11 / 37 11 86 · Fax 07 11 / 3 70 47 28
www.Lohri.de

Christusgemeinde Esslingen

Nachlass vorausschauend gestalten

Für alle Menschen, die sich mit ihrer Nachlassplanung beschäftigen möchten – unabhängig von Alter, Familienstand oder Vermögenssituation, bietet der Süddeutsche Gemeinschaftsverband eine Informationsveranstaltung zum Thema Testament und Nachlaßgestaltung am Mittwoch, 7. Oktober 2026 um 19.30 Uhr in der Gänsäckerstr. 11 in Oberesslingen oder online an. Rechtsanwalt Bernd Ziegler informiert über die Möglichkeit mit einer testamentarischen Verfügung Angehörige abzusichern und gleichzeitig Projekte und Organisationen zu unterstützen, die einem wichtig sind. Wissenswertes und Grundlagen des deutschen Erbrechts werden verständlich erklärt. Möglichkeiten der gemeinnützigen Nachlassspende und wie Sie mit Ihrem letzten Willen nachhaltig Gutes bewirken können, werden vorgestellt und es bleibt Zeit für Ihre Fragen und den persönlichen Austausch. Bitte um zeitnahe Anmeldung zu dieser kostenfreien Infoveranstaltung in der Christusgemeinde Esslingen unter: kontakt@sv-web.de

Ev. Kirche in Esslingen

Führungen in Franziskanerkirche und Frauenkirche



Himmel der Franziskanerkirche *Foto: Peter Köhle*

Am Wochenende 26. / 27. September werden gleich drei offene Kirchenführungen mit Manfred Wörner (Evangelische Stadtkirchengemeinde Esslingen) angeboten: Um 13 Uhr am Samstag, 26.09. geht es um die Baugeschichte, die Portale und den Innenraum der Frauenkirche, um 15:30 Uhr, ebenfalls am Samstag, erläutert Herr Wörner das Frauenfenster.
Die sogenannten "minderen Brüder" und ihre Kirche werden dann am Sonntag, 27.09. in der Franziskanerkirche zum Thema. Mindere Brüder nannten sich die Franziskaner, weil sie unbedingt jede Hierarchie vermeiden wollten und – wie Jesus, der seinen Jüngern die Füße gewaschen hat – mit Freude und einem stets freundlichen Blick für den Nächsten durch die Welt gehen, einfach weil es diesen Nächsten gibt! Am Sonntag beginnt die Führung um 14 Uhr.
Der Eintritt ist frei. Eine Anmeldung ist nicht erforderlich. Dauer der Führungen etwa 45min.

Ökumenischen Krankenpflegeverein Esslingen-Nord e.V.

Einladung zum Spielenachmittag

Herzliche Einladung zum Spielenachmittag. Er ist am Freitag, 2. Oktober, 14:30 bis 17 Uhr im Saal der Hohenkreuzkirche, Seracher Str. 2. Eine Anmeldung ist nicht nötig, schauen Sie einfach vorbei!



"Mensch ärgere dich nicht" Foto: Tetzemann

Ev. Kirchengem. St. Bernhardt zum Hohenkreuz

SHAKESPEARE! Konzert Württembergischer Kammerchor



Württembergischer Kammerchor *Foto: Chor*

Sonntag, 27. September, 18 Uhr in der Hohenkreuzkirche, Seracher Str 2, 73732 Esslingen (Bushaltestelle Hohenkreuz)
Einen so renommierten Chor wie den Württembergischen Kammerchor haben wir nicht alle Tage in der Hohenkreuzkirche. Die Kontakte unseres Kirchenmusikers Jakob Straubenmüller haben es möglich gemacht.Der Chor kommt mit seinem Programm "SHAKESPEARE" in den Esslinger Norden. Romeo and Juliet oder Hamlet, the Prince of Denmark: Die Titel dieser Tragödien werden mit William Shakespeare in Verbindung gebracht. Um diesen Namen dreht sich das Konzert.
Der Chor bringt Kompositionen u.a. von Ralph Vaughan Williams, Frank Martin sowie Musik aus der Zeit Shakespeares. An der Laute wird er begleitet von Ricarda Hornych. Die Leitung hat Lukas Grimm.
Der Württembergische Kammerchor wurde 1970 von Prof. Dieter Kurz in Stuttgart gegründet. Er hat ein breitgefächertes Repertoire: Von A-Cappella-Musik und Oratorien aus den letzten vier Jahrhunderten bis zu vokalsinfonischen Werken in verschiedensten Besetzungen. Seit Jahren gastiert der Württembergische Kammerchor regelmäßig bei internationalen Festivals. Auslandstourneen, Fernsehauftritte, Radiomitschnitte und CD-Produktionen ergänzen die Arbeit. 2025 gab Gründer Prof. Dieter Kurz sein Amt als Künstlerischer Leiter weiter an den Stuttgarter Dirigenten, Komponisten und Organisten Lukas Grimm.Karten gibt es im Vorverkauf bei Provinzbuch (Küferstr. 9, 73728 Esslingen) und ab 17:00 Uhr an der Abendkasse.

Kita im Ev. Gartenstadthaus

Kleiderkammer Kita Gartenstadthaus

Pfostenackerweg 23 · 73730 Esslingen am Neckar Kostenlose Kleidungsstücke und Schuhefür Babys, Kinder (bis Größe 128) und Umstandsmode.
Im Untergeschoss der KITA Gartenstadthaus.Eigener Eingang unterhalb der KITA.Die Kleiderkammer der Kita Gartenstadthaus ist ein kostenloses Angebot für alle Interessierten des gesamten Stadtgebiets Esslingen. Sie müssen kein Kind in unserer Einrichtung haben, um das Angebot der Kleiderkammer nutzen zu können. Es handelt sich hierbei um eine „Tauschbörse"; d.h. wir freuen uns über gut erhaltene Kinderkleidung der Größe 50 bis 128, sowie Schuhe und Umstandsmode, die Sie jederzeit zu den Öffnungszeiten der Kita abgeben können. Brauchen Sie Kleidung, so können Sie gerne zu den angebotenen Öffnungszeiten stöbern kommen und natürlich kostenlos Benötigtes mitnehmen. Die Kleiderkammer wird ehrenamtlich von Eltern der Kita betreut, die Ihnen gerne beratend zur Seite stehen.

Unsere Kleiderkammer-Öffnungszeiten im September/ Oktober:
28.09.2026 – 08:30 bis 09:30 Uhr
05.10.2026 – 13:15 bis 14:15 Uhr
09.10.2026 – 08:30 bis 09:30 Uhr
14.10.2026 – 08:30 bis 09:30 Uhr
22.10.2026 – 08:30 bis 09:30 Uhr
30.10.2026 – 08:30 bis 09:30 Uhr

Ev. Kirchenbezirk Esslingen

Jahrzehntelanges Ehrenamt endet



Hilde Beck (l.) und Irene Thur in der Kleiderkammer. Foto: Ulrike Rapp-Hirrlinger

34 Jahre lang hat Hilde Beck mit ihrem Team ehrenamtlich die Kleiderkammer für Geflüchtete und Asylbewerber in Esslingen organisiert – zu Beginn in der Flandernstraße, dann seit vielen Jahren in der Rennstraße im Keller der dortigen Flüchtlingsunterkunft. Diese Asylbewerberunterkunft wird jetzt vom Landkreis geschlossen. Die meisten Bewohnerinnen und Bewohner sind schon ausgezogen und mit ihnen übersiedeln die Büros der Verwaltung und der Arbeiterwohlfahrt (AWO), die für die Sozialbetreuung zuständig ist, in andere Unterkünfte. „Nur für uns gibt es keinen Platz, die Kleiderkammer muss deshalb schließen", bedauert Gründerin Hilde Beck. Kurz vor den Sommerferien hätten sie von der Schließung erfahren, da sei alles schon für den Herbst organisiert gewesen. „Ich fühlte mich schon überfahren, weil wir gar nicht einbezogen waren." Und doch sagt die 84-Jährige: „Es ist besser, aufzuhören, weil wir müssen und nicht, weil wir nicht mehr können."
Mit viel Herzblut hat sich Beck über all die Jahre engagiert – immer getragen von ihrem christlichen Glauben und geleitet von Artikel 1 des Grundgesetzes: „Die Würde des Menschen ist unantastbar".Spenden werden keine mehr angenommen. Die verbliebene Ware wird an soziale Einrichtungen und den CVJM Nord weitergegeben.

Förderverein Münster St. Paul

Nicht nur area et via part 2

Am Sonntag trafen sich einige Interessierte zum zweiten Teil des Spazierganges vom Tag des offenen Denkmals. Aber diesmal war der Bogen weiter gespannt. Von den Anfängen des Straßenwesens in unserer Region, die Tabula Peuteringeriana kündet davon, bis zur Wiederweihe der Dominikanerkirche im Jahre 1864 erzählte Thomas Dietz die Geschichte der Dominikaner, ihres Klosters und ihrer Nachfolger.
Doch der Reihenfolge nach.Frühestens 1219 kamen die Predigerbrüder in die Gegend um Esslingen. Die Datenlage ist sehr dünn. Aber aus dem Jahr 1233 finden wir eine Urkunde in der berichtet wird, dass die Stadt Esslingen den Brüdern einen Bauplatz und eine daran angrenzende Straße schenken. Wenn wir davon ausgehen, dass der Bauplatz der Platz ist, auf dem das heutige Münster steht, wo ist dann dieser Weg? Und auf welchen Wegen kam die Aussendung des Domingo de Caleruega nach Esslingen? 1217, also nur zwei Jahre bevor die Brüder hier ankamen, sandte er seine Jünger in die Welt mit dem Auftrag zu predigen, die Menschen zu unterrichten. Nicht in der Einöde der bisherigen Mönchsorden sollten sie autark leben, sondern im Trubel der aufkeimenden Städte. Dort sollten sie wirken und ihre Klöster gründen.
Möglicherweise ist ihre Straße auf der mittelaterlichen Kopie eingetragen. Th. Dietz konnte eine Kopie im Maßstab 1:2 zeigen. Jedenfalls kamen sie



Thomas Dietz zeigt den S. Gallener Klosterplan *Foto: Gabriele Alf-Dietz*

spätestens 1233 innerhalb der Stadt an und konnten beginnen ihre Klosterkirche zu bauen. Schon gegen Ende des 13. Jahrhunderts war der Platz, der ihnen zugewiesen war zu klein und sie konnten ihr Kloster in Richtung Neckar erweitern.
Der Platz hier reicht nicht aus, es muss noch einen part 3 in der Zwiebel geben.



Claudia Landenberger (l.) und Marianne Hertle *Foto: Ulrike Rapp-Hirrlinger*

Förderverein Hospiz Esslingen

Hebammenkurs für Mütter von Sternenkindern

Es ist ein Pilotprojekt: Der Förderverein Hospiz Esslingen finanziert ein spezielles Trauerangebot für Mütter von Sternenkindern. Von Anfang an unterstützt der Förderverein Hospiz Esslingen den Trauerbereich im Hospiz. Allein im vergangenen Jahr mit 19 000 Euro. „Das Thema ist enorm wichtig und deshalb finanzieren wir das sehr gerne", betont Marianne Hertle, die Vorstandsvorsitzende des Fördervereins. Zumal es für die Trauerbegleitung keine anderen Finanzierungstöpfe wie Kranken- oder Pflegeversicherung gebe.Dies gilt zum Teil auch für spezielle Rückbildungskurse von Hebammen für Mütter, die ein Kind während der Schwangerschaft oder kurz nach der Geburt verloren haben. „Sie würden nicht in einen normalen Rückbildungskurs mit lauter glücklichen Müttern kommen", weiß Claudia Landenberger. Die psychische Belastung sei für diese Frauen viel zu hoch. Die ausgebildete Trauerpädagogin hat deshalb gemeinsam mit ihrer Schwiegertochter Anna Landenberger, einer Hebamme, einen Rückbildungskurs speziell für Mütter entwickelt, deren Kind verstorben ist. Zum Programm gehört ein hoher Anteil an Trauerarbeit. Die Kurse mit sechs bis sieben Teilnehmerinnen umfassen zehn Stunden verteilt auf fünf Abende. Neben den körperlichen Rückbildungsübungen geht es auch um die seelische Begleitung. Diese endet auch nach dem Kurs nicht. Frauen können bei Bedarf weiter begleitet werden. Bei Bedarf werden auch Väter mit einbezogen.Kontakt: www.petit-grain.de oder www.lebe-wohl.net



Bestattungsinstitut **Arthur Dorn** OHG

„Ehre den Toten – Dienst den Lebenden“

Wir helfen Ihnen bei jedem Sterbefall, erledigen alle Formalitäten und sind als Familienunternehmen seit über 50 Jahren persönlich für Sie da.

Urbanstraße 55
73728 Esslingen

Telefon: 07 11 / 31 33 85 und 07 11 / 36 11 05
kontakt@bestattungen-dorn.de
www.bestattungen-dorn.de



Hellfried am Uhlberg

Esslingen, im September 2026

Begrenzt ist das Leben,
doch unerschöpflich ist die Liebe.
Ihara Saikaku

Traurig und in großer Dankbarkeit
nehmen wir Abschied von

Hellfried Sandig

18. 5. 1939 – 14. 9. 2026

Margit
Jochen & Sasha mit László & Sophia
Isabel & Ralf
Daniel & Uwe mit Clari & Jona

Die Trauerfeier findet am Montag,
dem 19. Oktober 2026, um 14.00 Uhr
in der Martinskirche Oberesslingen mit anschließender
Urnenbeisetzung auf dem Friedhof statt.

Wir freuen uns über eine Spende an das Hospiz:
Evangelische Gesamtkirchengemeinde Esslingen,
Verwendungszweck „Hospiz Esslingen – Hellfried Sandig“,
IBAN: DE59 6129 0120 0623 9340 00.

Foto: AVTG - stock.adobe.com

Kath. Gesamtkirchengemeinde Esslingen

Nacht der Lichter im Münster St. Paul

Im Dazwischen
Nacht der Lichter im Münster St. Paul
„Es gibt diesen einen Tag im September, die Luft ist anders, die Nacht kühler, der Sommer ist vorbei, der Herbst noch nicht da. Etwas geht zu Ende, das Neue aber ist noch nicht greifbar. Es gibt ein Dazwischen.“ Diese Worte führten uns mitten hinein in die Thematik der Nacht der Lichter am 19. September. Wieder waren zahlreiche Besucher:innen der Einladung gefolgt, um das meditative Angebot für Kopf und Sinne zu genießen.
Auch im Alltag vieler Menschen ist diese Zeit im September von Aufbrüchen und Ungewissheiten geprägt, da tut es gut, den Zwischenräumen nachzuspüren, zur Ruhe zu kommen und Gott zu begegnen. Die Kirche war zu diesem Anlass in rotgoldenes Licht getaucht, der Schein von Hunderten von Teelichten erleuchtete den Kirchenraum. Meditative Lieder zum Mitsingen aus der Tradition der ökumenischen Gemeinschaft von Taizé erklangen vom Chor Chorazon unter der Leitung von Leonhard Hell. Kurze Textimpulse, einige Minuten Gebet in der Stille und ein Lichtritus mit Bienenwachskerzen gaben den Besuchenden Raum für Ruhe und Spiritualität. Doch woher nehmen wir die Zuversicht im Dazwischen und in den Unsicherheiten unserer Tage? Hier findet der Beter in Psalm 121 („Ich erhebe meine Augen zu den Bergen“) wunderbare Worte und Bilder, die uns Menschen auch heute noch berühren. Am Schluss der Andacht nahmen viele Teilnehmende die Möglichkeit wahr, eigene Gebetsanliegen aufzuschreiben und einen persönlichen Segen zu empfangen, ein individuell zugesprochener Wunsch für Gottes Schutz und Begleitung.
Herzlichen Dank an das Vorbereitungsteam und den Chor Corazon für eine inspirierende Andacht!
Gabriele Alf-Dietz



Meditatives Licht im Münster St. Paul
Foto: Gabriele Alf-Dietz

Ev. & Kath. Kirchengemeinden in RSKN

Ökumenischer Gottesdienst im Grünen



Natur - Herbst - Gottesdienst im Grünen
Foto: Team Öffentlichkeitsarbeit, Horst Schrode

In guter Tradition hatten sich am vergangenen Sonntag rund 150 Menschen zum Gottesdienst an der Katharinenlinde mit herrlichem Blick auf Natur und die Umgebung eingefunden. Ein wunderbarer Herbstmorgen mit Sonnenschein und leichtem Wind. „Hast Du erkannt, wie weit die Erde ist?“ – unter diesem Motto aus dem Buch Hiob steht der ökumenische Tag der Schöpfung 2026.
Der Gottesdienst wurde von Pfarrerin Christiane Wille, Diakon Thomas Kubetschek und dem Posaunenchor des CVJM in Sulzgries und Freunden aus Filderstadt gestaltet.
Zum Jubeln gibt es derzeit wenig Anlass: die Natur leidet an den Folgen des Klimawandels, unter Dürren und Naturkatastrophen und am Lebensstil vieler Menschen. Gleichzeitig ist Natur auch Bedrohung für den Menschen – ob Krankheiten oder Katastrophen. Auch wir Menschen sind somit nicht nur Bedrohung für die Natur, sondern die Natur bedroht unser Leben. Dort oben bei der Katharinenlinde, da ist der Blick weit – inmitten der Natur spürt man nicht unbedingt die Bedrohung. Ein Platz zum Durchschnaufen – eine Auszeit und das passt zum Gottesdienst im Grünen. Und genau wegen diesem Erholungspotential mitten in der Natur „dürfen wir darauf hoffen, dass Gott mit der Welt noch Etwas vorhat – Gott sei Dank!“, so Pfarrerin Wille in der Predigt.
Herzliche Einladung auch zum nächsten ökumenischen Gottesdienst. Am kommenden Sonntag, 27. September 2026 um 10 Uhr feiern wir ökumenischen Erntedankgottesdienst in die Evangelische Kirche Sulzgries – gemeinsam mit dem Kindergarten St. Martin und der Volkstanzgruppe. Im Anschluss daran gibt es Begegnung bei Gegrilltem und Getränken am Vorplatz der Kirche. Bei schlechtem Wetter im Evangelischen Gemeindehaus in der Kelterstrasse.

Südkirche Pliensauvorstadt

Erntedank feiern – wie gut, wenn alle satt werden!



Erntedank in der Südkirche Foto: Cornelia Krause

Die biblische Geschichte für das Erntedankfest beginnt mit Hunger. „Woher nehmen wir das Brot, dass wir sie sättigen?“, fragen die Jünger ihren Rabbi Jesus. Sie sehen den Mangel. Jesus aber fragt andersherum: Wie viele Brote habt ihr? Wie viele Lebensmittel? Wieviel Zeit? Etwas wird sich doch finden lassen. Schaut mal. Und dann geschieht ein Wunder. Das Wenige, was sich findet, wird zum Segen und reicht aus, ja mehr als das: Die übrigen Brocken, sieben Körbe voll, werden eingesammelt. Dem wollen wir uns anschließen und Erntedank feiern. Schauen wir mal, was wir haben. Das Erntedankfest-Wochenende wird eine kleine Herausforderung, denn am Samstag, den 3. Oktober ist ja Feiertag. Die Abgabe von Erntegaben für die Gestaltung der Altäre ist für die Stadtkirche und Südkirche jeweils am Freitag, 2. Oktober von 17 bis 18 Uhr und am Samstag, 3. Oktober von 10 bis 12 Uhr. Wie in jedem Jahr freut sich die Esslinger Tafel, die die Gaben abholt, auch über haltbare Lebensmittel wie Nudeln, Pudding, Salz, Öl, Essig und was Ihnen sonst noch Schönes beim Einkaufen in den Blick kommt. Alle Erntegaben kommen bedürftigen Menschen zugute.
In der Stadtkirche wird am 04.10. um 10:30 Uhr mit dem Schelztor-Kindergarten und der Kinderkirche Erntedank gefeiert. In der Südkirche findet der Erntedankgottesdienst mit Abendmahl (Trauben und Brot) um 11 Uhr statt. Im Anschluss machen wir die “Suppentheke” auf und feiern weiter mit einem bring & share -Mittagessen mit Suppen und Eintöpfen. Kommen Sie auch und bringen Sie ihre Nachbarinnen mit. Und alle werden satt werden. Herzliche Einladung!

Esslinger Liederkranz e.V. 1827

Singen – maßgeschneidert!



Passt immer: Singen im Chor.
Foto: Esslinger Liederkranz

Wer will schon das, was alle wollen? Einige Sänger*innen können von neuen und anspruchvollen Werken nicht genug bekommen, andere wollen lieber zum Spaß “along” singen. Wieder andere finden es genial, mit einem klassischen Orchester und Solisten aufzutreten.
Der Esslinger Liederkranz bietet Chorarbeit mit vielen Facetten: Kammerchor, Gemischter Chor, neue und alte weltliche und geistliche Musik, Gassenhauer und moderne Pop-Songs.
Mach mit und erhebe Deine Stimme mit uns! Nächster Schnupper-Probentermin: Di, 29.9.2026, 18 Uhr, Aula auf dem Gelände der Katharinenschule Esslingen. Kontakt/ Info: S. Bade-Bräuning, sbb@sbb-musik.de, 0711 80 64 019

CDU Esslingen

CDU erinntert an Antrag zum Berkheimer Steg



In Oberesslingen und auf dem Zollberg unterwegs *Foto: cdu*

Anfang Dezember 2024 – vor fast zwei Jahren...! – hat die CDU-Fraktion im Esslinger Gemeinderat Ihre Fragen und Anregungen nach dem Abriss des Fußgängerstegs am Berkheimer Gemeindezentrums in einem Antrag an die Stadtverwaltung formuliert.
Neben grundsätzlichen Fragen zur Arbeitsweise der Verwaltung, die eine solche schleppende Bearbeitung des Antrags zu einer ebenso kurzfristigen wie einschneidenden Maßnahme aufwirft, drängen freilich die inhaltlichen Punkte mehr denn je.
Nun soll endlich voraussichtlich im kommenden Dezember zum CDU-Antrag beraten werden.
Wir sind gespannt auf die Ausführungen der Verwaltung zu den vielen offenen Fragen und natürlich zum unsäglichen optischen Eindruck in der Ortsmitte, der von den netten Kinderzeichnungen vor Ort kaum wirklich verbessert werden kann...
Wie jedes Wochenende war die CDU-Fraktion wieder in den Esslinger Stadtteilen unterwegs.
Diesmal beim Wäsemlesfest in Oberesslingen und auf dem Zollberger Bürgerfest und (nicht im Bild) beim Burgstäffeleslauf.
Im Bild: CDU-Staträte Enrico Bertazzoni, Aglaia Handler und Dr. Sabine Mickeler mit Mitgliedern der Bürgerausschuss Oberesslingen sowie Aglaia Handler und Herbert Schrabe mit Mitglieder des Bürgerausschuss Zollberg.
Aglaia Handler, Vorsitzende CDU-Stadtverband Esslingen a.N.

Kunstkreuz St. Paul – Musik & Kunst im Münster

OBOE . ORGEL



Sieglinde Ackermann, Oboe *Foto: © Felix Muntwiler*

Morgen Samstag, 26. September 2026 spielt die Oboen-Virtuosin Sieglinde Ackerman Werke aus dem Barock, der Romantik und dem 20, Jahrhundert.
Es erklingen von Johann Sebastian Bach das Siciliano aus der Sonate g-moll BWV 1001, von Georg Friedrich Händel die Aria „Will the sun forget to streak“, von Felix Mendelssohn Bartholdy drei Lieder aus dem Zyklus „Lieder ohne Worte“ Op.19 in einer Bearbeitung für Oboe und Orgel, von Eugene Gigout ein Intermezzo, von Eric Satie die „Gymnodie No.1“, und zwei Sätze aus dem „Concertino Pastorale“ von Joseph Noyon. An der Rieger-Orgel des Münsters begleitet Felix Muntwiler.Die Matinée beginnt um 11.15 Uhr. Der Eintritt ist frei, Spenden werden erbeten.

Ökumenischen Krankenpflegeverein Esslingen-Nord e.V.

Neuer Vorstand, neues Vorhaben



Der neue Vereinsvorstand: Heike Lutz, Annelie Richter, Dr. Silke Leonhardt, Jürgen Kirchner, Christoph Schweizer. (Nicht auf dem Foto: Heike Reinhardt) *Foto: Lukas Schweizer*

Bei seiner Mitgliederversammlung hat der Ökumenische Krankenpflegeverein Esslingen-Nord e.V. einen neuen Vorstand gewählt. Dem Vorstand gehören nun an (auf dem Foto von links nach rechts): Heike Lutz, Annelie Richter, Dr. Silke Leonhardt, Jürgen Kirchner (stellvertretender Vorsitzender), Pfarrer Christoph Schweizer (erster Vorsitzender) und die Rechnerin Heike Reinhardt (nicht auf dem Foto).
Im Anschluss an die gut besuchte Mitgliederversammlung gab es regen Austausch und fröhliche Tischgemeinschaft beim Maultaschen-Mittagessen. Begonnen hatte der Tag mit einem ökumenischen Gottesdienst mit Chormusik des Projektchores (Leitung: Angelika Schindler).
Der neue Vorstand möchte die ehrenamtlichen Angebote des Vereins wie „Gespräche am Abend“ und den Spielenachmittag weiter pflegen oder sogar ausbauen. Mit dem neuen Projekt „Miteinander Schönes Erleben“ wollen wir bestehende Begegnungsangebote im Esslinger Norden bekannt machen und miteinander vernetzen. Weitere Infos dazu folgen.

Übrigens: Der nächste Spielenachmittag ist kommenden Freitag, 2. Oktober, 14:30 bis 17:00 Uhr im Saal der Hohenkreuzkirche, Seracher Str. 2. Herzliche Einladung!



Blick auf das neue Schulgebäude der Zollberg-Realschule *Foto: Gunnar Menzel*

Ferienende bedeutet für die Schülerinnen und Schüler zurück in die Klassenzimmer. Doch für Einige von ihnen warteten Neuerungen. Rund 500 Schüler:innen der Zollbergrealschule durften erstmals das neue Schulgebäude betreten. In den vergangenen 2 Jahren wuchs dort ein Neubau komplett in Holzbauweise aus dem Boden – bis auf die Treppenhäuser. 20 Klassenzimmer, dazu noch Fachräume für Naturwissenschaften und Musik. Der Neubau ersetzt das bisherige Schulgebäude, in dem eine massive Belastung mit PCB festgestellt wurde. Tageslicht kommt über den zentralen Innenhof in das Gebäude, der noch bepflanzt wird. Offene Lernräume können jetzt in den Unterricht integriert werden und auch im Außenbereich wurde kräftig investiert und zusätzliche Bäume für Schatten und Sitzplätze eingeplant. Spiel und Bewegung gibt es auf dem Kleinsportfeld und beim Bewegungsparcours. Insgesamt investiert die Stadt Esslingen rund 30 Millionen Euro in den Bildungsstandort. Der Neubau wird nach den Jahren in der Interimslösung wieder ein dauerhaftes Schulgebäude zur Verfügung gestellt. Und das nicht nur auf dem Zollberg. Auch am Campus Schelztorgymnasium ist in Rekordzeit ein neues Schulgebäude entstanden. 6 zusätzliche Klassenzimmer für die Oberstufe und 3 für die Seewiesenschule in Containerbauweise mit Stahl-Holzverkleidung. Platz zum Lernen. Jetzt rauchen dort vielleicht schon die Köpfe – aber mit modernster Präsentationstechnik lernen die jungen Menschen den Umgang mit den neuen Medien. Wir Freien Wähler freuen uns über die neuen Schulgebäude – danken dem Team der Stadtverwaltung und den beteiligten Firmen für Umsetzung und wünschen der Schulgemeinschaft ein angenehmes Lernen.

Freie Wähler Esslingen

Statt Griffel und Spitzer gibt’s digitale Boards

Bündnis 90/Die Grünen Esslingen

Lindlohr: Innovationskraft für Industriestandort



Andrea Lindlohr MdL besucht die Internationale Ausstellung für Metallbearbeitung AMB *Foto: Andrea Lindlohr*

Wie kann Baden-Württemberg seine industrielle Stärke erneuern und zugleich gute Perspektiven für Beschäftigte schaffen? Mit dieser Frage beschäftigte sich die Esslinger Landtagsabgeordnete Andrea Lindlohr bei ihrem Besuch der Internationalen Ausstellung für Metallbearbeitung AMB auf der Landesmesse. Dort kam sie mit Unternehmen aus der Region Esslingen ins Gespräch und informierte sich über aktuelle Herausforderungen.
Mehrere Unternehmen auf der Messe hielten fest, dass aus Baden-Württemberg ein starker wirtschaftlicher Impuls für Europa ausgehen könne. Die Unternehmen berichteten außerdem, dass sie unter einer starken Abhängigkeit von China bei der Beschaffung von Rohstoffen litten und forderten eine stärkere Europäische Rohstoffpolitik.
„Esslingen hat starke Unternehmen, einen innovativen Mittelstand, exzellente Forschung und gut ausgebildete Beschäftigte. Diese Stärke müssen wir jetzt in neue Wertschöpfung übersetzen“, sagt Lindlohr. Zuvor hatte sich die Landtagsfraktion auf ihrer jährlichen Klausur intensiv mit der Zukunft des Industriestandorts Baden-Württemberg beschäftigt. Mit dem geplanten Effizienzgesetz sollen schnellere Genehmigungen und Prozesse geschaffen und unnötige Bürokratie für unsere Unternehmen abgebaut werden. Landesrechtliche Berichts-, Dokumentations- und Aufbewahrungspflichten sollen bis Ende 2027 grundsätzlich auslaufen. Ausnahmen müssen begründet werden. Zugleich brauche es bessere Rahmenbedingungen für Investitionen: schnellere Genehmigungen und verlässliche Infrastruktur. „Wir wollen den industriellen Kern Baden-Württembergs nicht konservieren, sondern für die Zukunft erneuern – mit Innovation, guter Arbeit und klimaneutraler Wertschöpfung.“

Alternative für Deutschland Esslingen

Esslinger beim Marsch für das Leben in Berlin



Stephan Köthe und Julian Adrat auf dem Marsch für das Leben *Foto: Stephan Köthe*

Am Samstag, 19.09.2026, haben Mitglieder des AfD OV Esslingen am "Marsch für das Leben" in Berlin teilgenommen.
In Berlin erlebten wir eine Kundgebung mit Fachbeiträgen: zur Rolle der Väter in Konfliktschwangerschaften, zur Leihmutterschaft, zur vorgeburtlichen Inklusion von Kindern mit Down-Syndrom und zur Beratung von Frauen in Not. Die BVL-Vorsitzende Alexandra Maria Linder sagte: „Demokratie bedeutet universale Menschenwürde, Lebensrecht von der Zeugung bis zum natürlichen Tod und Tötungsverbot Unschuldiger.“ Hubert Hüppe ergänzte: „Inklusion muss schon vor der Geburt umgesetzt werden.“ Cornelia Kaminski stellte das Kind – nicht den Wunsch Erwachsener – in den Mittelpunkt.
Für uns Esslinger zählte weniger die Kulisse als das, was wir mit nach Hause nehmen. Denn der eigentliche Ort der Bewährung liegt nicht am Spreeufer, sondern hier: in der Berliner Straße 27, wo das Diakonische Beratungszentrum Schwangere begleitet; in der Mettinger Straße 123 beim Sozialdienst katholischer Frauen; bei den Frühen Hilfen des Landkreises; bei Hebammen, im Klinikum und in den Familienzentren der Stadtteile.
Wer in Esslingen ungewollt schwanger ist, soll merken, dass sie nicht allein ist. Bundesweit erreicht man die ALfA unter 0800 36 999 63, rund um die Uhr und kostenlos. Wer lieber vor Ort sprechen will, findet in Esslingen offene Türen.
Wir verstehen den Marsch als Auftrag an uns selbst: in Esslingen für Familien eintreten und Nachbarn nicht mit einer schweren Entscheidung allein lassen. Hilfe statt Druck. Zuwendung statt Vereinzelung.
Der nächste Marsch für das Leben in Berlin ist am 18.09.2027. Wer mitfahren oder vor Ort mithelfen möchte: www.alternative-fuer-esslingen.de

NABU Gruppe Esslingen

Waldfest der Jägervereinigung Esslingen



NABU Infostand mit Kinderspaß *Foto: Gudrun Schmiedel*

Am Sonntag, 27.September feiert die Jägervereinigung Esslingen ihr traditionelles Waldfest mit Informationen rund um Hege und Jagd. Die NABU Gruppe Esslingen beteiligt sich mit einem Infostand. Es gibt eine Menge interessante Literatur über das Leben von Tieren und Pflanzen im Wald, vor allem auch Bücher für Kinder.
Das Waldfest findet von 10 Uhr bis 17 Uhr am Segelflugplatz Esslingen, Römerstr 48 statt.



Julie Blessing aus Köngen unterstützt mein Team und mich im Berliner Abgeordnetenbüro. Foto: Büro Sebastian Schäfer

B90/Die Grünen Sebastian Schäfer berichtet

Politik zwischen Esslingen und Berlin

Im Rahmen eines vierwöchigen Praktikums begleitet und unterstützt mich Julie Blessing in meinem Berliner Abgeordnetenbüro. Dabei erhält sie einen umfassenden Einblick in die politische Arbeit eines Bundestagsabgeordneten – und erlebt zugleich, wie eng die Arbeit in Berlin mit den Anliegen und Themen aus dem Wahlkreis Esslingen verbunden ist.
Das Praktikum gibt Julie die Möglichkeit, die verschiedenen Aufgaben und Themenbereiche meiner Arbeit und meines Teams kennenzulernen. Dabei packt sie selbst mit an und wird in den Arbeitsalltag meines Abgeordnetenbüros eingebunden. Während ein Teil meines Teams die politische Arbeit in Berlin begleitet, kümmert sich der andere um die Anliegen der Bürgerinnen und Bürger im Wahlkreis Esslingen. In gemeinsamen Teamrunden erhält Julie Einblicke in diese Arbeit und erfährt, wie die Verbindung zwischen Berlin und dem Wahlkreis funktioniert.
Auch in meine Arbeit als Abgeordneter ist Julie eingebunden. Gemeinsam besuchen wir Veranstaltungen und tauschen uns über aktuelle Fragen aus Verteidigung, Wirtschaft und Politik aus. So erlebt sie politische Arbeit auch außerhalb des Bundestages.
Ein Schwerpunkt des Praktikums liegt auf meiner parlamentarischen Arbeit. Julie erhält Einblicke in verschiedene Gremien und Ausschüsse und verfolgt Debatten und Abstimmungen hautnah von der Besuchertribüne des Deutschen Bundestages.
Für Julie ist das Praktikum eine Gelegenheit, Politik aus nächster Nähe kennenzulernen – von der Arbeit im Berliner Parlament bis zu den Anliegen der Menschen im Wahlkreis Esslingen. Der Blick hinter die Kulissen zeigt, wie aus politischen Debatten konkrete Arbeit vor Ort wird.

Volt Esslingen

Eröffnung der neuen Schulstraße

Eröffnung der Schulstraße in Berkheim
Die FDP/Volt-Fraktion Esslingen freut sich über die feierliche Eröffnung der ersten Schulstraße in Esslingen-Berkheim. Mit unserem Antrag aus dem Jahr 2024 haben wir die Stadtverwaltung beauftragt, Lösungen für sichere Schulwege zu entwickeln – insbesondere direkt im Umfeld von Schulen, wo Verkehrssituationen für Kinder oft unübersichtlich und gefährlich sind.
Mit der neuen Schulstraße in Berkheim wurde nun das erste Pilotprojekt erfolgreich umgesetzt. Zu den Bring- und Abholzeiten wird der Verkehr im unmittelbaren Schulbereich eingeschränkt, sodass ein sicherer, beruhigter Raum für die Schülerinnen und Schüler entsteht. Eltern können weiterhin die vorgesehenen Parkplätze nutzen, um ihre Kinder sicher abzusetzen.



Neue Schulstraße in Berkheim Foto: D.Hehn

Die Eröffnung wurde gemeinsam mit Hilfsorganisationen, den Berkheimer Narren, vielen Lehrkräften, Schülerinnen und Schülern sowie zahlreichen Gästen gefeiert.
Ein besonderer Dank gilt der Schulleitung der Berkheimer Schillerschule, insbesondere Frau Fischer-Heinrich, die das Projekt mit großem Engagement begleitet hat. Ebenso danken wir den Bürgerinnen und Bürgern, dem Bürgerausschuss Berkheim und allen Beteiligten, die sich für sichere Schulwege einsetzen.
Für weitere Informationen zum Projekt und zu Schulstraßen allgemein empfehlen wir, sich online über erfolgreiche Beispiele und Hintergründe zu informieren – viele Kommunen in Deutschland und Europa setzen ähnliche Modelle bereits erfolgreich um.

SPD Esslingen

Wir stellen vor: Joachim Schmid

Die SPD nutzt auch in diesem Jahr die Sommerzeit, den Zwiebel-Leserinnen und -Lesern die Mitglieder ihrer Gemeinderatsfraktion als Mensch abseits der Kommunalpolitik vorzustellen. Heute: Joachim Schmid, sportpolitischer Sprecher im Ausschuss für Kultur, Sport und Soziales.



Joachim Schmid kocht gerne, mag Fußball und Erdnüsse, schätzt ehrliche Menschen und geht gerne ins Kino auf der Burg. Foto: Nicole Schielberg

Mein Zufluchtsort in Esslingen bei sommerlicher Hitze: Wald am Jägerhaus.
Mein Tipp gegen sommerliche Hitze: Morgens in der Frühe lüften, dann die Wohnung mit Rollladen beschatten.
Das gibt mir Halt, wenn's im Alltag heiß her geht: Meine Frau.
Dieser Snack rettet mich über eine lange Sitzung: Erdnüsse.
Diese Hausarbeit mache ich gerne: Kochen.
Darüber kann ich lachen: Über „gute" Witze.
Sportart, die ich im Fernsehen verfolge: Fußball.
Sportart, die für mich überhaupt nicht infrage kommt: Boxen.
Dieses Kulturangebot in Esslingen ist für mich sehr wichtig: Kino auf der Burg.
Eigenschaften, die ich an Menschen schätze: Ehrlichkeit.
Dieses Buch habe ich zuletzt gelesen: Ich bin keine Leseratte!
Zu diesem Song kann ich unmöglich stillsitzen: Stuttgart kommt (Wolle Kriwanek)
Hier engagiere ich mich neben dem Gemeinderat oder außerhalb der SPD Esslingen: 1. Vorsitzender Rot-Weiße Schwaben Berkheim e.V. (Fanclub des VfB Stuttgart).
Kaffee oder Tee? Kaffee.
Vinothek oder Kessler-Carrée? Beides eher zufällig, aber nicht gezielt!
Wurstsalat oder Sushi? Wurstsalat
Berge oder Meer? Beides – mal Berge, mal Meer.
Auto oder Fahrrad? Auto.

CDU David Preisendanz berichtet

Bürgersprechstunde in Esslingen

In der vergangenen Woche hatte der Bundestagsabgeordnete Dr. David Preisendanz erneut zur Bürgersprechstunde in sein Esslinger Wahlkreisbüro eingeladen. Mehrere Bürgerinnen und Bürger nutzten die Gelegenheit, ihre Anliegen persönlich mit dem Abgeordneten zu besprechen. Preisendanz lädt regelmäßig zu diesem direkten Austausch ein, um aus erster Hand zu erfahren, welche Themen die Menschen in seinem Wahlkreis derzeit besonders bewegen und wo sie politischen Handlungsbedarf sehen.
Schwerpunkt der Gespräche waren neben den großen bundespolitischen Reformvorhaben bei Rente, Gesundheit und Pflege insbesondere die gestiegenen Lebenshaltungskosten und die finanzielle Lage der Stadt Esslingen. Denn auch vor Ort macht sich die angespannte wirtschaftliche Lage inzwischen konkret bemerkbar: So muss die Stadt angesichts knapper Kassen stärker zwischen Investitionen priorisieren und Projekte teilweise zurückstellen. Gleichzeitig belasten hohe Kosten für Mobilität, Energie und den täglichen Einkauf viele Menschen im Alltag.



Foto: © Tobias Koch

Preisendanz: "Es geht mir in diesen Gesprächen nicht darum, einfach nur die aktuelle Regierungspolitik wiederzugeben. Mein Anspruch ist es wirklich zuzuhören und auch immer so offen zu sein, eigene Positionen infrage zu stellen."
Für kommende Sprechstunden können sich interessierte Bürgerinnen und Bürger jederzeit an das Esslinger Wahlkreisbüro wenden.

FÜR Esslingen

Mitbestimmung durch Streik!

Die Kolleginnen und Kollegen der Auto- und Zulieferindustrie wehren sich gegen Entlassungen, Werksschließung, Arbeitsplatzabbau, Arbeitszeitverlängerung ohne Lohnausgleich, gegen Streichung des Urlaubs- und Weihnachtsgeldes. Allein im Mercedeswerk Sindelfingen gingen über 20000 auf die Straße in Untertürkheim waren es über 5000. An über 280 Standorten in der Bundesrepublik gingen mehr als 175000 Kolleginnen und Kollegen auf die Straße. Die Losungen der Streikenden in Untertürkheim waren eindeutig :



21.9. 175 000 KollegInnen streiken gegen Arbeitsplatzvernichtung und Sozialabbau. 26.9. Demo in Stuttgart 11.55 Schloßplatz Auftakt und Treff:10.30 ES Hauptbahnhof Foto: eigene Aufnahme

1. wir sind Streikbereit,
2. Källenius, jetzt ist Schluss?
3. Eure angebliche Sozialpartnerschaft könnt ihr euch dorthin schieben, wo es relativ dunkel ist!

Wenn die Maßnahmen der Konzerne durchgehen hat das auch für die Kommunen weitreichende Folgen! FÜR ist sehr gespannt, wie die Wirtschaftslobby im Gemeinderat diese neue Entwicklung verarbeiten wird. An alle die sagen: So geht es nicht weiter! Kommt am Samstag 26.9. zur DGB-Großdemonstration nach Stuttgart, Treffpunkt und kurze Auftaktkundgebung in Esslingen/Hauptbahnhof um 10:30! Abfahrt in Esslingen 11:15 Beginn der Demo in Stuttgart 11:55 am Schlossplatz.

Die Linke Esslingen

Gelber Sack, rote Zahlen?

Unser gelber Sack wurde wieder einmal nicht abgeholt. Ärgerlich? Ja. Aber vielleicht ist das eigentliche Problem größer als ein liegengebliebener Müllsack.
Mit Abfall wird in Deutschland richtig Geld verdient. Die Kreislaufwirtschaft erwirtschaftet inzwischen einen Jahresumsatz von über 100 Milliarden Euro. Müll ist längst kein Abfall mehr, sondern ein Rohstoff – und ein Geschäft.
Trotzdem kämpfen Städte wie Esslingen mit knappen Kassen. Deshalb lohnt ein Blick auf andere Kommunen: München zeigt seit Jahrzehnten, dass kommunale Abfallwirtschaft stabile, sogar sinkende Gebühren ermöglicht. Bergkamen wiederum gilt als Vorreiter der Rekommunalisierung. Nach der Rückführung in kommunale Hand sanken dort die Gesamtkosten um rund 30 Prozent, bei gleichzeitig besserer Bezahlung der Müllwerker. Der Gedanke dahinter: Gewinne aus der Entsorgung sollen nicht an private Unternehmen fließen, sondern Gebühren stabil halten und den Haushalt entlasten.
Für Esslingen beginnt die Debatte kleiner – aber genau dort entstehen Veränderungen. Am 30.09. entscheidet der Ausschuss für Bauen, Mobilität und Klimaschutz (ABMK) über unseren Antrag auf Müllbehälter mit Getrenntsammlung im öffentlichen Raum. Wer unterwegs trennen kann, verbessert die Qualität der Wertstoffe. Ein erster Schritt.



Mülltrennung: Eine gute Sache Foto: pixabay, PIX 1861

Der zweite muss lauten: Wie schaffen wir eine Kreislaufwirtschaft, die ökologisch und kommunal sinnvoll ist? Weniger Einweg, mehr Mehrweg, Pfandsysteme bei Veranstaltungen – und eine Entsorgung, die öffentliche Interessen vor Rendite stellt. Vielleicht sollten wir Müll nicht mehr als Kosten sehen, sondern als Ressource. Und vielleicht beginnt bessere Kommunalpolitik mit einem Gelben Sack, der pünktlich abgeholt wird.



Weniger Austausch, lange Nutzung

Warum Bodenfliesen langfristig überzeugen

(akz-o) Die Auswahl von Bodenbelägen treffen viele Bauherren und Sanierer nach visuellen Vorlieben – und berücksichtigen noch, wie pflege- und reinigungsfreundlich ein Material ist und ob es sich für den jeweiligen Anwendungsbereich eignet. Doch immer mehr Eigenheimbesitzer fragen sich auch, wie gut das Material im Alltag funktioniert, wie hoch der Renovierungsaufwand ausfällt – und ebenfalls, ob es ökologisch verträglich ist und unter Umständen die Raumluftqualität des Eigenheims negativ beeinflusst.



Mit Ornament- oder Hexagonfliesen lassen sich architektonische Akzente am Boden setzen. Foto: Zahna-Fliesen/ Deutsche Keramische Fliesen/akz-o

Fliesen zeigen in Lebenszyklusanalysen CO_2-Vorteile

Durch die Wahl eines langlebigen, robusten und auf Dauer schönen Bodenbelags wie Feinsteinzeug können Bauherren ihren CO_2-Fußabdruck verbessern und zugleich Geld sparen, betont Markus Ramrath, Fliesenlegermeister und Bausachverständiger im Fachverband Fliesen und Naturstein: „Um zu beurteilen, wie groß die Umweltauswirkungen verschiedener Materialien sind, ist zwingend ihre baurechtlich veranschlagte Nutzungszeit zu berücksichtigen. Mit einer Lebensdauer von 50 Jahren kompensieren Fliesen den Energieaufwand ihrer Herstellung problemlos. Bodenbeläge wie Vinyl, Teppich oder Laminat müssen hingegen in diesem Zeitraum häufig mehrfach ausgetauscht werden – das verursacht Abfall, hohe Kosten und einen enormen Aufwand."



Bei der Wahl des Bodenbelags zählen neben Optik und Pflegeleichtigkeit zunehmend auch Alltagstauglichkeit, Renovierungsaufwand, Nachhaltigkeit und Raumluftqualität. Foto: Agrob Buchtal/ Deutsche Keramische Fliesen/akz-o

So weisen Naturstein und keramische Fliesen über die Dauer ihrer Nutzungsphase ein geringeres Treibhauspotenzial auf als alle anderen in der Studie „Ökobilanz von Bodenbeläge" untersuchten Bodenbeläge, die im Jahr 2019 von der Universität Stuttgart durchgeführt wurde.
Auf der Fußbodenheizung bietet Keramik aufgrund ihrer besonders guten Wärmeleitfähigkeit das Potenzial für weitere CO_2-Einsparungen und spürbar niedrigere Heizkosten – z.B. in Kombination mit Wärmepumpen oder Solarkollektoren. Weitere Informationen finden sich auf www.deutsche-fliese.de. Mit der Wahl entsprechender Verlege-Materialien sorgen Meister- und Innungsbetriebe für technisch wie gestalterisch perfekte Bodenflächen – die im besten Sinne dauerhaft sind.

Hohe Energieeffizienz und strenge Umweltvorgaben für Fliesen aus heimischer Erzeugung

Fliesen aus heimischer Erzeugung bieten weitere Vorteile, wie Jens Fellhauer vom Bundesverband Keramische Fliesen e. V. erläutert: „Neben kurzen Transportwegen der produktionsnah gewonnenen, natürlichen Mineralien stehen deutsche Werke für hohe Energieeffizienz und erfüllen die strengen deutschen Vorgaben in puncto Luft- und Wasserreinhaltung. Und auch der kurze Weg zum Kunden spart überflüssige Transportemissionen ein – besonders im Vergleich zu Importfliesen aus Asien oder Indien."



Herbstproblem



Kleine Lüfter unterstützen die Schimmelvorsorge in Raumecken und Nischen. Sie bringen die Raumluft in Bewegung und verbessern an schwer erreichbaren Stellen den Luft- und Wärmeaustausch. Foto: Mould-Ex/akz-o

Warum Schimmel oft in stillen Ecken wächst

(akz-o) Die Kellertür geht auf, es riecht muffig. An den Wänden ist nichts zu sehen. Doch der vertraute Kellergeruch kann auf ein Feuchteproblem hinweisen, das lange unbemerkt bleibt. Hinter Regalen, unter der Treppe oder an der Rückseite eines Schranks können Bedingungen entstehen, unter denen Schimmel wächst, bevor er im Alltag auffällt. Vor allem in den kühlen und feuchten Herbstmonaten steigt die Gefahr der Schimmelbildung.

Lüften allein reicht oft nicht aus

Gerade verborgene Stellen haben etwas gemeinsam: Die Luft bewegt sich dort kaum. Stehen Möbel dicht an einer kühlen Außenwand, gelangt zudem weniger Wärme aus dem Raum an deren Oberfläche. Dort steigt die relative Luftfeuchtigkeit. Für Schimmel kann das bereits genügen, auch wenn keine Wassertropfen sichtbar sind.
Regelmäßiges Stoßlüften und angemessenes Heizen gehören deshalb zur Vorsorge. Doch auch wer regelmäßig die Fenster öffnet, erreicht damit nicht jede Nische gleich gut. Abstand zwischen Möbeln und Außenwänden erleichtert die Luftzirkulation. Ein Hygrometer hilft, die Feuchtigkeit im Raum zu beobachten. Was hinter dem Kleiderschrank geschieht, zeigt sein Messwert allerdings nicht unbedingt.

Vorsorge durch kleine Lüfter

Wo die Luft kaum zirkuliert, können kleine Lüfter die Schimmelvorsorge unterstützen. Der ASL 100 von der Mould-EX GmbH aus Teningen ist beispielsweise für Raumecken und Nischen vorgesehen, der schmale ASL 200 für den Platz hinter Möbeln. Die Geräte bringen vorhandene Raumluft in Bewegung und verbessern so den Luft- und Wärmeaustausch an schwer erreichbaren Stellen. Damit Feuchtigkeit nach außen gelangt, bleibt regelmäßiges, an Raum und Wetter angepasstes Lüften wichtig (Infos unter www.mould-ex.de).

Das ist auch beim Kellergeruch entscheidend. Werden Ecken und Bereiche hinter Regalen besser durchlüftet und zugleich Feuchtigkeit abgeführt, können Materialien leichter trocken bleiben. So kann die Luftzirkulation dazu beitragen, muffigem Geruch vorzubeugen. Vorhandener Schimmel muss fachgerecht entfernt und die Feuchteursache behoben werden. Ein dauerhaft offenes Kellerfenster ist dabei nicht immer hilfreich: Im Sommer kann warme, feuchte Außenluft an kalten Wänden die Feuchtigkeit sogar erhöhen. Bleiben Wände feucht oder kehrt Schimmel zurück, sollten Fachleute die Ursache klären und erforderliche bauliche Maßnahmen übernehmen. Zur Vorsorge gehört deshalb ein gelegentlicher Blick dorthin, wo sonst kaum jemand hinsieht: hinter den Schrank, unter die Treppe und in die stillen Ecken des Hauses.



Wenn Ecken und Bereiche hinter Möbeln besser durchlüftet werden und Feuchtigkeit abgeführt, können Materialien leichter trocken bleiben und Schimmelbildung verhindert werden. Foto: Mould-Ex/akz-o



Hybride Wärme



Der „Corna plus“ zeigt Ausdauer: Das „plus“ steht für einen optionalen, rund 70 Kilogramm schweren Wärmespeicher, der sofort mit- oder später nachbestellt werden kann. Foto: Leda Werk/akz-o



Der Greena hat eine Wärmeleistung von 6 Kilowatt (kW) und kann mittels Guss-Speichereinlagen an den tatsächlichen Wärmebedarf angepasst werden. Foto: Leda Werk/akz-o

Kaminöfen mit Speichermasse ergänzen die Heizungsanlage

(akz-o) Besonders in sanierten Altbauten, energieeffizienten Neubauten und gut gedämmten Wohnhäusern ist der Wärmebedarf gering. Gleichzeitig wächst an kühlen Abenden der Wunsch nach zusätzlicher Behaglichkeit. Genau hier spielen Kaminöfen mit Speichermasse ihre Stärken aus und ergänzen die Heizungsanlage. Denn wenn zusätzliche Wärme gefragt ist, geben sie die gespeicherte Energie des Feuers noch über Stunden als angenehme Strahlungswärme an den Wohnraum ab.

Der Begriff „Hybride Wärme“ wird häufig mit einer Kombination aus Wärmepumpe und wasserführender Feuerstätte in Verbindung gebracht. Dabei lässt sich hybrides Heizen oft deutlich einfacher umsetzen. Bereits die Kombination einer Heizungsanlage mit einem Kaminofen schafft ein System aus zwei Wärmequellen. Während die Zentralheizung die Grundversorgung übernimmt, sorgt die Feuerstätte bei Bedarf für zusätzliche Wärme.

Wärme auf Vorrat

Der norddeutsche Ofenhersteller Leda stellt seine Kaminöfen aus hochwertigem Gusseisen her, das Wärme speichert. Zusätzliche Speichermasse über dem Brennraum verlängert die Wärmeabgabe. Während des Abbrands nehmen Schamotte- oder Gusseinlagen die Hitze auf und geben diese nach dem Erlöschen des Feuers über viele Stunden als milde Strahlungswärme wieder ab.

Mit Edda plus, Greena plus und Corna plus zeigt Leda exemplarisch, wie unterschiedlich Kaminöfen mit Speichermasse gestaltet sein können. Greena plus präsentiert sich als schlanker Gussofen mit klarer Linienführung. Edda plus greift die Formensprache der 1940er Jahre auf und interpretiert sie neu. Corna plus überzeugt mit seiner kubistischen Gestaltung.

Die gestalterische Vielfalt entsteht aus der Gusskompetenz (www.leda.de). Im ostfriesischen Leer werden die Bauteile aus flüssigem Eisen gegossen und zu hochwertigen Feuerstätten montiert. So verbinden sich moderne Heiztechnik und eigenständiges Design zu einer leistungsstarken Ergänzung der Heizungsanlage.

WIEDERSCHREINER, KANNSKEINER..
GIB UNS EIN STÜCK HOLZ UND DU KANNST DEINE NEUE EINRICHTUNG ABHOLEN
krickl
Inh. Yannick Tonnar
SCHREINEREI · INNENAUSBAU
Röntgenstraße 5–7, 73730 Esslingen/Zell
07 11322360
info@schreinerei-krickl.de
Krickl Innenausbau
krickl_innenausbau
www.schreinerei-krickl.de

Flachdach Abdichtungen & Isolierungen
FLACHDACH ABDICHTUNGEN
Auf Flachdächern ▸ Balkonen und ▸ Terrassen
Blechverkleidungen ▸ Begrünung ▸ Wartungen
und ▸ energetische Sanierung
▸ Mehr Infos: 0152 53693765 I flachdachabdichtungen@gmx.de

Einwandige Tanksysteme sind ein Risiko



Eigenheimbesitzer, die in eine neue Ölheizanlage investieren, sollten auch die Lagerung des Brennstoffes genauer unter die Lupe nehmen. Alte Tankanlagen müssen ausgetauscht werden.



Moderne Kunststofftanks sind doppelwandig und damit sehr robust. Fotos: Dehoust/Leimen/akz-o

(akz-o) Die Gründe für den konstanten Absatz an Ölheizungen sind vielfältig: In ländlichen Gebieten steht oftmals kein Gas- oder Fernwärmenetz zur Verfügung. Viele Hausbesitzer lassen deshalb eine Heizung für flüssige Brennstoffe einbauen. Während die Ölheizanlage durch einen modernen Öl-Brennwertkessel ausgetauscht wird, bleibt der Tank jedoch häufig erhalten – ein Risikofaktor, wie Andreas Bichler, Geschäftsführer der Dehoust GmbH weiß. Der Hersteller von Kunststofftanks aus Leimen sieht einen hohen Anteil sehr veralteter Tanksysteme und Rückhalteeinrichtungen, die immer noch im Einsatz sind. „Eigenheimbesitzer sind sich der Gefahren dabei oftmals nicht bewusst. So bieten einwandige Heizöltanks erheblich weniger Schutz gegen Lecks und können bei Beschädigung oder Korrosion schnell auslaufen: mit fatalen Folgen – insbesondere, wenn das Heizöl durch die desolate bauseitige Auffangwanne ins Erdreich gelangt“, so Bichler. Boden- und Grundwasserkontaminationen sind nicht nur teuer zu beheben, sondern können auch langfristige negative Auswirkungen auf die Umwelt haben.

Austausch des Kessels

Sogenannte Konstanttemperaturkessel sind nicht mehr zeitgemäß und müssen, bis auf wenige Ausnahmen, ausgetauscht werden, wenn sie älter als 30 Jahre sind. Bei dieser Gelegenheit sollte auch die Tankanlage erneuert und mit doppelwandigen Tanks auf den neuesten technischen Stand gebracht werden. Im Schadensfall können einwandige Tanks zudem auch versicherungstechnisch zu Problemen bei der Schadensregulierung führen.

Ein weiterer Punkt: Wurde die Heizung erneuert, arbeitet diese in der Regel deutlich effizienter. Es wird somit weniger Lagervolumen und damit ein kleinerer Tank benötigt. Das schafft Raum. Bei der Wahl des Tanks sollten Hausbesitzer darauf achten, dass dieser das Label „Green Fuels Ready“ trägt. Es bestätigt, dass der Tank auch für treibhausgasneutrale synthetische und biogene flüssige Brennstoffe geeignet und auch zugelassen ist. „Damit kann man bereits heute sichergehen, dass man auch für die Anforderungen von morgen gerüstet ist“, so Bichler.



Verformte, einwandige Tanks verfügen nicht nur über optische Mängel, sondern bergen auch ein erhöhtes Leckagerisiko. Foto: pexels.com/Dehoust/Leimen/akz-o

seyerle
bad sanitär heizung elektro
Stettener Str. 125
73732 Esslingen
Telefon 0711/50432791 Florian@Seyerle-Sanitaer.de www.Seyerle-Sanitaer.de
NEU: Elektro- und Kältetechnik

Schöll Rolladen
Sektionaltore
Ästhetisch, individuell und anspruchsvoll!
SCHÖLL ROLLADEN GmbH
Max-Eyth-Straße 9
73733 Esslingen-Mettingen
Zuverlässig und qualitätsbewusst! Wir haben unser Handwerk gelernt!
Variationsvielfalt durch Farben und verschiedenen Oberflächen.
Innovative Lüftungsfunktion.
Platzsparende Montage.
Gutes Preis-Leistungsverhältnis!
Hoher Schutz und lange Haltbarkeit!
Belu Ga
Besuchen Sie uns! Rufen Sie uns an! Lassen Sie sich beraten! 0711 918981-0
2014_05a
www.schoell-rolladen.de

LUICK
Beratung – Planung – Realisation
Möbel + Einrichtungssysteme GmbH
Wohnungssanierung I Einbauküchen I Türen I Bauelemente
Innenausbau I Kleinreparaturen I Kundendienst
Ulmer Straße 46 I 73728
Esslingen 0711-9318250
info@luick-moebel.de
www.luick-moebel.de



Uhren-Reparatur-Service
JUWELIER
burkhardt
www.juwelierburkhardt.com
Michael Burkhardt
Uhrmachermeister
Küferstraße 25 • 73728 Esslingen
Telefon 07 11 / 6 64 66 77

Malerbetrieb Wargowsky
Vielseitig ist unser Programm
Detlef Wargowsky
Maler- und Lackierarbeiten
Faißtstr. 7
73734 Esslingen am Neckar
Tel: 0711/82 09 468
Mobil: 0174/93 21 580
de-wargowsky@t-online.de
www.malerbetrieb-wargowsky.de

Sichere **Baumfällung**
In jeder Lage und Größe -Klettertechnik-
! Alle **Garten** - Arbeiten !
Neu- / Umgestaltung, Baum-
Gehölz- u. Heckenrückschnitt, etc!!
- J. Kälberer staatl. gepr. Forstwirt -
Alles Festpreise!
Kostenl. Besichtigung u. Beratung
Stgt., Tel. 0711 / 69 82 41

Holzwerkstatt Kienle
Möbel nach Maß
Tel. 07 11.3 70 94 47
Mobil 01 72.2 16 81 06

---

malermeister
marcel frey
Malerarbeiten & Bodenbeläge
Im Kugelbrettle 3
73734 Esslingen
Mobil 0163 / 349 12 91
Büro 0711 / 34 15 34 49
malermeisterfrey.de
info@malermeisterfrey.de

ACHTUNG
Schlusstermin für Zwiebel Anzeigenaufträge und Druckunterlagen ist **immer am vorherigen Dienstag um 17.00 Uhr.**
Telefon: 07 11 / 93 10 - 432
E-Mail: anzeigen@zwiebel-es.de

Es Goldrausch
Innere Brücke 1 | Esslingen
Telefon 07 11/93 27 78 06
www.goldankauf-es.de

September-Aktion
gültig bis 30.09.2026

Goldankauf zu Top Konditionen
Der Preis ist der Beweis

An- und Verkauf von Goldschmuck aller Art durch Experten – fair, seriös und transparent ausgeführt. Sofortige Bezahlung! Wir kaufen Zahngold (auch mit Zähnen), Schmuck + Altgold, Diamanten-Ankauf, Silber und versilbertes Besteck.

Uhrenbatteriewechsel 7,- € schnell, fachgerecht, preiswert – Fassarbeiten, Schmuckreparatur, edler Schmuck aus 2. Hand

Nutzen Sie jetzt den historischen Höchststand und verkaufen Sie Ihr Gold zum Spitzenpreis.

Bei Vorlage dieses Coupons erhalten Sie auf Altgold zusätzlich **30 €** auf den Endpreis ab 300,- €
Inhaber: Bashar Rahin

Haustechnik vom Profi.
Sanitär · Heizung · Flaschnerei · Energietechnik · Bad Komplett
Über 112 Jahre beste Qualität
HAUG & SOHN
Beratung, Planung, Ausführung, Wartung – alles aus einer Hand
Max-Eyth-Straße 1 · 73733 Esslingen · Telefon 0711 48 90 80-0
info@haug-sohn.de · www.haug-sohn.de

Die Dachdecker in Esslingen.
Bodtländer
WIR STEIGEN IHNEN AUFS DACH.
Telefon 0711-370350-0
www.bodtlaender.de

Pedelec MEGA SALE
Viele Angebote auf unserer Homepage!
Statt Auto: Sprit sparen und mit Strom fahren!

z.B. Pegasus Premio Evo 10 Lite Comfort
statt UVP 3.999,- **2.900,- EUR***
PEGASUS
MEGA SALE



z.B. Bulls E Stream Eva 1
statt UVP 3.799,- **2.700,- EUR***
MEGA SALE
BULLS



*solange Vorrat reicht

DIETRICH
Gartentechnik+Fahrräder
An der Aufstiegstraße 2
73734 Esslingen-Berkheim
Tel. 0711 30539950
www.dietrich-gartentechnik-fahrrad.de

Pflege & Hilfe zu Hause



Essen auf Rädern
Diakoniestation Esslingen
Kennenburger Str. 65
0711 39 05-153

ESSLINGEN informiert

AMTSBLATT DER STADT ESSLINGEN AM NECKAR | 25.9.2026 AUSGABE 38

Keine Trendwende, aber auch keine weiteren Einbrüche

STADT Nachtragshaushalt für 2026/2027 genehmigt – Leicht positive Entwicklung der Gewerbesteuer – Haushaltslage bleibt trotzdem angespannt

Es ist eine erfreuliche Bestätigung der städtischen Finanzplanung: Das Regierungspräsidium Stuttgart hat vor kurzem den Nachtragshaushalt genehmigt. Damit ist der Haushalt für die Jahre 2026/2027 nun rechtskräftig. Ebenso erfreulich: die Gewerbesteuern entwickeln sich etwas besser als gedacht.

RP begrüßt Konsolidierung

„Das Regierungspräsidium hat den Haushalt so genehmigt wie er beschlossen worden ist und zwar ohne Auflagen", betont Erster Bürgermeister Ingo Rust. Damit genehmigt sind die geplanten Kreditaufnahmen in Höhe von 55,6 Millionen Euro bis ins Jahr 2030, der Schuldenstand von 91,2 Millionen Euro (Ende 2030), die Liquidität von 12,2 Millionen Euro (ebenfalls Ende 2030) sowie das ordentliche Ergebnis, das dieses Jahr auf minus 31,4 Millionen Euro taxiert wird.

Aufgrund der nach wie vor angespannten finanziellen Lage Esslingens und des deutlichen Rückgangs der Erträge hat die Aufsichtsbehörde in ihrer Genehmigung allerdings darauf hingewiesen, dass die Sparbemühungen weitergehen müssen: „Angesichts der prognostizierten Fehlbeträge im Ergebnishaushalt für die Jahre 2026, 2027, 2029 und 2030 sowie des damit verbundenen Rückgangs der Rücklagen ist es von entscheidender Bedeutung, dass die Stadt weiter einen konsequenten Kurs der Spar- und Konsolidierungsmaßnahmen verfolgt." Darüber hinaus sei es erforderlich, die Pflichtaufgaben zu priorisieren und Projekte in jedem Haushaltsjahr sorgfältig zu prüfen. Zudem muss die Stadt dafür sorgen, dass ausreichend Geld in der Kasse ist, um alle notwendigen Ausgaben zu stemmen: „Nur auf diese Weise kann die dauernde Leistungsfähigkeit langfristig erhalten werden." Die Behörde begrüßt die eingeleitete Konsolidierung und bittet die Stadt Esslingen, die Maßnahmen fortzuführen sowie ihre Ausweitung zu prüfen. „Die Genehmigung freut uns, sie darf aber nicht darüber hinwegtäuschen, dass die finanzielle Lage der Stadt weiterhin angespannt bleibt. Wir müssen den eingeschlagenen Sparkurs konsequent fortsetzen," sagt Stadtkämmerin Birgit Strohbach.

Wie geht es jetzt weiter?

Auf Wunsch der Stadträtinnen und Stadträte nimmt Mitte Oktober der neue Arbeitskreis Konsolidierung seine Arbeit auf. Gemeinsam mit der Verwaltung wird das Gremium weitere Sparmaßnahmen beraten – zunächst befristet bis zum Frühjahr, wenn der nächste Doppelhaushalt 2028/2029 aufgestellt wird. Hintergrund ist die weiterhin angespannte Finanzlage: die städtischen Haushalte sind deutlich negativ und eine spürbare Verbesserung der wirtschaftlichen Rahmenbedingungen ist derzeit nicht absehbar.

Welche Sparmaßnahmen werden jetzt schon umgesetzt?

Im jetzt genehmigten Nachtragshaushalt steckt das vom Gemeinderat am 27. Juli beschlossene Konsolidierungspaket. Dieses enthält den Großteil der 103 Sparvorschläge, die die Verwaltung erarbeitet und im Frühjahr vorgestellt hat. Die Einsparungen belaufen sich auf 16 Millionen Euro in diesem Jahr und weitere 16 Millionen Euro in 2027. In den Jahren 2028 bis 2030 sollen jeweils Einsparungen in Höhe von je 40 Millionen Euro greifen. Der Gemeinderat ist nur in einigen Punkten vom Vorschlag der Verwaltung abgewichen: Das Stadtticket wird auch 2028 noch beibehalten, in der Schulsozialarbeit und bei der Freizeitpädagogik gibt es keine Kürzungen. Die Mittel für das Stadtjubiläum werden reduziert, auf geplante Kürzungen bei Vertretungskräften und stellvertretenden Leitungen in Kindertageseinrichtungen wird verzichtet. Zudem soll, wie bereits erwähnt, die Grund- und Gewerbesteuer erst ab 2028 erhöht werden. Eine Übersicht über alle Einsparungen im Zuge der Haushaltskonsolidierung gibt es online unter **esslingen.de/konsolidierung**.

Wie sieht die aktuelle Finanzsituation aus?

Zur Gewerbesteuer äußerte sich Birgit Strohbach am Montag im Verwaltungsausschuss leicht positiv: Demnach sind bislang keine weiteren Einbrüche zu verzeichnen, die Einnahmen liegen aktuell leicht über dem Planansatz von 54,9 Millionen Euro. Auch bei den Personal- und Sachkosten bewegt sich die Stadt im vorgesehenen Rahmen, teilweise fallen die Ausgaben sogar etwas geringer aus als kalkuliert. Vor diesem Hintergrund geht Strohbach davon aus, dass das ordentliche Ergebnis geringfügig besser ausfallen könnte als ursprünglich geplant und sich auch die Liquidität leicht verbessert.

Eine grundlegende Trendwende ist damit jedoch nicht verbunden. An der insgesamt angespannten Haushaltslage ändert sich nichts – die aktuellen Zahlen bedeuten in erster Linie, dass sich die Situation nicht weiter verschärft. Spannend wird es nun vor allem im letzten Quartal des Jahres, denn dann schließen viele Unternehmen ihre Bilanzen ab, wodurch sich bei den Vorauszahlungen der Gewerbesteuer noch Verschiebungen ergeben können. Erst danach lässt sich verlässlicher einschätzen, wie belastbar die derzeit positiven Signale tatsächlich sind. isa

So geht es auf dem Hochschulareal weiter

Rahmenplan für das Quartier an der Flandernstraße wird bei Infoveranstaltung vorgestellt – Anmeldung ab sofort möglich

Was entsteht auf dem Areal des ehemaligen Hochschulstandorts an der Flandernstraße? Die Pläne für das dortige Quartier nehmen immer weiter Gestalt an. So hat der Ausschuss für Bauen, Mobilität und Klimaschutz des Gemeinderats nun beschlossen, dass die Stadt einen Antrag auf Neuaufnahme in das Städtebauförderprogramm des Landes Baden-Württemberg stellt. Damit können die nächsten wichtigen Untersuchungen und Planungen für das künftige Quartier angegangen werden.

Vom Hochschulstandort zum neuen Quartier

Auf dem mehr als 67.000 Quadratmeter großen Areal soll ein neues Quartier mit einem Schwerpunkt auf Wohnen entstehen. Vorgesehen sind neben hunderten neuen Wohnungen auch geförderter Wohnraum und besondere Wohnformen, etwa für Baugruppen und Genossenschaften. Eine Kita, Angebote zur Nahversorgung und Gesundheit sowie neue Begegnungsflächen und Grünanlagen – ein „Nachbarschaftspark" – sollen das Quartier zu einem neuen Zentrum im Esslinger Norden machen.

Die Grundlage dafür ist der städtebauliche Rahmenplan, den der Gemeinderat bereits vor der Sommerpause beschlossen hat. Er wurde auf Basis des sogenannten Werkstattverfahrens und unter Beteiligung der Bürgerschaft entwickelt. Auch der vorhandene Gebäudebestand spielt dabei eine wichtige Rolle: Möglichst viel der vorhandenen Bausubstanz soll, wenn technisch und wirtschaftlich möglich, erhalten bleiben.

Dafür stehen in den kommenden Monaten verschiedene Prüfungen an. Unter anderem geht es um die Statik der bestehenden Gebäude, die Entwässerung des Areals und Zuwegungen. Auch die wirtschaftlichen Rahmenbedingungen der Gesamtentwicklung werden genauer betrachtet. Damit sind die Untersuchungen ein wichtiger Schritt, um aus den planerischen Ideen konkrete nächste Schritte zu entwickeln.



So soll das Quartier in Zukunft aussehen. Foto: Octagon und studiofutura

Infoveranstaltung im Oktober

Um allen Interessierten den Rahmenplan und die Ideen für das neue Quartier vorzustellen, lädt die Stadt Esslingen am **Donnerstag, 22. Oktober**, zu einer öffentlichen Informationsveranstaltung ein. Von 18 bis 20 Uhr werden im ECONVENT Tagungs- und Eventhaus in der Ritterstraße die Eckpunkte des Rahmenplans für das Hochschulareal erläutert. Da die Teilnehmerzahl auf 60 Personen begrenzt ist, wird um eine Anmeldung gebeten.

Weitere Informationen und Anmeldung online unter: **esslingen.de/flandernstrasse** mam

Schritte-Challenge: Um die Wette laufen

Einen Monat lang ganz neue Einblicke erhalten und gemeinsam gegen andere Kommunen in Baden-Württemberg antreten: Von 1. Oktober bis 31. Oktober nimmt die Stadt Esslingen an der landesweiten Schritte-Challenge teil. Alle Esslingerinnen und Esslinger sind eingeladen, in diesem Monat möglichst viele Strecken zu Fuß zurückzulegen und so Kilometer zu sammeln. Dazu verteilen Esslinger Bäckereien in den kommenden Wochen besondere Brötchentüten, die für die Aktion werben. Weitere Infos und Anmeldung unter **esslingen.de/rad-und-fussverkehr**.

Auftakt mit Geh-Café

Zum Auftakt der Schritte-Challenge findet am **Donnerstag, 1. Oktober,** um 17 Uhr zudem ein Geh-Café mit den Architects for Future statt. Diese beleuchten bei einem Rundgang durch die östliche Innenstadt die Esslinger Architektur und Stadtentwicklung.

Weitere Infos und die Anmeldung finden sich unter **esslingen.de/geh-cafe**. mam

VHS-Elternakademie: Tipps für alle Phasen

Wie kann ich mein Kind in seiner Entwicklung gut begleiten? Was hilft bei kleinen und großen Familienkonflikten? Wie gehe ich mit Medien, starken Gefühlen oder den Herausforderungen der Pubertät um?
Die Elternakademie der Volkshochschule Esslingen bietet auch im Herbstsemester 2026/2027 wieder eine vielfältige Auswahl an Vorträgen zu aktuellen Themen rund ums Elternsein. Eltern und alle, die Kinder begleiten, erhalten hier fundierte Informationen und praktische Impulse für den Familienalltag – vom Kleinkindalter bis zum Erwachsenwerden. Die Online-Vorträge ermöglichen es, sich bequem von zu Hause aus zu informieren, neue Perspektiven kennenzulernen und sich untereinander auszutauschen.
Erfahrene Fachreferentinnen und Fachreferenten vermitteln wissenschaftlich fundiertes Wissen, geben praxiserprobte Tipps und zeigen konkrete Möglichkeiten auf, wie Eltern ihre Kinder im Alltag unterstützen und stärken können. Das Themenspektrum der Elternakademie umfasst das Eltern werden und die erste Zeit mit dem Kind, ebenso wie Angebote zu Kleinkindern und Kindern in Kita oder Schule. Zudem werden Pubertät und Erwachsenwerden, Medien und digitales Elternwissen sowie Familienleben, Gefühle und Beziehungen thematisiert.
Die Angebote unterstützen Eltern dabei, ihre Erziehungskompetenz zu stärken, Sicherheit im Umgang mit herausfordernden Situationen zu gewinnen und neue Ideen für den Familienalltag mitzunehmen. Gleichzeitig bieten sie die Möglichkeit, sich mit anderen Eltern auszutauschen und zu erfahren: Mit vielen Fragen und Herausforderungen im Familienleben ist man nicht allein.
Den Auftakt in das neue Semester bildet der Onlinevortrag „Urvertrauen & Resilienz – Wie stärke ich mein Kind?“, am **Dienstag, 29. September,** um 19 Uhr. Die Referentin Cécile Franz zeigt, wie Eltern ihr Kind im Alltag emotional stärken, Selbstvertrauen fördern und Sicherheit vermitteln können. Die Teilnahmegebühr beträgt 11 Euro pro Vortrag, für spezielle Themenworkshops können abweichende Gebühren gelten. Alle Termine und Informationen zur Anmeldung finden sich unter **vhs-esslingen.de**. red



Bürgermeister Yalcin Bayraktar (erste Reihe Mitte) hat zusammen mit Schulleitung sowie Stadträtinnen und Stadträten die Schulstraße eröffnet. Foto: Stadt Esslingen

Mehr Sicherheit auf den letzten Metern zur Schule

MOBILITÄT Erste Esslinger Schulstraße in Berkheim ausgewiesen – Stadt will bei Pilotprojekt Erfahrungen sammeln

„Manchmal braucht es einen ungewöhnlichen Weg, damit eine gute Idee Wirklichkeit wird“, freute sich Yalcin Bayraktar am Dienstag auf dem Schulhof der Schillerschule in Berkheim. Das Berkheimer Narrengericht hatte ihn als Bürgermeister für Ordnung, Soziales, Bildung, Kultur und Sport der Stadt Esslingen Anfang des Jahres angeklagt und die Forderung nach einer Schulstraße erhoben.
Nun, nur wenige Monate später, konnte er diesem Urteil der Narren entsprechen und gemeinsam mit der Schulleitung, dem Gemeinderat und selbstverständlich den Berkheimer Narren die erste, offizielle Schulstraße Esslingens einweihen. Mit dem Pilotprojekt soll der Bereich rund um die Schule zu den Bring- und Abholzeiten übersichtlicher und sicherer werden. Die Erfahrungen aus Berkheim fließen anschließend in die Prüfung weiterer möglicher Schulstraßen ein.
„Kinder sollen möglichst selbstständig zur Schule kommen können. Genau hier setzt das Konzept der Schulstraße an: Wo morgens und mittags viele Kinder gleichzeitig unterwegs sind, schaffen wir mehr Übersicht und reduzieren Konflikte mit dem Kfz-Verkehr“, sagt Yalcin Bayraktar. „Mit der ersten Schulstraße Esslingens wollen wir nun Erfahrungen sammeln, genau hinschauen und prüfen, ob und wo wir dieses Instrument auch an anderen Schulen in unserer Stadt sinnvoll einsetzen können.“

Was in der Schulstraße gilt
Die neue Schulstraße erstreckt sich im Umfeld der Schillerschule Berkheim auf den Kornbergweg und die Schulstraße, die bereits zuvor so hieß. Von Montag bis Freitag gilt dort künftig von 7:30 Uhr bis 8 Uhr sowie von 15 Uhr bis 15:30 Uhr ein Einfahrtsverbot für den allgemeinen Kfz-Verkehr. In diesen Zeiträumen soll kein Bring- und Holverkehr unmittelbar vor der Schule erfolgen. Die Schülerinnen und Schüler profitieren im Gegenzug von mehr Platz, besserer Sicht und weniger Begegnungen mit fahrenden Autos im unmittelbaren Umfeld der Schule.
Ausnahmen gibt es lediglich für Anwohnerinnen und Anwohner, die auch während der Sperrzeiten zu ihren privaten Stellplätzen fahren dürfen, sowie für Fahrräder. Diese dürfen die Schulstraße jederzeit in angepasster Geschwindigkeit befahren. Außerhalb der genannten Zeiträume können die beiden Straßen wie gewohnt genutzt werden.
Eltern, die ihre Kinder mit dem Auto zur Schule bringen oder abholen, werden gebeten, die ausgewiesenen Bring- und Holbereiche in der Lindenstraße oder den Parkplatz an der Osterfeldhalle zu nutzen und den letzten Teil des Schulwegs zu Fuß zurückzulegen. So lässt sich das Verkehrsaufkommen vor der Schule verringern und zugleich die selbstständige Mobilität der Kinder fördern.
Feuerwehr, Polizei und Rettungsdienste können die Schulstraße im Einsatzfall jederzeit befahren. Nach einer Einführungs- und Informationsphase wird die Einhaltung der Regelung regelmäßig durch Polizei und den städtischen Vollzugsdienst kontrolliert.
Die Schulstraße in Berkheim ist zunächst als Pilotprojekt angelegt. Die Stadt Esslingen wird die Erfahrungen auswerten und die Auswirkungen auf Verkehr und Anwohnerschaft überprüfen. Auf dieser Grundlage wird anschließend entschieden, ob Anpassungen notwendig sind und an welchen weiteren Schulen im Stadtgebiet Schulstraßen eingerichtet werden können.

Sichere Schulwege in ganz Esslingen im Blick
Die Schulstraße ist ein Teil der Strategie der Stadt Esslingen für sichere Schulwege. Dazu erstellt die Stadtverwaltung bereits seit vielen Jahren gemeinsam mit den Schulen und der Polizei sogenannte Schulwegpläne für die Grundschulen, die auch als Online-Karte zur Verfügung stehen. Darin werden möglichst sichere Wege zu den jeweiligen Schulen aufgezeigt und wichtige Querungsstellen berücksichtigt. Ebenso gibt es auch für weiterführende Schulen Radschulwegpläne.
Mit Beginn des neuen Schuljahres hat die Stadt erneut dazu aufgerufen, Schulwege gemeinsam mit den Kindern einzuüben und möglichst zu Fuß zurückzulegen. Denn weniger Elterntaxis vor den Schulen bedeuten zugleich weniger Verkehr und damit weniger Konflikte und mehr Sicherheit im direkten Schulumfeld.
Infos sowie Schul- und Radschulwegpläne unter **esslingen.de/sichere-schulwege.** mam

Aktuelles

Bekanntmachungen

Aktuelle Bekanntmachungen der Stadt Esslingen finden sich online unter **esslingen.de**

- Bekanntmachung zur Nachtragshaushaltssatzung 2026/2027
- Bekanntmachung Bebauungsplan Am Alten Neckar

Endspurt im Museum

Flott, flott: Wer die gleichnamige Mitmachausstellung rund um das Thema Mobilität im Schwörhaus besuchen möchte, der muss sich sputen: die Ausstellung ist noch bis **Sonntag, 4. Oktober,** zu sehen. Sie ist geeignet für Kinder ab fünf Jahren und lädt an vielen Stationen zum Entdecken, Mitmachen, Testen und Beobachten ein. Beim Besuch sollten dicke Socken mitgebracht werden. Weitere Informationen gibt es unter **esslingen.de/flottflott**.

PV-Bündelaktion

Mit einer Bündelaktion für Photovoltaik-Anlagen wollen Wäldenbronn, Hohenkreuz, Serach, Obertal, St. Bernhardt, Kennenburg und Wiflingshausen den Ausbau der Solarenergie massiv voranbringen. Dabei soll Interessierten umfassende Unterstützung aus einer Hand geboten werden. Am **Dienstag, 29. September,** findet dazu um 18 Uhr in der Hohenkreuzhalle eine Infoveranstaltung für alle statt, die in diesen Stadtteilen ein Haus oder eine Gewerbeimmobilie besitzen.

Laubsäcke

Wenn im Herbst die Blätter fallen, startet der Abfallwirtschaftsbetrieb des Landkreises Esslingen (AWB) mit dem Verkauf der Laubsäcke. Ab **Donnerstag, 1. Oktober,** sind diese an den üblichen Verkaufsstellen erhältlich. Die Säcke werden bei der Abfuhr der Biotonne mitgenommen und kosten drei Euro je Stück. Das Laub kann auch im Garten unter einem Baum oder an einer Hecke angehäuft werden. Viele Tiere brauchen Laubhaufen für ihren Winterschlaf.

Aktuelle Sitzungen

Mo, 28.9., 16 Uhr
Ausschuss für Kultur, Sport und Soziales

Mi. 30.9., 16 Uhr
Ausschuss für Bauen, Mobilität und Klimaschutz

Alle Sitzungen und Vorlagen finden sich unter **ris.esslingen.de**.

Beiträge aus dem Gemeinderat

CDU



Das Notwendige zuerst

Straßen, Brücken, Schulen und Sporthallen: An vielen Stellen in Esslingen besteht Investitionsbedarf. Gleichzeitig sind die finanziellen Möglichkeiten deutlich enger geworden.

Für die CDU-Fraktion ist deshalb klar: Wir müssen stärker priorisieren. Nicht alles Wünschenswerte kann gleichzeitig umgesetzt werden. Vorrang haben für uns eine verlässliche Infrastruktur, der Erhalt bestehender Einrichtungen und Investitionen, die sich nicht weiter aufschieben lassen.

Ein Beispiel ist die Schelztorhalle. Seit Jahren warten Schulen und Sport auf die Sanierung. Auch bei Straßen und Brücken zeigt sich: Aufgeschobener Unterhalt kann später deutlich teurer werden.

Deshalb müssen wir stärker fragen: Was ist dringend? Was gehört zur kommunalen Grundversorgung? Welche Folgekosten entstehen? Prioritäten zu setzen heißt nicht, gegen neue Ideen zu sein. Es heißt, mit dem Geld von uns allen verantwortungsvoll umzugehen.

Für die CDU-Fraktion mit Tim Hauser, Aglaia Handler, Herbert Schrade, Stefanie Schantze, Enrico Bertazzoni, Dr. Sabine Mickeler, Volker Nann und Alexander Mauz ist deshalb klar: Bestehendes erhalten, notwendige Infrastruktur sichern und Investitionen nach Dringlichkeit ordnen. Denn wer sich nicht alles leisten kann, muss umso genauer entscheiden, was zuerst kommt.

Tim Hauser



Adenauerbrücke: Gemeinsam tragfähige Lösung finden

Die Sperrung der Adenauerbrücke war das Aufreger-Thema der letzten Wochen schlechthin. Die Sorge darum, was nach den Sommerferien auf uns zukommen würde, war groß. In Zeitungsartikeln, Kommentaren und bei mancher Gemeinderatsfraktion wurde die Verkehrsapokalypse für Esslingen befürchtet.

Fakt ist: Die Belastungen sind da und sie treffen die Menschen im Alltag. Gleichzeitig zeigt sich, dass sich die Menschen zunehmend auf die Situation eingestellt und ihren Alltag entsprechend organisiert haben – das herbeigeschriebene Chaos blieb bisher jedenfalls aus. Jetzt geht es darum, nach vorne zu schauen. Deshalb haben wir eine ressortübergreifende Taskforce gefordert, die nun arbeitet. Wir brauchen eine tragfähige Lösung, die unterschiedlichen Anforderungen gerecht wird und mit den knappen öffentlichen Mitteln verantwortungsvoll umgeht. Große Infrastrukturprojekte müssen deshalb gut geplant und auf ihre langfristige Wirkung geprüft werden.

Für die Grüne Gemeinderatsfraktion darf die Adenauerbrücke nicht den Verkehr von gestern zementieren. Sie muss Teil einer klimafreundlichen, zukunftsfähigen Mobilität sein – mit leistungsfähigem ÖPNV sowie sicheren Wegen für Radfahrende und Fußgängerinnen und Fußgänger. Eine moderne Mobilität muss funktionieren, ohne mehr Autoverkehr zu erzeugen.

Andreas Fritz

SPD



Adenauerbrücke: Mit Klarheit, Tempo und Transparenz wiederherstellen

Seit einigen Wochen ist ein großer Teil der Adenauerbrücke gesperrt. Die Stadtverwaltung hat schnell, klug und umfassend reagiert. Zum Glück halten sich die Verkehrseinschränkungen bis jetzt in Grenzen. Derzeit werden die Planungen für eine Wiederherstellung der so wichtigen Querung von Schienen, Neckar und B10 mit Nachdruck vorangetrieben. Da die derzeitige Situation den Verkehr, die Bürgerinnen und Bürger sowie den Wirtschaftsstandort belastet, braucht es Klarheit, Transparenz und vor allem Tempo – und das so zeitnah wie möglich. Deshalb unterstützt die SPD-Fraktion alle Bestrebungen, insbesondere die Genehmigung, Ausschreibung und Vergabe zu beschleunigen und eine Bauweise zu suchen, die eine schnelle Realisierung erlaubt. Es muss aber auch gut werden. Wir möchten, dass die neue Brücke nicht nur 50 Jahre hält, sondern eher hundert. Das heißt: Wir entscheiden jetzt für viele Jahrzehnte über die Leistungsfähigkeit der Infrastruktur, über die Ordnung der Verkehrsströme und über die städtebauliche Situation. Dabei müssen wir das künftige Mobilitätsverhalten der Bürgerinnen und Bürger mit in die Planung einbeziehen. Und wir müssen die Öffentlichkeit laufend informieren. In diesem Sinne hat die SPD-Fraktion aktuell auch einen Antrag formuliert.

Daniel Scharpf

Freie Wähler Esslingen am Neckar e.V.



Zukunft im Blick

Esslingen befindet sich in finanziell schwierigen Zeiten. Da geht es uns wie vielen anderen Städten. Aber es tut sich was! Auf dem Marktplatz wird in atemberaubendem Tempo gebuddelt und gepflastert. Die Esslinger Schulen und Kindergärten wurden erweitert, Mensen gebaut und zuletzt konnten die Schüler der Elisabeth-Selbert-Schule und der Zollberg-Realschule die neuen Schulgebäude beziehen. Die Sanierung der Innenstadtschule und die Erweiterung der Pliensau-Grundschule gehen voran. Freibäder, Merkel'sches Bad und Brücken wurden saniert. An vielen Ecken wird für Wärmeversorgung und Glasfaserausbau gegraben. Längst ist nicht alles erledigt. Ob Adenauer- oder Pliensaubrücke – Herausforderungen gibt es genug. Der Haushalt muss weiter konsolidiert und die Digitalisierung vorangebracht werden. Trotzdem bildet die Stadt weiter junge Menschen aus und investiert in ein modernes Klinikum. Im Kulturamt und im Stadtarchiv sind neue Leitungen am Start, das Stadtjubiläum steht 2027 vor der Tür. Auch auf den Gemeinderat warten große Aufgaben: Finanzen, Brücken oder die Entwicklung des Hochschulareals. Es gilt, die Aufgaben mit Mut und Zuversicht anzugehen. Wir Freien Wähler freuen uns nach der Sommerpause auf das Miteinander. Pragmatisch, zukunftsorientiert und mit Elan sind wir dabei.

Annette Silberhorn-Hemminger

Freie Demokraten FDP Volt



Teuflisch gut gemeint – aber wer ist hier der Held?

Die geplante Aufstellung des „Zwieblinger Teufels" auf dem Esslinger Rathausplatz ist ein großzügiges Geschenk. Dafür gebührt der Sektkellerei Kessler und dem Künstler Tim Bengel Anerkennung. Trotzdem darf man einem geschenkten Teufel auf den Pferdefuß schauen. Der Rathausplatz ist das Herz unserer Stadt und kein beliebiger Ausstellungsort. Über eine prägende Figur an dieser Stelle hätte frühzeitig und transparent im Gemeinderat und mit der Stadtgesellschaft gesprochen werden müssen. Ein Geschenk ersetzt diese Debatte nicht. Auch die Sage spricht gegen eine Hauptrolle des Höllenfürsten: Der Teufel kam nach Esslingen, ließ sich von einer klugen Marktfrau mit einer Zwiebel überlisten und verließ die Stadt fluchtartig. Ihn nun in bester Lage wieder willkommen zu heißen, ist fürs Stadtmarketing ein teuflisch guter Einfall – erzählerisch aber verkehrt herum. Wenn Esslingen dieser Geschichte ein Denkmal setzt, sollte es den Witz und den Stolz der Sage zeigen. Denn nicht der Teufel macht uns zu „Zwieblingern", sondern Schlagfertigkeit, Mut und List der Marktfrau. Deshalb lautet unsere Botschaft: „Je suis Marktfrau!" Sie ist die eigentliche Heldin. Geben wir ihr den Ehrenplatz – und holen wir uns nicht ausgerechnet den Teufel in die Stadt.

Rena Farquhar

DIE LINKE.



Esslingen baut Zukunft – statt den Niedergang herbeizureden

Esslingen gehört zu einer der innovativsten Regionen Europas. Der Stuttgarter Innovationscluster liegt weltweit auf Platz 54. Das ist kein Grund zum Jammern, sondern zum Anpacken. Umso bitterer ist die Entwicklung bei Festo. Der Esslinger Weltmarktführer investiert weiter massiv in Forschung – gleichzeitig sollen 1.300 Stellen in Deutschland wegfallen. Das größte Kapital eines Innovationsunternehmens sind jedoch nicht Maschinen, sondern Menschen. Wer Wissen und Erfahrung abbaut, riskiert Zukunft. Die aktuellen Zahlen zeigen zugleich: Schwarzmalerei hilft niemandem. Das IMK hat seine Wachstumsprognose für 2026 von 0,6 auf 1,3 Prozent mehr als verdoppelt. Auch Esslingen verbessert seine Gewerbesteuererwartung von 54,9 auf knapp 60 Millionen Euro, während die Personalausgaben um rund eine Million Euro sinken. Das ist noch keine Entwarnung – aber ein Hoffnungsschimmer. Jetzt müssen wir die Stellschrauben nutzen, die wir selbst in der Hand haben: Fördermittel konsequent nach Esslingen holen und in Hitzeresilienz investieren. Denn jeder heiße Tag kostet Wirtschaft und Kommune bares Geld. Den vollständigen Artikel finden Sie auf den Websites von DieLinke und FÜR Esslingen.

Martin Auerbach

AfD



Gewerbesteuer: leichte Entspannung 2026 – das Risiko liegt in den Folgejahren

Im Verwaltungsausschuss ist am Montag eine vergleichsweise gute Nachricht angekommen: Die Gewerbesteuereinnahmen 2026 dürften bei rund 60 Mio. Euro liegen. Der Nachtragshaushalt plant nur mit 54,9 Mio. Euro. Entwarnung wäre trotzdem falsch. Die Gewerbesteuer ist Esslingens größte und unberechenbarste Einnahmequelle. 2023 brachte sie knapp 155 Mio. Euro, 2025 nach Rückzahlungen nur noch rund 44 Mio. Euro. Für 2027 stehen 79 Mio. Euro im Haushalt, ab 2028 rund 85 Mio. Euro. Das ist ein Sprung von etwa 19 Mio. gegenüber dem jetzt erwarteten Ergebnis 2026 – ohne dass die Konjunktur das bisher trägt. Das Risiko: Der Plan für 2027 und die Folgejahre setzt eine deutliche Erholung voraus. Bleibt sie aus, entstehen erneut Löcher. Das Regierungspräsidium hat den Nachtrag genehmigt, zugleich aber den Sparkurs und die Sicherung der Liquidität angemahnt. Im Kernhaushalt soll der Schuldenstand bis 2030 auf rund 91 Mio. Euro steigen. Rechnet man die Eigenbetriebe hinzu, droht die Gesamtverschuldung noch vor 2030 die Marke von 500 Mio. Euro zu überschreiten. Ohne eine zeitnahe Umkehr in der Energie- und Wirtschaftspolitik wird unser Wohlstand und die Art und Weise, wie wir leben, nicht zu halten sein. Der Verwaltung und dem Gemeinderat bleibt nur: sparen, wo es geht und hoffen, dass die Wende kommt.

Stephan Köthe

WIR+ Sportplätze erhalten



Ereignisreich und gemeinschaftsbildend

Der September in Esslingen war reich und vielfältig an Veranstaltungen in den Stadtteilen und in der Innenstadt. Tausende Menschen sind sich begegnet, haben zusammen gefeiert, sich unterhalten und damit ein Zusammengehörigkeitsgefühl erlebt. Bei den Stadtteilfesten und den Veranstaltungen der Vereine kommt hinzu, dass das alles nur durch ein enormes freiwilliges, ehrenamtliches Engagement funktioniert. Viele helfende Hände ermöglichen den Besucherinnen und Besuchern entspannte und heitere Stunden. Das tut allen gut. „Esslingen funkelt" hat die Innenstadt abends stimmungsvoll verwandelt, Geschäfte hatten geöffnet, der Nachtflohmarkt lockte Leute an – ein Event zum Einkaufen, zum Stöbern, zum Flanieren in unserer schönen Stadt. Nächstes Jahr feiern wir Jubiläum – 1.250 Jahre Esslingen. Der Marktplatz zeigt dann sein neues Gesicht mit mehr Bäumen, mehr Sitzplätzen, mit erfrischendem Wasser und hoher Aufenthaltsqualität. Ohne Kosten für die Stadt, vollkommen finanziert durch Zuschüsse des Bundes und des Landes. Esslingen ist reich an Geschichte, Kultur und engagierten Menschen – nicht unbedingt an finanziellen Mitteln. Wir erleben schwierige Zeiten. Als starke Gemeinschaft können wir zusammen die kommenden Herausforderungen bewältigen. Die Gruppe WIR/Sportplätze erhalten wird ihren Teil dazu beitragen.

Hermann Beck

Jugendgemeinderat: Bewerbungsendspurt

Von **15. bis 21. Oktober** wird der neue Jugendgemeinderat in Esslingen gewählt. Bereits jetzt ist klar, dass es das in Esslingen bewährte und etablierte Gremium auch in Zukunft geben wird. Denn erfreulicherweise haben schon 31 junge Menschen ihre Bewerbungen abgegeben. Elf davon engagieren sich bereits jetzt im Jugendgemeinderat, der insgesamt aus 20 Mitgliedern besteht.
Wer ebenfalls Lust hat, sich für die Belange der Esslinger Jugendlichen einzusetzen, kann sich noch bis zum **30. September** bewerben. Kandidieren können alle, die bei der Wahl zwischen 14 und 19 Jahre alt sind und ihren Hauptwohnsitz in Esslingen haben. Für die Bewerbung müssen 15 Unterstützerunterschriften gesammelt werden.
Die Wahl findet an allen weiterführenden Schulen in Esslingen statt. Wer wahlberechtigt ist, jedoch bereits eine Ausbildung macht, studiert oder anderswo zur Schule geht, der kann am **Mittwoch, 21. Oktober**, zwischen 16 und 20 Uhr im Neuen Rathaus (Trauzimmer Erdgeschoss) wählen. Wahlberechtigt sind insgesamt rund 5.400 Jugendliche.
Das Ergebnis der Jugendgemeinderatswahl wird dann am Donnerstag, 22. Oktober, ab 18 Uhr im Alten Rathaus bekanntgegeben.
Alle weiteren Informationen gibt es online unter **esslingen.de/jugendgemeinderat**. isa

Stillen. Deine Superkraft: Infotag im Alten Rathaus

Bereits seit 1991 gibt es die Weltstillwoche. In 120 Ländern wird mit Informationskampagnen und Veranstaltungen das Ziel unterstützt, Stillen als Ernährungsform für Säuglinge in den Mittelpunkt zu rücken. Die Weltstillwoche findet dieses Jahr unter dem Motto „Stillen. Deine Superkraft“ von 28. September bis 4. Oktober statt.
In Esslingen organisieren das Landratsamt und viele weitere Kooperationspartnerinnen und -partner am **Mittwoch, 30. September,** einen Aktionstag im Rahmen der Weltstillwoche. Fachkräfte und Familien sind von 15 bis 18 Uhr zu einem abwechslungsreichen Programm eingeladen. In der Schickhardthalle im Alten Rathaus gibt es nicht nur viele Infostände zu entdecken, sondern auch eine ganze Reihe von kurzen Vorträgen rund um das Stillen. Die Bandbreite reicht von dem Thema Kolostrum als erste Nahrung des Lebens (15:40 Uhr), über Ernährung in der Stillzeit (16:30 Uhr) bis hin zur schrittweisen Einführung von Beikost (17:10 Uhr). red

Aktueller Stand zur Adenauerbrücke

BAUEN Verkehrschaos ist ausgeblieben – Verkehrszählungen und Brückenuntersuchungen in den nächsten Wochen



Am 21. Oktober stellt die Stadtverwaltung verschiedene Optionen zum Brückenneubau vor. Foto: Stadt Esslingen

Fast zwei Monate ist die Adenauerbrücke nun schon für den Verkehr gesperrt. Nun, nach dem Ende der Sommerpause, hat sich auch der Esslinger Gemeinderat erstmals umfassend mit dem Thema beschäftigt. Nachfolgend der aktuelle Stand rund um die gesperrte Brücke:

Gibt es neue Erkenntnisse?
Aktuell untersucht die Stadt Esslingen gemeinsam mit renommierten Fachbüros den Brückenabschnitt über den Neckar und die Zufahrt zur Neckarinsel. Außerdem wird im November der Abschnitt über die Bahngleise genauer untersucht.
Sobald die Ergebnisse der Fachbüros zu diesen Abschnitten vorliegen, können weitere Maßnahmen getroffen werden. Bis dahin bleibt es bei den bisherigen Sperrungen und Verkehrsregelungen rund um die Adenauerbrücke.

Wie gut fließt der Verkehr?
Der Verkehr, der üblicherweise über die Adenauerbrücke führte, hat sich seit der Sperrung verlagert. Hinzu kommen weitere Baustellen, etwa auf dem Altstadtring, die sich auf den Verkehr auswirken. Dennoch ist auch nach Ferienende ein Verkehrschaos ausgeblieben. Nach Einschätzung der Stadtverwaltung sowie der Polizei, die die entsprechenden Bereiche regelmäßig beobachten, funktionieren die ausgewiesenen Umleitungsstrecken. Dabei zahlt sich aus, dass die Stadt Esslingen umgehend nach der Brückensperrung entsprechende Maßnahmen getroffen hat – etwa die Abschaltung oder Anpassung von Ampelschaltungen sowie neue Spuraufteilungen, beispielsweise auf der Vogelsangbrücke.
Allerdings kommt es aktuell besonders im morgendlichen Berufsverkehr rund um die Dieter-Roser-Brücke noch zu Stau. Daher werden hier zeitnah Maßnahmen ergriffen, um die Situation dort zu verbessern.
Zufrieden zeigt sich auch der Städtische Verkehrsbetrieb. Nach einer ersten Auswertung kommt es auf den Linien, die von der Sperrung der Adenauerbrücke betroffen sind, zu keinen nennenswerten Verspätungen aufgrund der Brückensperrung.
Nichtsdestotrotz führt die Stadt Esslingen ab Anfang Oktober an rund 30 Punkten im gesamten Stadtgebiet Verkehrszählungen durch. Damit soll noch genauer erfasst werden, wie sich der Verkehr verlagert hat – und was sich auf diesen Strecken noch verbessern lässt.

Sind Ausnahmen von der Sperrung möglich?
Baustellenfahrzeuge, Anlieger, Pflegedienste, Essenslieferanten, Ehrenamtliche oder Motorradfahrerinnen und -fahrer: Einige hatten sich nach der Sperrung der Brücke an die Stadtverwaltung gewandt und um eine Ausnahme gebeten. Das ist jedoch aus zwei Gründen nicht möglich. Zum einen könnte eine teilweise Freigabe der Adenauerbrücke dazu führen, dass weitere „Trittbrettfahrer“ diese nutzen und der Verkehr somit wieder zunimmt. Zum anderen war die Empfehlung der Gutachter, die die Brücke untersucht haben, eindeutig: Der gesamte „motorisierte Verkehr“ soll vom betroffenen Teil der Brücke genommen werden.

Wie weit sind die Planungen für einen Neubau?
Pläne für einen Ersatzneubau der Adenauerbrücke gab es bereits vor der Sperrung im August. Nun treibt die Stadt Esslingen diese mit hoher Priorität weiter voran. Dabei muss die neue Brücke allerdings besondere Anforderungen erfüllen: Sie wird auch künftig über die B10, den Neckar und die Bahngleise führen. Und sie soll mindestens 70, 80 Jahre bestehen. Somit trifft der Gemeinderat hier also eine Entscheidung, die sich viele Jahrzehnte auf Esslingen auswirken wird. Deshalb werden bei der Planung nicht nur die heutige Verkehrssituation, sondern auch die Anforderungen der Zukunft berücksichtigt.
Am **21. Oktober** stellt die Stadtverwaltung in der öffentlichen Sitzung des Ausschusses für Bauen, Mobilität und Klimaschutz den Sachstand zu verschiedenen Optionen für den Brückenneubau vor. Weitere Informationen online unter **esslingen.de/adenauerbruecke**. mam

Einfachere Suche nach dem richtigen Schalter

Neues Wegeleitsystem erleichtert die Orientierung im Behördenzentrum

Wer das Behördenzentrum besucht, soll künftig schneller und unkomplizierter ans Ziel kommen. Möglich macht das ein neues Wegeleitsystem, das derzeit im Gebäude umgesetzt wird. Große Zahlen und Buchstaben, klare Farben, Pfeile und leicht verständliche Symbole zeigen auf einen Blick, wo die richtige Anlaufstelle liegt.
Auch die räumliche Organisation des Behördenzentrums wird übersichtlicher gestaltet. Der Publikumsverkehr konzentriert sich künftig auf das Erdgeschoss und das erste Obergeschoss. Im Erdgeschoss stehen zwölf Schalter zur Verfügung, an denen die Anliegen der Bürgerinnen und Bürger rund um das Ordnungs- und Standesamt bearbeitet werden – von Ausweisen und Pässen über Meldeangelegenheiten bis hin zu Gewerbeanmeldungen. Auch das Fundbüro ist hier untergebracht, wo verlorene Gegenstände abgegeben und abgeholt werden können. Im ersten Obergeschoss stehen elf Schalter und acht Beratungsräume des Amts für Soziales, Integration und Sport zur Verfügung. Dort werden Anliegen rund um soziale und finanzielle Fragen, Einwanderung, Wohngeld und Wohnberechtigungsscheine bearbeitet. Auch bei drohendem Wohnungsverlust sowie bei Fragen zu Pflege und Unterstützung im Alter erhalten Bürgerinnen und Bürger Beratung und Hilfe durch den kommunalen Sozialdienst.
Besonders einfach soll künftig die Suche nach dem richtigen Schalter oder Beratungsraum sein. Schalter sind durch große, eingekreiste Nummern gekennzeichnet, Beratungsräume durch große, eingekreiste Buchstaben. Diese Kennzeichnungen sind bereits von außen an den Türen erkennbar, sodass sich schnell überprüfen lässt, ob man am richtigen Raum angekommen ist. Auch die Orientierung innerhalb des Gebäudes wird auf das neue System abgestimmt. Klare Wegweiser und eine einheitliche Gestaltung sollen dabei helfen, sich vom Eingang bis zur jeweiligen Anlaufstelle möglichst einfach zurechtzufinden – auch beim ersten Besuch. Für Besucherinnen und Besucher stehen zudem sanitäre Einrichtungen zur Verfügung. Im Erdgeschoss gibt es ein barrierefreies WC mit Wickeltisch, weitere Kunden-WCs befinden sich im ersten Obergeschoss.
Die Veränderungen sind Teil der Weiterentwicklung des Behördenzentrums im Rahmen der „Neuen Arbeitswelten“. Für Bürgerinnen und Bürger steht bei diesen Maßnahmen vor allem eines im Mittelpunkt: Der Besuch soll übersichtlich, verständlich und möglichst unkompliziert sein. cop

IMPRESSUM

Stadt Esslingen am Neckar

Büro des Oberbürgermeisters
Rathausplatz 2
73728 Esslingen am Neckar

esslingen.de/amtsblatt
pressestelle@esslingen.de
Redaktionsleitung:
Isabelle Butschek (isa)
Mitarbeit:
Nicole Amolsch (nia), Sabine Birk (sbi), Gudrun Fretwurst (gfr), Marcel Meier (mam), Corinna Pehar (cop), Martina Schober (mas), Redaktion (red)

Amtsblatt nicht bekommen? Reklamationen bitte an:
pressestelle@esslingen.de
0711 9310–242
Verantwortlich für den Inhalt:
OB Matthias Klopfer

Verteilung: wöchentlich freitags an alle Haushalte
Druck und Verteilung:
MHS Print GmbH
Plieninger Straße 150
70567 Stuttgart