www.zwiebel-es.de

19. Dezember 2025 · KW 51 · 24. Jahrgang

Zwiebel

Das Vereinsforum der Eßlinger Zeitung mit den Amtsblatt-Seiten





Spende der Stadtwerke

Mit einer Spende von 1.000 € unterstützen die Stadtwerke Esslingen das Projekt „Mobilisierung“ von Pro Quarto, dem Förderverein des Geriatrischen Zentrums Esslingen-Kennenburg. SWE-Geschäftsführer Jörg Zou überreicht den Scheck dem Pro Quarto Vorstand Gisela Rehfeld und Wolfgang Latendorf. Durch das Mobilisierungstraining wird den Bewohnerinnen und Bewohnern eine stärkere Teilhabe am Gemeinschaftsleben ermöglicht und deren Selbstständigkeit stabilisiert. Regelmäßige Bewegung ist in jedem Alter und auch bei eingeschränkter Beweglichkeit wichtig. Sie tut Körper und Seele gut. So hat sich das Geriatrische Zentrum sehr über diese Spende an den Förderverein gefreut.



Rehfeld, Zou und Latendorf mit Dieter Zeps am MOTOmed
Foto: Holger Koller

ESSLINGEN informiert

Diese Woche im Amtsblatt

- Was zwischen den Jahren wichtig wird
- Haecker-Preisträgerin aus Haft entlassen
- Einladung zum Esslinger Neujahrsempfang
- Stadtjubiläum: Viel mehr Projekte als gedacht
- Das Jahr 2025 in Schlagzeilen

Das Amtsblatt lesen: bitte wenden!













GRABDENKMALE · STEINMETZBETRIEB
BILDHAUEREI · RENOVIERUNGEN

CLAUS BIRKLE
Steinmetzmeister
Werner Klepser GmbH · 73734 Esslingen-Zollberg
Eichendorffstraße 30/1 · Telefon 0711 / 38 13 04
www.claus-birkle.de

Wir sind Tag und Nacht telefonisch erreichbar!
0711 3512-2433
bestattungsinstitut@esslingen.de
Urbanstraße 67 · 73728 Esslingen am Neckar
Qualifizierter Bestatter, empfohlen von der Verbraucherinitiative Bestattungskultur Aeternitas e.V.
bestattungsinstitut.esslingen.de
Bestattungsinstitut Esslingen am Neckar

Malteser
…weil Nähe zählt.

Schnelle Hilfe auf Knopfdruck
Malteser Hausnotruf
Jetzt unverbindlich anrufen und mehr erfahren:
0221 12606-2002 oder unter www.malteser-hausnotruf.de


Bestattungsinstitut **Arthur Dorn** OHG
Auch an den Weihnachtstagen sind wir telefonisch für Sie erreichbar. Gerne beraten wir Sie nach vorheriger Terminvereinbarung in unseren Büroräumen.
Wir helfen Ihnen bei jedem Sterbefall, erledigen alle Formalitäten und sind als Familienunternehmen seit über 50 Jahren persönlich für Sie da.
Urbanstraße 97
73728 Esslingen
Telefon: 0711/31 33 85 und 0711/36 11 05
kontakt@bestattungen-dorn.de
www.bestattungen-dorn.de

Der ärztliche Wochenenddienst bzw. Feiertagsdienst beginnt als Notfalldienst samstags, sonntags und feiertags jeweils um 8 Uhr und endet um 8 Uhr des folgenden Tages. Es wird gebeten den Notfalldienst nur in dringenden Fällen in Anspruch zu nehmen.

Ärztlicher Notdienst

Allgemeiner ärztlicher Notfalldienst:
Telefon 116 117 (Anruf ist kostenlos). Allgemeine Notfallpraxis Esslingen, Klinikum Esslingen, Haus 1, Ebene 0, Hirschlandstr. 97: Mo bis Do von 18 bis 23 Uhr, Fr von 16 bis 23 Uhr, Sa, So und an Feiertagen von 8 bis 23 Uhr.

Kinderärztlicher Notfalldienst:
Telefon 116 117 (Anruf kostenlos). Kinderärztliche Notfallpraxis Esslingen, Klinikum Esslingen, Hirschlandstr. 97: Mo bis Fr von 19 bis 22 Uhr, Sa, So und an Feiertagen von 9 bis 21 Uhr.

Augenärztlicher Notfalldienst:
Telefon 116 117 (Anruf kostenlos)

HNO-ärztlicher Notfalldienst:
Telefon 116 117 (Anruf kostenlos)

Zahnärztlicher Notfalldienst:
Telefon 0711 / 78 77 - 755, Kassenzahnärztliche Vereinigung (KZV).

Tierärztlicher Notdienst:
Esslingen, Esslingen-Zell & Plochingen: Mo bis So: 8 bis 22 Uhr. AniCura Kleintierzentrum Neckarwiesen, Fritz-Müller-Str. 144, Esslingen, Telefon 0711 / 35 98 28. Wir bitten um telefonische Ankündigung.

Tierärztlicher Notdienst Landkreis Esslingen:
Wenn Haustierarzt nicht erreichbar, Mo bis So und Feiertage: 8 bis 22 Uhr; Telefon: 0 70 22 / 2 79 06 92. Ab 22 Uhr Tierklinik Stuttgart-Plieningen, Hermann-Fein-Str. 15, Telefon: 0711 / 63 73 80. 24-Stunden-Notdienst. In sehr dringenden Fällen bitte direkt in die Tierklinik fahren.

Apothekendienst

Notdienstwechsel der Apotheken ist immer um 8.30 Uhr.

Freitag, 19.12.2025
Apotheke am Zollberg
Zollernplatz 7/1, 73734 Esslingen
Telefon 0711 / 38 18 12

Samstag, 20.12.2025
Aichwald-Apotheke Schanbach
Seestr. 16, 73773 Aichwald
Telefon 0711 / 36 43 44

Sonntag, 21.12.2025
Sonnen-Apotheke ES-Sulzgries
Maienwalterstr. 23, 73733 Esslingen
Telefon 0711 / 37 22 55

Montag, 22.12.2025
Rain-Apotheke Berkheim
Kronenstr. 43, 73734 Esslingen
Telefon 0711 / 3 45 16 57

Dienstag, 23.12.2025
Florians Vital Apotheke
Alleenstr. 32, 73730 Esslingen
Telefon 0711 / 45 14 39 39

Mittwoch, 24.12.2025
Apotheke im Neckar Center
Weilstr. 227, 73733 Esslingen
Telefon 0711 / 9 38 81 50

Donnerstag, 25.12.2025
Urban-Apotheke Esslingen-Mettingen
Obertürkheimer Str. 9, 73733 Esslingen
Telefon 0711 / 34 27 08 32

Freitag, 26.12.2025
Apotheke am Zollberg
Zollernplatz 7/1, 73734 Esslingen
Telefon 0711 / 38 18 12

Notdienste

Wildwasser Esslingen:
Fachberatungsstelle bei sexualisierter Gewalt, Richard-Hirschmann-Str. 47, Esslingen. Beratung für Kinder, Jugendliche und Frauen sowie für Bezugspersonen und Fachkräfte, Telefon 0711 / 35 55 89.

Stromstörungen:
EnBW, Telefon 0800 / 3 62 94 77.

Störmeldungen bei Gas und Wasser:
Stadtwerke Esslingen, Telefon 0711 / 3 90 72 22.

Sanitär, Heizung, Klempner:
Sa bis So 10 bis 18 Uhr: Julmi GmbH, Ostpreußenstraße 7, Ostfildern, Telefon 0711 / 3 42 92 20.
Mi bis Fr 10 bis 18 Uhr: Wenzelburger Sanitär- und Heiztechnik GmbH, Jacob-Brodbeck-Straße 56, Filderstadt-Plattenhardt, Telefon 0711 / 70 70 98 80.

Störungen des Brenners:
Fa. W. Schmidgall, Heerweg 17, Denkendorf, Telefon 0711 / 3 46 10 15.

Oel- und Gasfeuerungen:
Fa. Wenzelburger, Bernhausen, Telefon 0711 / 70 25 06 und 0711 / 70 20 90.

Sturmschäden-Schnelldienst:
für Dach und Kamin, Fa. Becker, Neuhausen, Telefon 0 71 58 / 6 13 31.

Schlüsseldienst und Schlosserarbeiten:
Fa. Schonert, Telefon 0711 / 62 62 04, Fa. Sancak, Telefon 0711 / 35 27 22, sonntags 0711 / 3 16 03 22.

Handwerker-Dienst:
Telefon 0180 / 5 35 68 78.

Rohr- und Kanalreinigung:
Fa. Ex-Rohr-Service, Telefon 0711 / 357477, Fa. Arkus, Telefon 0711 / 34 16 76 76, Fa. Thomas der Rohrblitz, Telefon 0711 / 3 88 05 00,
Fa. BUG, Telefon 0711 / 3 16 16 19.

Wasserschaden:
Telefon 0 70 21 / 7 41 55 und 0171 / 7 52 83 62.

DLRG:
Telefon 0711 / 3 45 41 81.

Wasserrettungsdienst:
Telefon 112.

Bei Todesfällen:
Stadt Esslingen, Urbanstr. 67: Telefon 0711 / 35 12 24 33 oder 0171 / 2 21 81 80.
Bestattungsinstitut Arthur Dorn OHG: Urbanstr. 97, Esslingen, Telefon 0711 / 31 33 85.

Frauen helfen Frauen, Frauenhaus Esslingen e.V.:
Beratung für Frauen, die von Gewalt betroffen sind. Beratungs- und Geschäftsstelle, Telefon 0711 / 35 72 12. Frauenhaus, Telefon 0711 / 37 10 41.

Offene Sprechstunde für werdende Mütter und Väter:
Information, Vermittlung, persönliche Beratung, Elterngeld, Elternzeit. Jeden ersten Montag im Monat (nicht in den Schulferien) von 16 bis 17.30 Uhr, keine Anmeldung erforderlich. Psychologische Beratungsstelle, Diakonisches Beratungszentrum Esslingen, Berliner Str. 27, Esslingen, Telefon 0711 / 34 21 57-100, www.kdv-es.de.

Al-Anon (Angehörige von Alkoholkranken):
Telefon 0 71 95 / 41 90 34.

Anonyme Alkoholiker:
Telefon 0711 / 71 95 34 76 oder 0711 / 1 92 95.

Freundeskreis für Suchtkrankenhilfe, Esslingen e.V.:
Telefon 0711 / 6 56 83 77 und 0711 / 37 18 94.

LandFrauen ES - RSKN

Weihnachtsgruß

Da an der Adventsfeier "nur" 81 Landfrauen teilnahmen gilt dieser Gruß vor allem denen, die, aus welchen Gründen auch immer, nicht kommen konnten: Wir wünschen ALLEN Mitgliedern mit Familien und Freunden ein schönes harmonisches Weihnachtsfest und ein gesundes neues Jahr 2026, in dem wir uns hoffentlich zahlreich bei den angebotenen Veranstaltungen wieder sehen werden. Die Adventsfeier wurde von den Anwesenden gut angenommen, es wurde freudig mitgesungen; der Vortrag von Grete Geißendörfer über die Geschichte der Springerle war sehr informativ, es waren Model sowie fertige Springerle zu bestaunen. Die "Vorstands-Frauen" trugen das Lied "In der Weihnachtsbäckerei" mit Requisiten vor, auch da wurde gerne mitgesungen. Einige der Frauen hatten auch wieder Apelbrot gebacken, das ebenso wie das von einer Landfrau gespendete Quitten-Konfekt zugunsten der Vereinskasse verkauft wurde.


Gelungene Adventsfeier 2025 *Foto: G. Geißendörfer*

Das neue Veranstaltungsprogramm wurde ausgeteilt, Listen für die Kuchenspende für die Vesperkirche (vorgesehen für 20.1.26) und für die nächsten 2 Veranstaltungen lagen aus. Beim Verabschieden erhielt jede Frau noch ein von Grete Geißendörfer oder Katrin Danner gebackenes Springerle.
Das nächste Wiedersehen findet statt am Freitag, den 9. Januar 2026 um 18.00 Uhr im Übungsraum des Bürgerhauses Sulzgries (Hofebene) zur "Begrüßung des Neuen Jahres". Damit genügend "Flüssiges" und Gebäck vorhanden ist, ist eine Anmeldung bis zum 6.1.26 erforderlich bei Marianne, Tel.32 43 03 oder über rsknLandfrauen@web.de.

Backhaus Zoller feiert gelungene Neueröffnung, zahlreiche Besucher begeistert





Esslingen, 15.12.2025 – Mit einer überwältigenden Resonanz ist die Neueröffnung des Z1 Cafés am vergangenen Wochenende gefeiert worden. Zahlreiche Besucherinnen und Besucher nutzten die Gelegenheit, die neuen Räumlichkeiten kennenzulernen und zeigten sich durchweg begeistert von Ambiente und Gestaltung.

Besonders positiv äußerten sich die Gäste über die einladende Atmosphäre und das stimmige Gesamtkonzept. Für große Freude sorgten auch die liebevoll gestalteten Mitmachaktionen für Kinder: Beim Lebkuchenverzieren kam eine Spende in Höhe von 260 € zusammen, diese wurde vom Backhaus Zoller aufgerundet und der Betrag vollständig dem örtlichen Tierheim zugutekommt.





Fotos: Backhaus Zoller

Am Sonntag zeigte sich das Wetter von seiner freundlichen Seite – die Sonne blinzelte durch die Wolken und lud viele Gäste dazu ein, bei einem Aperol oder einem Glas Sekt auf der Terrasse zu verweilen. Das Angebot fand großen Anklang und trug zur entspannten, festlichen Stimmung bei.

Ein weiteres Highlight war der Ballonkünstler, der mit seinen kreativen Figuren zahlreiche Kinderaugen zum Leuchten brachte. Auch die Keksbäckerei am Sonntag im BACKstudio begeisterte nicht nur die kleinen Gäste, sondern ebenso Eltern und Großeltern und sorgte für viele fröhliche Momente. „Das bestätigt uns darin, dass wir 2026 die Themen Events, Führungen und Backseminare ausbauen werden“ sagt Achim Zoller.

„Ich bin total stolz auf das ganze Team – sie haben einen super Job gemacht“, so Jörg Zoller, der die engagierte Arbeit aller Beteiligten besonders hervorhob.

Die gelungene Eröffnung hat eindrucksvoll gezeigt, dass das Z1 Café ein Ort zum Wohlfühlen für die ganze Familie ist und bereits zum Start einen festen Platz im Herzen der Gäste gefunden hat.

FEINES FÜR DIE FEIERTAGE

METZGEREI WIDMAYERS WELT SEIT 1906

UNSERE ANGEBOTE
VOM 22.12. BIS 27.12.2025

Färsen-Rostbraten – besonders zart durch optimale Reifung – 100 g 3,59 €

Frische Hähnchenbrustfilets – vielseitig verwendbar – 100 g 1,79 €

Delikatess Bierschinken – mit viel magerer Schinkeneinlage – 100 g 1,89 €

Saitenwürstchen – knackig und frisch – 100 g 1,79 €

Kalbfleischleberwurst – im Gold- oder Naturdarm auch als Portionswurst – 100 g 1,79 €

Winzerschinken – schonend gegart, fein im Aroma – 100 g 2,49 €

Echter Räucherlachssalat – in einer cremigen Sahnesauce mit Cognac – 100 g 4,45 €

WIR WÜNSCHEN FROHE UND BESINNLICHE WEIHNACHTEN
IHRE FAMLIE WIDMAYER UND ALLE MITARBEITER

METZGEREI WIDMAYER GMBH CO. KG · WÄLDENBRONNER STRASSE 27 · 73732 ESSLINGEN

Die Dachdecker in Esslingen.

Bodtländer

IST IHR DACH NOCH GANZ DICHT?

Telefon 0711-370350-0 www.bodtlaender.de

Weil Café-Tische keine Büros sind.

WORK-IN.SHOP
NIMM DIR DEN FREIRAUM.

ab 5 Euro pro Stunde

WORK-IN.SHOP, KÜFERSTR. 8, 73728 ESSLINGEN



BYD für Esslingen!

Ein neues Zeitalter der Elektromobilität beginnt – jetzt auch bei Russ Jesinger Automobile in Esslingen! Freuen Sie sich auf unseren brandneuen Showroom, vollelektrische Fahrzeuge, modernes Design und nachhaltige Mobilität für jeden Tag.

BYD Probefahrt und starke Deals sichern!

BYD | RUSS JESINGER AUTOMOBILE

BYD | Russ Jesinger Automobile GmbH & Co. KG
Plochinger Str. 108 | 73730 Esslingen | 0711 310080
byd.russjesinger.de

Das Wochenendwetter wird Ihnen präsentiert von

VIELFALT IN HOHENKREUZ e.V.

Ihre Händler, Handwerker und Dienstleister vor Ort sind täglich für Sie da! www.vielfalt-in-hohenkreuz.de

SA	SO	MO	DI
9°/1°	8°/0°	7°/1°	5°/1°

WetterKontor

Die Sonne hat es sehr schwer. Häufig zeigt sich der Himmel nach örtlichem Nebel wolkenverhangen. Es bleibt dabei weitgehend trocken. Die Temperaturen erreichen Höchstwerte zwischen 7 und 9 Grad. Es weht ein schwacher Wind aus Südost. Morgen lockern die Wolken für die Sonne zeitweise auf, und es bleibt trocken. Die Temperaturen steigen bis zum Nachmittag auf 6 bis 8 Grad.

HAHN + KELLER
Ihr Partner in allen Immobilienfragen
Ihre Nr.1 seit 1975

Sie planen Ihren Immobilienverkauf?



Wir suchen im Auftrag von bonitätsgeprüften Kunden Immobilien vor Ort.
Rufen Sie uns unverbindlich an!

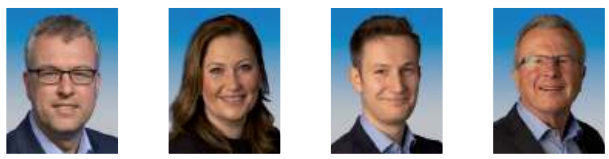

Telefon 0711 39 69 70-11 · www.hahn-keller.com

Sozialstation ESSLINGEN

Gut betreut – zuhause sicher leben

Unser Angebot umfasst Kranken- und Altenpflege, Hauswirtschaft und Pflegerische Hilfen, Essen auf Rädern, Hausnotruf/Mobilnotruf und Beratung für Angehörige.

Wir beraten Sie gerne!
0711 39 69 88 0
info@sozialstation-esslingen.de
sozialstation-esslingen.de

Umzüge - Möbelmontagen
Transporte - Entsorgungen
Entrümpelungen
Seit 2011 in Esslingen!

UmzugTotal

Georgios Baltas
Kastenackerweg 20 - 73733 Esslingen
Tel.: 0711 - 91 28 98 52
Mobil: 01 76 - 55 36 13 71
info@umzugtotal.de



Haben Sie Interesse an Anzeigenveröffentlichungen?
Telefon: 07 11 / 93 10 - 432

StadtSeniorenRat Esslingen e.V.

Für eine friedvollere Welt

Kurz vor Weihnachten und zum Abschluss des Jahres wollen wir uns zunächst bei allen bedanken, die unsere Arbeit im Stadtseniorenrat (SSR)unterstützen und wohlwollend, aber auch kritisch begleiten oder an unseren Veranstaltungen teilnehmen. Herzlichen Dank an die Vorstandsmitglieder und all die engagierten Unterstützerinnen und Unterstützer. Ohne umfangreichen ehrenamtlichen Einsatz wären weder Wanderungen , Radtouren oder die "Kurzen Wege" noch offenes Singen, Vorträge, kulturelle Projekte, Smartphone-Kurse in Zusammenarbeit mit Schulen und schlussendlich auch nicht das "Schwätzbänkle" möglich. Zum zeitintensiven, ehrenamtlichen Engagement zählt ebenso die Interessenvertretung in verschiedenen Gremien, z.B. AK Fachkräfte, Ausschuss für Kultur, Sport und Soziales, Inklusionsbeirat sowie Barrierefreiheit im öffentlichen Raum. Dankbar sind wir auch für die guten Verbindungen zur Stadtverwaltung.Wir wünschen nun ein Weihnachtsfest, an dem Sie etwas von einer friedvolleren Welt spüren, allem Unfrieden im kleinen und im großen zum Trotz. Und für das neue Jahr wünsche wir alles Gute und weitere fruchtbare Zusammenarbeit; möge es mit Zuversicht beginnen. Herzlich Grüße im Namen des Vorstands des SSR.Josef Birk
Vorsitzender



Frohe Weihnachten! *Foto: Pixabay*



Gudrun Gantzhorn_Öl auf Papier_gerahmt_ Durchbreche den Kreis *Foto: Maria Rube*

Die Künstlergilde e.V.

Licht in der KünstlerGilde im Dezember

In der Küferstraße 37 beim Wolfstor sehen Sie im Dezember alle Werke zum Thema "Licht". Sabine Fleischmann zeigt uns eine altmeisterlich gemalte Kerze, Arne Rutzki stellt mit Pastellkreiden Innenräume von Kirchen dar, aber auch eine Blüte im Licht. Regina Lembke lässt uns vom Frieden träumen, Astrid Salewski malte einen Innenraum mit Kunstlicht. Karina Stängle beschäftigt sich mit der Wintersonnenwende. Dorothee Krämer hat Licht in Wort und Bild dargestellt. Bei Dietrich Gürtler hat der Stromboli Licht, Birgit Kulessa stellt eine Laterna Magica mit Sternchen aus. Galina Krause zeigt uns ein Segelboot in der Abendbeleuchtung. Es sind noch viele weitere Künstlerinnen und Künstler vertreten. Schauen Sie vorbei und lassen Sie sich "erleuchten". Licht in allen seinen Formen und Farben. Viele Techniken, von Öl, Pastellkreiden über Aquarell und Acryl bis Materialcollagen, sind zu sehen. Zur Zeit ist meist nur sonntags von 14 bis 16 Uhr geöffnet. Ein Besuch lohnt sich, da man auch in Zeitschriften blättern kann und Bücher anschauen. Wir vertreten europaweit Kunst, Literatur und Musik. Unsere Preise in diesen Sparten sind renommiert. Abstrahierte Werke sehen Sie von Gudrun Gantzhorn, Eva und Udo Beylich, sowie von Christine Gaide. Es ist für jeden Geschmack etwas dabei. Eintritt ist frei. Unterstützen Sie die Kultur in Esslingen, indem Sie uns besuchen. Sollten wir nicht geöffnet haben, können Sie uns kontaktieren:
kontakt@kuenstlergilde.eu
www.kuenstlergilde.eu

Rot-Weiße Schwaben Berkheim e.V.

Fanclubturnier des RWS Berkheim am 3. / 4. Januar

Zum 45. Mal EUROPAS größtes FANCLUBTURNIER am 3. und 4. Januar 2026 in der Sporthalle in Esslingen-Berkheim
Einige Hundert Teilnehmer und Gäste werden am 3. und 4. Januar wieder in der Berkheimer Sporthalle erwartet. Das 45. Internationale Hallenfußball-Fanclubturnier des RWS Berkheim seit 1980 steht an! Neben Fanclubs vom VfB Stuttgart und dem 1. FC Kaiserslautern nehmen noch weitere Fanclubs der Bundesligavereinen und 3 aus der Schweiz teil. Der Eintritt ist frei!

Spielplan des VfB Stuttgart der Saison 2025/26
Sa., 20.12.25, 15.30, VfB Stuttgart – TSG Hoffenheim
Sa., 10.01.26, 18.30, Bayer Leverkusen – VfB Stuttgart
Di., 13.01.26,18.30, VfB Stuttgart – Eintracht Frankfurt
So.,18.01.26, 15.30, VfB Stuttgart – Union Berlin
Do., 22.01.26, 21.00, AS Rom – VfB Stuttgart (EL)
So., 25.01.26, 15.30, Bor. Mönchengladbach – VfB Stuttgart
Do., 29.01.26, 21.00, VfB Stuttgart – Young Boys Bern (EL)

Nächste VfB-Fantreffs
Ausnahmsweise jeweils am Dienstag, 23.12.25 und 30.12.25, finden bis zum Jahresende, um 19.00 Uhr die nächsten VfB-Fantreffs im RWS-Clubhaus, Hammerschmiede 14, Tel. 3454377, statt.

Busfahrten zu den Auswärtsspielen des VfB Stuttgart
Der RWS Berkheim führt zu den nachfolgenden Auswärtsspielen des VfB Stuttgart jeweils eine Busfahrt durch:
Sa., 10.01.26, 10.00, Bayer Leverkusen – VfB Stuttgart
So., 25.01.26, 07.00, Bor. Mönchengladbach – VfB Stuttgart
Fahrpreise: jeweils 40,00 Euro zzgl. dem Ticketpreis

Kontaktadresse:
Rot-Weiße Schwaben Berkheim 1977 e.V., -Geschäftsstelle-, c/o Joachim Schmid, Schwarzwaldstraße 3, 73734 Esslingen (Berkheim), Tel. 0711 / 3452492 oder Handy 0177 / 7084134, E-Mail: info@rws-berkheim.de, Homepage unter www.rws-berkheim.de

Bücherei-Unterstützungskreis

Freunde der Bücherei sagen JA! zum Pfleghof

Wer beim Bürgerentscheid am 8. März JA zum Pfleghof sagt, sagt damit auch JA zu den Ergebnissen einer umfangreichen Bürgerbeteiligung. Viele Esslinger hatten sich nach dem Bürgerentscheid 2019 mit ihren Ideen und Wünschen an den Planungen für eine moderne Bibliothek im Pfleghof beteiligt. Der damalige OB Jürgen Zieger hatte versprochen, dass die Stadt alle Kräfte für dieses Projekt bündeln werde.
Alle waren sich einig, dass die Stadtgesellschaft eine moderne Bücherei bekommen soll, die ganz auf die Bürgerinnen und Bürger zugeschnitten ist. Und jeder war eingeladen, sich mit seinen Wünschen, Anregungen und Ideen zu beteiligen. Und zwar ganz konkret im Pfleghof und in der Heugasse 11, wo zusätzliche Flächen für Lern-Arbeitsplätze oder die Büchereiverwaltung entstehen können. Welcher Bereich der Bücherei ist wo am besten aufgehoben? Wie kann ein barrierefreier Zugang aussehen? Wo schafft man zusätzliche Arbeitsplätze? All das und vieles mehr haben der europaweit anerkannte Bibliotheken-Gestalter Aat Vos und sein Team aufgegriffen und mit Bücherei-Mitarbeitern und -Nutzern in ein überzeugendes Konzept übertragen. Jeder Raum wurde mit seinen individuellen Voraussetzungen und Möglichkeiten betrachtet. So entstand ein Konzept, das sich ganz auf den Pfleghof konzentriert. Was viele Menschen in monatelanger Arbeit mit so viel Liebe zum Detail entwickelt haben, lässt sich nicht einfach auf ein anderes Gebäude übertragen. Bis auf den meistgenannten Wunsch: "Menschlichkeit", die sich am besten in einer kundenfreundlichen Beratung zeigt, die kein Computer ersetzen kann. Wie das mit weniger Personal auf vier langen, schmalen Ebenen funktionieren soll, konnte bisher keiner erklären.



JA zur Bücherei im Pfleghof *Foto: BÜK*

Kleiderkammer für Geflüchtete und Asylbewerber

Kleiderkammer von 18.12.-13.01. geschlossen

Die Kleiderkammer für Geflüchtete und Asylbewerber in der Rennstraße 8 in Esslingen ist ab 18. Dezember 2025 über Weihnachten und Neujahr geschlossen. Ab 13. Januar sind wir wieder jeden Dienstag von 16 bis 19 Uhr für Sie da, um Ihre Spenden anzunehmen.

Wir brauchen:
- Kleidung, Schuhe & Wäsche für Männer, Frauen und Kinder, Taschen & Rucksäcke, alles sauber, intakt und wirklich tragbar, immer der Jahreszeit angemessen.
- Grundbedarf für Küche und Haushalt, also Töpfe, Pfannen, Schüsseln, Teller, Trinkbecher, einfache Gläser, Besteck, Handtücher, Bettwäsche usw., alles sauber, intakt, ordentlich und so, dass Sie selbst es gerne benutzen würden.
- keine Blumenvasen, Übertöpfe, Deko-Artikel, Bücher, Spielzeug!

Nähere Information gern bei Hilde Beck, Tel. 0711/ 356892.

BUND Bezirksgruppe Esslingen

Weihnachten – geht das auch fair und nachhaltig?

Die Zeit des Advent, die Vorbereitung auf Weihnachten – trotz allem neuzeitlichem Trubel vielleicht auch eine Gelegenheit zur Besinnung? Hier jedenfalls einige Gedanken zum Komponieren nachhaltiger Fest-Menüs:
Vielfach wird an solchen Tagen ja Fleisch auf den Tisch gebracht. O.k. – aber man muss das auch nicht übertreiben – denn: im Zweifel nützt "etwas weniger Fleisch" direkt dem Erhalt unserer Lebensgrundlagen (... und dabei geht es vor allem um die Kinder und Enkel!).
Hintergrund: die Intensivhaltung von Nutztieren hat einen großen Anteil an den weltweiten Treibhausgas-Emissionen, belegt für die Produktion der Futterstoffe wertvolle Ackerfläche, braucht Dünger usw.. Insofern hat ein ausgeuferter Fleisch-Konsum



Könnte das nicht Appetit machen - hier eine fein dekorierte Schwarzwurzel-Suppe als erster Gang des Weihnachtsmenüs!
Foto: Ökokiste e.V.

großen Anteil daran, dass die industrielle Landwirtschaft inzwischen zu einem der größten "Klimasünder" geworden ist!
Früher war es genau umgekehrt: die damalige Landwirtschaft – stärker auf pflanzliche Lebensmittel orientiert – konnte überschüssiges, schädliches Kohlendioxid aus der Luft holen und in Boden bzw. Biomasse binden. Auch die zu hohen Nitrat-Belastungen in Boden u. Grundwasser, eine Folge der heutigen Intensiv-Stallhaltung, waren zu der Zeit noch kein Thema.
Könnte man also für das Festessen evtl. nur EINE Fleischkomponente einplanen – oder an nur EINEM der Weihnachtstage Fleisch servieren?
Oder wagt man sogar mal ein vegetarisches oder veganes Menü? Maronen-, Rosenkohl- oder Schwarzwurzel-Suppe, Rotkohlsalat, Fenchel-Orangen-Salat oder Feldsalat als Vorspeise, Risotto, Sellerieschnitzel oder Nussbraten als Hauptspeise und Bratapfel, Lebkuchen-Parfait oder Schoko-Mousse als Dessert sind nur einige der vielen Ideen für ein leckeres, "alternatives" Festmahl.

MV Liebersbronn

Fröhliche Weihnachten am 20.+21.12. beim MVL!

Es weihnachtet sehr!
Die Kinderweihnachtsfeier findet am 20.12. um 15.00 Uhr im Gemeindehaus Hegensberg-Liebersbronn statt. Hier präsentieren sich auch unsere Kleinsten von der musikalischen Früherziehung sowie die Blockflöten, verschiedene Instrumentengruppen und natürlich die Jugendkapelle. Auch kommt für die Kinder ein „Überraschungsgast“. Machen sie sich einen entspannten Nachmittag bei Kaffee, Kuchen und weihnachtlicher Stimmung mit dem MVL.
Tags darauf, am 21. Dezember veranstaltet der MVL auf dem Parkplatz beim Alten Schulhaus, Im Gehren 3/1, den Liebersbronner Weihnachtsklang. Feiern Sie auf und mit dem Berg den 4. Advent! Ab 15.00 Uhr verwöhnen wir Sie mit Glühwein, Kinderpunsch, heißem Eierlikör sowie anderen Getränken. Für das leibliche Wohl bieten wir Fleischkäse im Brötle, Kartoffelsuppe und süße Waffeln. Der MVL spielt für Sie stündlich Weihnachtslieder.



4. Advent: Liebersbronner Weihnachtsklang!
Foto: S. Gansloser

Sollten Sie ebenfalls ein Instrument spielen und Lust haben, mit uns weihnachtlich zu musizieren, dann bringen Sie es einfach mit und sprechen Sie uns darauf an! Wir freuen uns!
Wir wünschen gute Stimmung und Gesang, beim Liebersbronner Weihnachtsklang sowie allen Lesern schöne und erholsame Weihnachtsfeiertage!
Vormerken und vorbeischauen:am 06.01.2026, findet wieder unser traditionelles Schlachtplattenessen im Alten Schulhaus statt. Frühschoppen ab 11.00 Uhr, Essen ab ca. 12.00 Uhr. Vorbestellung und Anmeldung per Mail bei Sabine Gansloser: sabhae@web.de oder telefonisch bei Luise Schwammel: Tel. 07 11/36 15 62.
MVL – Sei dabei!
www.mv-liebersbronn.de & instagram

Ruderverein Esslingen e.V.

Erfolgreicher Wettkampftag für Esslinger Ruderer

Am 13. Dezember nahm ein Teil der C- und B-Junioren der Rennrudermannschaft an der Wintertalentiade teil. Die Wintertalentiade ist ein Wettkampf für C- und B-Junioren in Baden-Württemberg, bei dem sich die Sportlerinnen und Sportler in verschiedenen Disziplinen messen. Die Übungen prüfen Geschicklichkeit, Kraft, Koordination und Ausdauer auf unterschiedliche Weise. Während sich die Teilnehmenden uneinig darüber waren, welche Übung die beste war, herrschte Einigkeit darüber, dass die Stationen Ski-Ergo und Japanlauf am anstrengendsten waren.
Über vier Stunden hinweg absolvierten unsere Sportlerinnen und Sportler gemeinsam mit rund 180 Athletinnen und Athleten aus 18 baden-württembergischen Vereinen alle Stationen – mit großem Erfolg. Im Jahrgang 2014 erreichten Tilia Sohl und Julian Weinreich den zweiten beziehungsweise dritten Platz in ihrer Konkurrenz. Die Tagesbestleistung zeigte Marla Tiede, die sich bei den B-Juniorinnen des Jahrgangs 2011 gegen all ihre Konkurrentinnen durchsetzte und sensationell gewann.
Mit diesen Podestplätzen und weiteren tollen Ergebnissen trugen unsere acht Sportlerinnen und Sportler dazu bei, dass der Ruderverein Esslingen am Ende als vierterfolgreichster Verein der Wintertalentiade gewertet wurde. Mit diesen starken Leistungen geht es nun verdient in die Weihnachtspause.
Du hast Rudern auszuprobieren und bist zwischen 10 und 15 Jahre alt? Dann melde dich bei jugendausbildung@rudervereinesslingen.de und komm vorbei – wir freuen uns auf dich!



Julian Weinreich erreicht den 3. Platz bei den C-Junioren des Jahrgangs 2014
Foto: Felix Häfele





Stellenangebote



Wir suchen

Vertriebsmitarbeiter

im Innen- und Außendienst (m/w/d)

Wir sind die Schreinerei Weber GmbH – ein Traditionsunternehmen seit 1920 mit einem klaren Anspruch: Qualität auf höchstem Niveau. Unsere Produkte? Hochwertige Fenster, Türen, Überdachungen und Sonnenschutzlösungen.

Ihre Aufgaben:
- Individuelle Beratung in unserer Ausstellung und vor Ort
- Angebotserstellung, Auftragsplanung und Bestellwesen
- Koordination der baulichen Maßnahmen

Ihr Profil:
- Sicheres Auftreten, Kommunikationsstärke und Verhandlungsgeschick
- Kaufmännische Kenntnisse wünschenswert
- Vertriebserfahrung von Vorteil, aber kein Muss – wir arbeiten Sie auch als Quereinsteiger ein!

Wir bieten:
- Vielseitige Aufgaben mit echter Karrierechance
- Top-Vergütung plus attraktives Extra-Paket
- Individuelle Einarbeitung in unser engagiertes Team
- Flexibles Arbeiten in inspirierender Atmosphäre
- Raum für Ideen und persönliches Wachstum

Wir suchen auch Monteure, Schreiner bzw. Glaser (m/w/d)
Infos auf unser Homepage.

Interesse?
Wir freuen uns auf Ihre Bewerbung mit Angabe Ihres möglichen Eintrittstermins!

Schreinerei Weber GmbH
Frau Sabine Ehrmann
Schorndorfer Str. 8
73666 Baltmannsweiler
Tel. 07153/ 94 61-0
sabine.ehrmann@weber-schreinerei.com
www.weber-schreinerei.com

Weber Fenster Türen Wintergärten

Suche rüstigen Rentner (RSKN) der mich einmal in der Woche zum Einkaufen fährt. Ich würde mich freuen auf ihren Anruf ☎ 0711-324131

Stellengesuche

Pflegehelferin mit Erfahrung v. 20 Jahren, mit guten Referenzen arbeitet in ambulanter Suchtstelle bis 520€ ☎ 0176 - 81334370

Professionelle - Baumpflege, -Kronenschnitt, Baumabtragung, -Totholzentfernung auf Minijob-Basis. David Profe 0151-61435999

Verkäufe Allgemein

Dies & Das

Relaxsessel günstig abzugeben, alcantarabraun, mit Fußstütze und Aufstehhilfe. ☎ **0711 / 31 15 67**

Relaxsessel, alcantarabraun, mit Fußstütze und Aufstehhilfe. ☎ 07 11 / 31 15 67

Verschiedenes

Wir Entrümpeln und Verwerten für Sie
www.euv-gruppe.de
Tel. 0711 50456252

FA. A. SURBURG
GARTEN- UND LANDSCHAFTSBAU
Gartenarbeiten
Schneiden · Mähen · Terrassen · Zäune u.s.w
Tel.: 07 11/3 70 52 98 · Fax 3 45 53 15

zuverlässige Haushaltshilfe für die Wohnung meiner Eltern 81 und 84 Jahre gesucht. Tel. 0711/388853

Esslinger Familie mit 2 Kindern sucht Haus zum Kauf. familiebaer@posteo.de

Haushaltshilfe gesucht!
Nette Familie mit erwachsenen Kindern sucht eine zuverlässige Haushaltshilfe mit Auto.
- ab Januar 26
- in ES-Wiflingshausen
- 8h an 2 Tagen unter der Woche.
Interessenten bitte melden unter perle-esslingen@gmx.de

Haushaltsauflösung oder Ausmisten? Wer verschenkt gut erhaltene Flohmarktartikel? Bitte nichts wegwerfen! Wir freuen uns über: Altes Kaffeegeschirr, Gläser, Vasen, Lampen, Bilder, Holzstühle, Trödel, Instrumente, Nähmaschinen, Extravagantes und Kurioses und alles aus Oma's Haushalt für unseren großen Familien-Flohmarkt
Abholung! Tel. (0177) 2 85 16 86



STUDENTIN SUCHT FAHRZEUG (FAHRBEREIT) MIT TÜV BIS 500€. TEL: 0174 / 797 21 21

KFZ-Gesuche

Wir kaufen Wohnmobile + Wohnwagen 0 39 44/3 61 60 www.wm-aw.de Fa.



Immobilien allgemein

Für unsere **Bonitätsgeprüften Kunden** suchen wir **2 – 4 Zi.-Whg.** in Esslingen (Umkreis ca. 10 km)!

Angebote bitte an Hahn + Keller 07 11 - 39 69 70 10

Immobilien - Gesuche

Gesuche - Wohnungen

Ges. - 1-Zimmer-ETW

Ihr Mieter geht Ihnen auf die Nerven? Verkaufen Sie mir die Wohnung (privat). AB: 07025 / 8979694

Ges. - 3-Zimmer-ETW

Von privat: Suche EIGENTUMSWOHNUNG ☎ 0711-92539919

Ges. - 4-Zimmer-ETW

Wir (Ehepaar, Handwerker, Krankenschwester) su. in Esslingen Innenstadt + 3 km unsere Traumwohnung, auch renovierungsbedürftig, minimum 4 Zi., ab 90 m² Wfl., gerne mit Terr., Balk., Gärtle, Privatangebote bevorzugt. ✉ manu62@gmx.de

Eigentumswohnung zum Ankauf von privat gesucht ☎ 0711-92539919

Freie 3-5 Zi. Eigentumswohnung in ES u. Umg. gesucht ☎ 07153 6085968

Gesuche - Häuser

Suche zum direkten Ankauf von privat: REIHENHAUS oder DHH ☎ 0151-61196864

Vermietungen

Verm. 2-Zi.-Wohnung

Köngen, betreutes Wohnen 2 Zi.-Wohnung, 64 m² barrierefrei, Erstbezug, KfW 40 Standard, FBH, Terrasse, Einbauküche, Abstellraum, ab sofort zu vermieten. KM 925 € Betreuung durch Sozialstation Wendlingen. TG-Stellplatz optional. ☎ **0162 - 9417021**

Verm. 2-Zi.-Wohnung

2 ZW, im betreuten Wohnen in Esslinen Berkheim, 52m², 2. OG, barrierefrei, Aufzug, EBK, ab 1.2.26 zu verm. Mail: kenmare@aol.com

ES-Stadtmitte 2 Zi.-Whg., 2. OG, 55m², an Einzelperson, o. HT, NR, EK, sep.-WC, WR, Du., KM 550,- + NK + 2 MM KT. Anfrage mit Bild. ✉ imo.vermeitung@t-online.de

Verm. 3-Zi.-Wohnung

Helle 3-Zi.Whg. 1.OG, 68 m² Aussichtslage, 2 Balkone, EBK, großer Einbauschrank im Schlafzimmer, Abstellraum in der Wohnung, Kellerabteil, ab 1.3.26 zu vermieten. Fußbodenheizung (Fernwärme). Gute ÖPNV-Anbindung; gesicherte Nahversorgung im Umkreis von 10 Gehminuten. Stellplatz im Freien möglich. KM 750€ + NK 200€ + Stellplatz + Kaution. ✉ **unter ZZ209113 an SWMN GmbH, Postfach 10 44 27, 70039 Stuttgart oder chiffre@swm-network.de**

Mietgesuche

Mietgesuche 2-Zi.-Whg.

Dringend gesucht: 2-Zi.-Whg. langfristig, v. Rentnerin, ca. 45 - 50 m², 1. Stock, Balkon, in Denkendorf, Nellingen, Berkheim, Esslingen. Tel. 0711 / 38 88 21

Wer vermietet mir ende 50J. in ES und Umgebung bevorzugt 2-Zi.-Whg. Ht. zwei Meerschweinchen, WM max. 600,-€, ab sofort. ☎ 0162-3559537

Er sucht Sie

Gut erhaltener 80+ jähriger sucht nette sie bis 70 Jahre einfach für alles. ✉ **unter ZZ209118 an SWMN GmbH, Postfach 10 44 27, 70039 Stuttgart oder chiffre@swm-network.de**



Impressum

Verlag:
Bechtle Graphische Betriebe und Verlagsgesellschaft (Bechtle Verlag und Esslinger Zeitung) GmbH & Co. KG
Zeppelinstraße 116
73730 Esslingen
Telefon: (07 11) 93 10-456
Telefax: (07 11) 93 10-134

Internet: www.zwiebel-es.de
E-Mail: anzeigen-zwi@swm-network.de

Das Anzeigenblatt erscheint wöchentlich freitags als Beilage in der Eßlinger Zeitung und wird zusätzlich an Haushalte in Esslingen inkl. aller Stadtteile kostenlos verteilt.

Geschäftsführer: Herbert Dachs, verantwortlich für gelieferte Texte: die jew. Verfasser

Redaktion: Johannes M. Fischer (V.i.S.d.P.)

Anzeigen: Sebastiano Sequenzia (verantw.), Simone Werner, Südwest Media Network GmbH, Plieninger Str. 150, 70567 Stuttgart

Anzeigenschluss: Es gilt die Anzeigenpreisliste Nr. 21 vom 1. Januar 2023.
Gewerbliche Anzeigen: Dienstag 17 Uhr, Telefon: (07 11) 93 10-432
Private Kleinanzeigen: Dienstag 17 Uhr, Telefon: (07 11) 93 10-310

Zwiebel nicht erhalten?
www.zwiebel-es.de/reklamation

Zustellung und Vertrieb:
Telefon: (07 11) 93 10-242
Druck/Herstellung: MHS Print GmbH, Kontakt: www.mhsprint.de/kontakt

Zwiebel
Das Vereinsforum der Eßlinger Zeitung



TSV Berkheim e.V.

Nikolaus-Cup in Berkheim

Am Samstag, 06.12.2025, fand der Blumenstock Nikolaus Cup in der Berkheimer Sporthalle statt. Zu Gast waren 10 Mannschaften, darunter 2 Berkheimer Teams. Trainer und Organisator Andre Augustin hatte ein tolles Programm auf die Beine gestellt. Vor Beginn des Turniers gab es für jede Mannschaft ein Einzelfoto mit unserem Maskottchen Korni. Korni war auch als Nikolaus im Einsatz und verteilte an alle Kinder eine Kleinigkeit zum Nikolaus. Dann gab es ein Einlaufen in die Halle für alle Teams mit Corni unter Einlaufmusik, für alle Kinder natürlich ein schöner Start ins Turnier. Danach konnte Fußball gespielt werden, es war ein tolles Turnier mit vielen spannenden Spielen. Der TSV Berkheim I konnte



Beide Berkheimer Teams mit Korni *Foto: Uwe Willinger*

das Turnier im Finale gegen den ASV Aichwald gewinnen. Der TSV Berkheim II landete auf dem 10. Platz, dieser wurde aber der gezeigten Leistung nicht gerecht. Viele enge Spiele wurden leider teils unglücklich verloren. Hier werden die Kinder mit den Trainern Andre Augustin, Tim Killinger und Kiwi Laue weiterarbeiten. Damit dies beim nächsten Blumenstock Cup schon wieder anders aussieht. Trotzdem hatten alle Kinder einen tollen Tag und strahlten bei der anschließenden Weihnachtsfeier, als es Geschenke gab. Vielen Dank an den Sponsor, die Firma Blumenstock. Herr Blumenstock sponserte alle Pokale und Medaillen für die Kinder. Es spielten für Berkheim I: Max Willinger, Mats Killinger, Emma Laue, Eren Demirezen, Selahattin Gündüz, Dennis Mauz, Leandro Medina, Erik Ansorge, Lia Augustin. Für Berkheim II spielten: Josua Danker, Mouniem Tchouaha, Vanessa Ringelhann, Vincent Darstein, Linus Beckert, Yassin Korbel, Lukas Reinhardt, Jannis Jopp, Iliana Meltsakou, Akshayaan Sriharan

Bürgerengagement & Bürgerhäuser

Bürgerengagement & Bürgerhäuser

TAT + RAT Kleinreparaturdienst
Eine Steckdose auszuwechseln? TAT + RAT -Senioren helfen. E-Mail: tatundrat@forum-esslingen.de, Sprechstunde: Donnerstag 9 bis 11 Uhr, Forum Esslingen – Zentrum für Bürgerengagement, Schelztorstraße 38, Telefon (0711) 35 74 20.

Esslinger Freiwilligenagentur
In der Woche vom Montag, 15. bis Freitag, 19. Dezember informiert Jürgen Ragg über die vielfältigen Möglichkeiten zum freiwilligen Engagement in Esslingen. Terminvereinbarungen unter (0711) 3512 2487.

Digitaler Treffpunkt im Mehrgenerationen- und Bürgerhaus
Die Digital-Mentor:innen bieten Hilfestellung rund um das Internet und beraten bei der Nutzung von PC, Tablet oder Smartphone. Wer keinen PC zu Hause hat, kann die PCs vor Ort nutzen oder seine eigenen Geräte mitbringen. Buerger-gehen-online im Mehrgenerationen- und Bürgerhaus Pliensauvorstadt, Weilstraße 8, 73734 Esslingen. Öffnungszeiten: Montag 10 bis 12 Uhr, Mittwoch 15 bis 17 Uhr, Donnerstag 10 bis 12 Uhr und Freitag 15 bis 17 Uhr. Eine Anmeldung ist nicht nötig, das Angebot ist kostenlos.

Wohnberatung ... länger selbstständig zu Hause leben auch im Alter und bei Behinderung
Geschulte Wohnberater:innen kommen zu Ihnen nach Hause und machen Vorschläge für Anpassungsmaßnahmen in Ihrer Wohnung: sicher, einfach und bequem.Hausbesuche für einen Auslagenersatz von 25 €.Kontakt: Stadt Esslingen, Beratungsstelle für Ältere, Simone AmentTelefon: 0711 3512 – 2395, Mail: simone.ament@esslingen.de

Schwarz-Weiß-Club Esslingen e.V.

Glanzvoller Sieg bei den WDSF Open in Zagreb



Meike Späth und Jakob Wetsch *Foto: privat*

Ein besonderer Tag für das Tanzpaar Jakob Wetsch und Meike Späth vom Schwarz-Weiß-Club Esslingen e.V.: Beim internationalen WDSF Open Senioren I Latein Turnier am 7. Dezember in Zagreb, Kroatien setzten sie sich eindrucksvoll gegen die Konkurrenz durch und holten den 1. Platz. Insgesamt traten sieben Paare aus vier Nationen an. Wetsch/Späth gelang ein außergewöhnlicher Erfolg: Als einziges Paar erhielten sie im Semifinale alle 55 möglichen Kreuze der Wertungsrichter und zogen damit souverän ins Finale ein. Dort überzeugten sie erneut auf ganzer Linie – sie gewannen alle Tänze und sicherten sich so ihren ersten Sieg bei einem WDSF-Turnier.
Die Atmosphäre in Zagreb war festlich und die Organisation hervorragend. Neben Medaillen und einem Pokal erhielten die Sieger auch Tanzzubehör sowie einenGutschein eines italienischen Tanzateliers. Die Teddybären, die auf dem Foto zu sehen sind, dienten lediglich als Spaß-Accessoires. Mit diesem Triumph haben Jakob Wetsch und Meike Späth einen wichtigen Meilenstein in ihrer Tanzkarriere erreicht und zugleich ein starkes Zeichen für den Schwarz-Weiß-Club Esslingen e.V. gesetzt. Der Schwarz-Weiß-Club Esslingen dankt dem Latein-Paar für ihr Engagement und gratuliert herzlich zum Erfolg.
Für weitere Informationen über den Schwarz-Weiß Club Esslingen e.V. und Trainingsangebote besuchen Sie unsere Website unter swc-esslingen.de

Boulеclub Esslingen e.V.

Weihnachtsturnier

Am 14. Dezember trafen sich die Bouler des BCES auf dem Boulodrôme BURG zum jährlichen Weihnachtsturnier. Das herrliche, trockene Winterwetter lockte 22 Clubmitglieder zum Boulodrôme BURG, eine vereinsunabhängige Vater-Sohn-Formation ergänzte das Teilnehmerfeld. Einige SpielerInnen aus der Montagsgruppe des Vereins und die Ligaspieler wurden von Turnierleiter Peter Loichen in gemischten Teams pünktlich um 14 Uhr an den Start geschickt. In drei Runden mit Zeitbegrenzung wurde der/die neue Vereins-Weihnachtsmann/frau ermittelt. Nach zwei Runden wurde eine kulinarische Pause eingelegt. Mit Grillwürsten, mitgebrachte Leckereien, Glühwein und Punsch konnte sich auf die letzte und entscheidende Spielrunde vorbereitet werden. Natürlich wurden auch die neuesten Gerüchte aus der Bouleszene diskutiert, die für die Ligasaison 2026 interessant waren. Unsere kleine Flutlichtanlage erhellte uns dann die dritte Runde. Ligaspieler Eberhard Schenk setzte sich mit drei Siegen äußerst knapp mit nur 1 Kugel Vorsprung vor Monika Knoll durch, die den 2. Platz belegte. Als würdiger Sieger konnte er zum Ende des Turniers vom 1. Vorsitzendem Rudi Meier als Weihnachtsmann des Jahres 2025 mit der heißbegehrten Weihnachtsmütze gekürt werden. Als Gewinn gab es einen Esslinger City-Gutschein.



Weihnachtsmann Eberhard Schenk mit Turnierleiter P. Loichen und 1. Vorsitzendem R. Meier *Foto: M. Meier*

Wir wünschen allen Freunden und Gönnern des Bouleclubs ein frohes und besinnliches Weihnachtsfest.
www.bouleclub-esslingen.de

Sozialverband VdK - OV RSKN

Liederbingo – wer kennt das?



Jahresfeier in St. Katharina *Foto: I. Roller*

Wieder neigt sich ein Jahr dem Ende zu und einer der Höhepunkte wartete am Samstag 13.12. auf unsere Mitglieder. Unsere Wichtel waren vormittags mal wieder am Werk, um den Saal in St-Katharina festlich herzurichten. Zum Start hatte Gertrud Lorentz die Grüße unseres Kreisverbandvorsitzenden Wolfgang Latendorf zu überbringen. Sie hatte natürlich auch aktuelle Infos aus dem VdK Landesverband mitgebracht. Dann wurde es spannend. „Bingo“ ist ja vielen ein Begriff – aber „Liederbingo“? Unsere gute Fee Iris Roller hatte diesen sehr unterhaltsamen Teil vorbereitet. Jedes, der zu erratende Lieder, wurde mit tatkräftiger Unterstützung von Gisela Kreuzer am Akkordeon gesungen. Ok – wir waren nicht immer ganz Textfest, aber dann konnte mitgesummt werden. Dieses kurzweilige Programm hat allen viel Freude bereitet. Anschließend wurde der Geruchs- und Geschmacksinn verwöhnt mit einem leckeren Essen. Zum Abschluss wurde es noch etwas besinnlich mit Weihnachtsgedichten und Weihnachtsliedern. Nun dürfen wir allen Mitgliedern, Freunden und Förderern des VdK OV eine gesegnete Advents- und Weihnachtszeit wünschen und ein gesundes und vor allem friedvolles Neues Jahr 2026. Den Januar starten wir am 10.01.2026 mit der Einladung des VdK Kreisverbandes zur Podiumsdiskussion in Vorbereitung auf die Landtagswahlen in Baden-Württemberg. Sie sind alle herzlich eingeladen im neuen Blarer am Samstag 10. Januar um 14:00 zur Information und Diskussion.
Der Vorstand

Weisser Ring, Aussenstelle für den Landkreis ES

Wir helfen Kríminalitätsopfern

Wenn Sie Opfer einer vorsätzlichen Straftat geworden sind, können Sie sich an den WEISSEN RING, Außenstelle Esslingen, (zuständig für den gesamten Landkreis Esslingen) wenden. Wir beraten Sie und prüfen, wie wir Ihnen helfen können. Wenn gewünscht, begleiten wir Sie zur Polizei oder bei Gericht. Wir unterstützen Sie bei der Suche nach entsprechenden Rechtsanwälten*innen. Zögern Sie nicht, uns anzurufen oder zu schreiben. Die Beratung und Unterstützung ist völiig kostenfrei. Sie können uns auch im Rahmen Ihrer Veranstaltung (z.B. Seniorennachmittage etc.) kostenlos buchen. Wir informieren und beraten, wie Sie sich sich vor Straftaten schützen können.
Tel: 0160-98260564, Fax: 07172-9694358, Mail: esslingen@mail.weisser-ring.de
Neuer Außenstellenleiter ist Ralf Brenner.
Da wir keinerlei staatliche Mittel erhalten, sind wir auf Mitgliedsbeiträge und Spenden angewiesen um eine effektive Opferarbeit zu gewährleisten.
Sie können bereits mit einem Betrag von nur 2,50€ monatlich Mitglied werden. Der Beitrag oder eine Spende sind steuerlich absetzbar.
Spendenkonto: Deutsche Bank Mainz, IBAN: DE26 5507 0040 0034 3434 00.
Bleiben Sie sicher.
Reiner Mischer
stellv. Außenstellenleiter

Staffelsteiger-Verein e.V.

Neuigkeiten vom Staffelsteiger Verein

Der Staffelsteiger Verein war vom TeamWerk Esslingen für die Baumpflanz-Challenge 2025 nominiert worden. Am 8.November 2025 pflanzten mehrere Vereinsmitglieder einen Mandelbaum bei den beiden Hangsofas in den Esslinger Weinbergen. Haben sie ihn schon gesehen?
Bei der Pflanzaktion geht es um die Nachhaltigkeit, Gemeinschaft, Teamgeist und Klimaschutz – Artenvielfalt, Lebensqualität und vieles mehr! Es geht nicht nur ums Pflanzen, nein der Baum muss weiterhin gehegt und gepflegt werden!
Der Verein hat vier Akteure nominiert, jedoch nur von zwei – dem LandFrauen Verein ES-RSKN und der Steillagen Schutzgemeinschaft – erfahren, dass sie ebenfalls einen Baum gepflanzt haben. Wir sind gespannt, ob die anderen Nominierten noch nach ziehen.
Am Samstag, 17. Januar 2026 findet wieder eine „Wegputzete“ entlang dem Weinerlebnisweg in den terrassierten Steillagen-Weinbergen von Esslingen statt. Start ist um 9 Uhr beim Staffelsteigerplätzle (Gayernweg). Der Staffelsteiger Vorstand freut sich über jede Helferin oder Helfer. Bitte anmelden mit einer eMail bei kontakt@staffelsteiger-verein.de bzw.Telefon 0711 / 91 89 620.



Der Mandelbaum ist gepflanzt! *Foto: Staffelsteiger Verein e. V.*

Bitte ebenfalls vormerken: Am Sonntag, 22. März 2026 treffen wir uns nachmittags bei Adolf Bayer, Weingut in Rüdern zum gemütlichen Zusammensein.
Die Vorstandschaft des Staffelsteiger Vereins wünscht seinen Mitgliedern und allen Leserinnen und Lesern der Zwiebel ein schönes Weihnachtsfest und alles Gute für 2026.
Weitere Infos über den Verein und seine Ziele finden sie unter www.staffelsteiger-verein.de

TSG Esslingen e.V.

TSG Esslingen Karate Do Einsteigerkurs 2026



Erfogreiche Karate Kids mit Trainer Team TSG Esslingen *Foto: Sabine Clephas*

Entdecke Karate Do – den perfekten Gesundheitssport für Körper und Geist! Ob Einsteiger oder Fortgeschrittener, Karate stärkt deine Muskulatur, verbessert deine Flexibilität und fördert deine Ausdauer. Gleichzeitig lernst du Disziplin, Selbstvertrauen und Konzentration. Ein weiterer wichtiger Vorteil ist die Fähigkeit zur Selbstverteidigung:
Karate vermittelt effektive Techniken, um dich in gefährlichen Situationen zu schützen und dich sicherer im Alltag zu fühlen. Für alle, die den sportlichen Ehrgeiz haben, bietet Karate Do auch die Möglichkeit, sich im Wettkampfsport zu messen. Dabei trainierst du nicht nur Technik, sondern auch deine mentale Stärke und dein Durchhaltevermögen.
Tauche ein in eine spannende Welt voller Bewegung, Spaß und persönlicher Entwicklung. Mach Karate Do zu deinem Weg zu optimaler Gesundheit, Selbstvertrauen, Sicherheit und sportlicher Herausforderung-wir freuen uns auf Dich.
Wir laden Dich für 4 Wochen zum kostenlosen Probetraining ein bei Anmeldung gib es den ersten Karate Anzug Gratis! (ab dem 12.Januar 2026)
Infos zu Trainingszeiten und uns unter: www.tsg-esslingen.de E-Mail: tsg@tsg-esslingen.de
Alle Trainer vom Karate Team TSG Esslingen sind ausgebildete Trainer des DKV (Deutscher Karate Verband). Der DKV ist der offizielle und einzig anerkannte Fachverband für Karate des DOSB. (Deutscher Olympischer Sportbund)



Kreative Ferienprogramme für alle *Foto: SJR Esslingen*

Stadtjugendring Esslingen e.V.

Inklusive Ferienmesse in Esslingen

Am Samstag, 17. Januar 2026, findet von 10 bis 13 Uhr im Jugendhaus Nexus (Schorndorferstraße 22, 73730 Esslingen) eine Inklusive Ferienmesse statt. Die Veranstaltung richtet sich an Familien von Kindern mit Behinderung, die sich über passende Ferienangebote informieren möchten. Auf der Messe stellen verschiedene Veranstalter ihre inklusiven Ferienprogramme vor. Darüber hinaus gibt es Informationen zu Assistenzmöglichkeiten sowie zu Finanzierungs- und Fördermöglichkeiten. Fachkräfte stehen für persönliche Gespräche und individuelle Beratung zur Verfügung. Das Jugendhaus Nexus ist barrierefrei zugänglich und verfügt über einen Aufzug sowie eine barrierefreie Toilette mit Liege, sodass ein Besuch für alle Familien gut möglich ist. Veranstaltet wird die Messe von der Fachberatung für inklusive Ferienangebote und der Assistenzvermittlung des Stadtjugendrings Esslingen e. V. in Kooperation mit der Lebenshilfe Esslingen.
Interessierte Familien sind herzlich eingeladen, sich zu informieren, Fragen zu stellen und direkt mit den Veranstaltern ins Gespräch zu kommen.

Esslinger Bildungsinitiative e.V.

Gemeinsam Wachsen – Vier Seminare für Orientierung & Austausch

Die Esbi Bildungsinitiative hat in Kooperation mit Karriere in Deutschland und Avicenna im Dezember 2025 vier Online-Seminare organisiert, die berufliche Orientierung und gegenseitige Unterstützung verbanden. Ziel war es, den Mitgliedern praxisnahe Informationen zu geben und gleichzeitig Raum für Austausch und Motivation zu schaffen.
Am 06. Dezember 2025 fand zunächst ein Seminar zu den Lehramtsprüfungen in Deutschland statt. Es vermittelte Einblicke in Unterrichtsbesuche, das Zweite Staatsexamen und die Eignungsprüfung (UPP) – mit praktischen Tipps zur Vorbereitung und Bewertung.
Ebenfalls am 06. Dezember folgte ein weiterer Termin mit dem Thema „Steuerfachangestellte – Ausbildung und Perspektiven“. Dabei ging es um Unterschiede zwischen Umschulung und Weiterbildung, Ausbildungsinhalte, Praktikumssuche und realistische Verdienstmöglichkeiten.
Am 09. Dezember 2025 standen zwei weitere Veranstaltungen auf dem Programm: „Stark bleiben im Bewerbungsprozess“ über emotionale Stärke, Selbstmotivation und Resilienz, sowie „Ingenieurwesen und Arbeitsrecht“, das rechtliche Grundlagen und Berufsperspektiven im technischen Bereich beleuchtete.
Die Rückmeldungen der Teilnehmenden waren durchweg positiv. Viele betonten, wie hilfreich die Kombination aus fachlichen Informationen und persönlichem Austausch war. Mit solchen Aktivitäten zeigt die Esbi Bildungsinitiative, dass Bildung nicht nur Wissen, sondern auch Gemeinschaft, Unterstützung und Hoffnung bedeutet.



CC0-Bild *Foto: (Canva.com – Nutzung im Rahmen der Lizenz Bedingungen) zur Beschreibung des Ablaufes*

Kontakt: info@esbi-ev.de / www.esbi-ev.deInstagram: @esslinger_bildungsinitiative

OGV Wäldenbronn e.V.

Winterschnittkurs des OGV Wäldenbronn am 17.01.

Liebe Vereinsmitglieder des Obst- und Gartenbauvereins Wäldenbronn, hier eine Richtigstellung bezüglich unseres Winterschnittkurses 2025/2026:
Entgegen der Veröffentlichung in der letzten „Zwiebel“ Ausgabe findet die „Schnittunterweisung Kernobstbäume“ des OGV Wäldenbronn am Samstag, den 17. Januar 2026 statt. Treffpunkt ist um 13.30 Uhr auf der Streuobstwiese unterhalb der Katharinenlinde am Rüderner Heideweg.
(Der kommunizierte Termin 27.12. betrifft NUR den OGV RSKN).
Für die Schnittunterweisung im Januar konnte der Verein Jens Häußler gewinnen. Jens Häußler ist Leiter des Bereichs Streuobst bei der Obst- und Gartenbauberatung des Landkreises Esslingen. Wir freuen uns auf viele interessante Informationen und zahlreiche Fragen der Teilnehmenden.



Kai Hehr und Martin Scheu bei der Baumpflege am Seniorenheim Hohenkreuz *Foto: Verein*

Der OGV Wäldenbronn blickt an dieser Stelle auf ein ereignisreiches Vereinsjahr 2025 zurück und bedankt sich bei allen Mitgliedern für die Unterstützung und Teilnahme bei den Aktivitäten.
Wir wünschen noch eine schöne Adventszeit, frohe und friedliche Weihnachtsfeiertage und freuen uns auf ein gutes und gesundes Vereinsjahr 2026.
www.ogv-waeldenbronn.de

Bezirksbienenzüchter-Verein Esslingen/Neckar e.V.

Neuimkerkurs & Weihnachtsgrüße & Jahreswechsel

Liebe ImkerkollegInnen und Bienenfreunde,
auch im kommenden Jahr findet wieder ein Neuimkerkurs "Bienen halten" des Imkervereins Esslingen statt. Die Ausbildung in Theorie und Praxis vermittelt die Fähigkeiten, um selbständig mit Bienenvölkern umgehen zu können. Nähere Informationen zum Anfängerkurs wie Anmeldeunterlagen und Kursplan sind auf unserer Homepage unter www. imker-esslingen.de im Download Bereich hinterlegt. Ansprechpartner für eventuelle Rückfragen ist Udo Merk (2. Vorsitzender BV Esslingen)
Zum Jahresausklang ganz liebe Weihnachtsgrüße an alle, mit viel Zeit für Liebe, Familie, sowie unzähligen glücklichen und gesunden Stunden im neuen Jahr 2026!
Ins neue Jahr wollen wir traditionell gemeinsam mit unserem gemütlichen Beisammensein starten. Wir treffen uns am Freitag, 16. Januar 2026 ab 18.30 Uhr in der Alten Wache im Scharnhauser Park (Claude-Dornier-Str. 4 / 73760 Ostfildern) Wir freuen uns auf viele TeilnehmerInnen und entspannte Gespräche! Gäste und Interessierte herzlich willkommen!



Frohe Weihnachtsfeiertage und einen gesunden Start ins neue Jahr!! *Foto: Ute Gasselin*

KOMMA Esslingen

Ton & Tausch. Dein Style findet ein neues Zuhause

Am 21.12. ist es endlich wieder so weit: der Ton & Tausch Kleiderflohmarkt öffnet von 13 bis 21 Uhr seine Türen und lädt euch zu einem entspannten, kreativen Nachmittag ein. Ihr sucht noch ein Last-Minute-Weihnachtsgeschenk, besondere Vintage Teile oder einfach warme Socken für den Winter? Dann kommt vorbei, stöbert in Ruhe und entdeckt kleine Schätze mit Geschichte.

In gemütlicher Atmosphäre macht das Shoppen gleich doppelt Spaß, vor allem mit leckerem Essen von Philipp, einem guten Drink oder heißem Kaffee in der Hand. Für den perfekten Soundtrack sorgt DJ FFWD mit einem stimmungsvollen Mix aus Synth, Postpunk und Indie.

Und falls euer Kleiderschrank zwar voll ist, ihr aber trotzdem das Gefühl habt, nichts zum Anziehen zu haben: macht selbst mit! Meldet euch einfach per Mail an tonundtausch@komma.info oder per DM, um einen Stand zu reservieren.Tische, Kleiderständer und Kleiderbügel werden gestellt, die Standgebühr beträgt 10 €.

Kommt vorbei, bringt Freund:innen mit und feiert Mode, Musik und Austausch. Wir freuen uns auf euch!

Kanuvereinigung Esslingen e.V.

Stimmungsvoller Jahresabschluss bei den Kanuten



Zu den Kanuten kommt der Nikolaus mit wasserdichtem Sack. *Foto: Ulrike Trittler-Knoll*

Mitglieder aller Altersgruppen kamen zusammen, um das vergangene Jahr gemeinsam ausklingen zu lassen. Die traditionelle Weihnachtsfeier mit Ehrungsabend fand in festlicher Atmosphäre, an liebevoll weihnachtlich geschmückten und selbst gebauten Holztischen statt.

Den Auftakt bildeten die Ehrungen langjähriger Vereinsmitglieder. Für 50-, 40- und 25 -jährige Vereinszugehörigkeit wurde engagierten Paddlerinnen und Paddlern gedankt, die den Verein über Jahrzehnte geprägt haben. Auch sportliche Leistungen der Rennsportjugend standen im Mittelpunkt. Athletinnen und Athleten wurden für besondere Erfolge bei Regatten ausgezeichnet. Für 500 selbst gepaddelte Kilometer erhielt die 13 jährige Emma stolz ihr Jugend-Wanderabzeichen.

Die Jugend-Rennsportgruppe nutzte den Abend, um sich herzlich bei ihren Trainerinnen und Trainern für die intensive Unterstützung und das große Engagement im vergangenen Jahr zu bedanken.

Kulinarisch verwöhnt wurden die Gäste mit Gulaschsuppe, einer Mango-Kokos-Suppe, einem reichhaltigen Salatbuffet sowie zahlreichen Desserts.

Für Unterhaltung sorgten mehrere Filmbeiträge, darunter Paddeltouren der Wanderfahrer, ein Rennsport-Jahresrückblick, sowie „Die Kenterrolle mit der Maus“ mit Mara. Ein besonderes Highlight war der Besuch des Nikolaus, der mit einem extra großen wasserdichten Sack erschien. Die Jugendlichen überraschten mit Gedichten – eines davon kannte selbst der Nikolaus noch nicht.

In vielen Gesprächen wurden Erinnerungen ausgetauscht, Freundschaften aufgefrischt und neue gemeinsame Paddeltouren geplant. Ein rundum gelungener Abend, der Gemeinschaft, Engagement und die Freude am Kanusport eindrucksvoll widerspiegelte.

IPA Esslingen e.V. (International Police Association)

IPA Landshut meets IPA Esslingen



Die Weihnachtsmarktbesucher aus Landshut und Esslingen. *Foto: Sabine Wanzke*

Das Motto dieses internationalen Polizeifreundschaftsvereines IPA, servo per amikeco – diene durch Freundschaft, wird selbstverständlich auch auf dem Esslinger Weihnachtsmarkt gelebt und so war es für Sekretärin Sabine Wanzke und Schatzmeisterin Michaela Malaschitz eine große Freude sechs Mitglieder der Verbindungsstelle Landshut unter Führung ihres Vorsitzenden Peter Kurzai in der ehemaligen Reichsstadt begrüßen zu dürfen. Schon bei ihrer Ankunft spürte man die Vorfreude auf den gemeinsamen Abend.

Der Esslinger Weihnachtsmarkt bot dafür die perfekte Kulisse: historische Gassen und Fachwerkhäuser, funkelnde Lichter, der Duft von gebrannten Mandeln und Gewürzen und eine Atmosphäre, die alle begeisterte. Gemeinsam schlenderten sie durch das vorweihnachtliche Treiben, probierten allerlei Köstlichkeiten und natürlich auch den „besten Esslinger Glühwein“, der für zusätzliche Wärme – innen wie außen – sorgte.

Der gelungene Abschluss folgte auf der Weihnachtsfeier der Kriminalpolizei Esslingen. Die gemütliche Location, die herzliche Stimmung und die vielen großartigen Gespräche machten die gemeinsame Zeit einfach perfekt. Einmal mehr wurde klar: Hier treffen sich nicht nur Kolleginnen und Kollegen – hier kommen Freunde zusammen.

Alle Beteiligten hatten an diesem Abend viel Spaß miteinander und schon jetzt freuen sie sich auf ein Wiedersehen im Juni des nächsten Jahres, wenn im niederbayrischen Vilsbiburg erneut das internationale Polizeitreffen der IPA-Verbindungsstelle Landshut stattfindet, an dem Esslinger IPA-Freundinnen und IPA-Freunde seit Bestehen im Jahr 2017 stets teilgenommen haben.

52. Woche. Gültig ab 22.12.2025

Deine Angebote
für festliche Momente!



REWE
Dein Markt



Spanien/Marokko:
Salatgurke
Kl. I,
je St.
Tiefpreis 1.39



REWE Beste Wahl
Spanien/Niederlande:
Paprika Mix
Kl. I,
je 500-g-Pckg.
(1 kg = 3.58)
Aktion 1.79



Bedientheke
Backofen-Braten
aus dem frischen Schweine Nacken,
küchenfertig im Bratenschlauch
zubereitet,
je 1 kg
Aktion 9.90

REWE Bonus

0,50 € Bonus



Nutella
je 500-g-Glas
(1 kg = 4.44)
Aktion 2.22

0,10 € Bonus



Pringles
versch. Sorten,
je 165-g-Dose
(1 kg = 9.03)
Aktion 1.49



Freixenet Sekt
versch. Sorten,
je 0,75-l-Fl.
(1 l = 4.65)
Aktion 3.49

REWE Markt GmbH, Domstr. 20 in 50668 Köln, Namen und Anschrift der Partnermärkte findest du unter www.rewe.de oder der Telefonnummer 0221 - 177 397 77. Unser Unternehmen ist Bio-zertifiziert durch DE-ÖKO-006. Druckfehler vorbehalten. Abgabe nur in haushaltsüblichen Mengen. Aktionspreise sind zeitlich begrenzt. Verkauf nur solange der Vorrat reicht.

73728 Esslingen / Stadtmitte • Berliner Str. 1

Für dich geöffnet:
Montag – Samstag von 7 bis 24 Uhr

rewe.de



Malteser
…weil Nähe zählt.



Förderverein Zell am Neckar e.V.

Rückblick Zeller Weihnachtsmarkt



Weihnachtsmarkt Zell 2025 *Foto: Förderverein Zell am Neckar e.V.*

Am 3. Advent fand wieder der durch den Förderverein Zell am Neckar e.V. organisierte Zeller Weihnachtsmarkt rund um den Backhausplatz statt. Eröffnet wurde die sehr gut besuchte Veranstaltung vom Vorsitzenden des Fördervereins Edward-Errol Jaffke sowie von Thorsten Gotthardy als Vertreter des Bürgerausschusses.
Der Musikverein Zell a.N. – Oberesslingen umrahmte die Veranstaltung mit weihnachtlichen Weisen. Die Trommlergruppe der GS Zell unter der Leitung von Andy Schweigel sorgte ebenfalls für kurzweilige Unterhaltung. Die freiwillige Feuerwehr Esslingen / Abteilung Zell sowie das DRK Esslingen / Bereitschaft Zell & Berkheim zeigten dem interessierten Publikum ihre Einsatzfahrzeuge.
Natürlich kam auch der kulinarische Genuss nicht zu kurz. Neben Torten und Waffeln gab es Pinsa, Köfte, Raclette-Brot, Rote und Bratwürste. Glühwein in verschiedensten Varianten, Hot Aperol, Berg-Bier, Sekt und Gin rundeten das Angebot ab.
Die Geschichtswerkstatt Zell offerierte am Stand des Fördervereins ihre aktuelle Broschüre, an einem anderen Stand konnte Töpferkunst erworben werden.
Der Nikolaus hatte wieder Päckchen für die anwesenden Kinder dabei. Zum Abschluss fand mit allen Teilnehmern unter der musikalischen Begleitung des Musikvereins das abschließende Adventssingen statt.
Der Förderverein Zell am Neckar e.V. wünscht allen Zeller Mitbürgerinnen und Mitbürgern frohe und friedvolle Weihnachtsfeiertage sowie einen guten Rutsch in ein erfolgreiches und vor allem gesundes neues Jahr 2026

Kunstkreuz St. Paul - Musik & Kunst im Münster

MUSIK AN WEIHNACHTEN IM MÜNSTER ST. PAUL

Weihnachten, Donnerstag, 25. Dezember 2025, 9.30 Uhr.
FestgottesdienstWOLFGANG AMADÉ MOZART . MISSA BREVIS G-DUR KV 140
Gabriele Muntwiler, Sopran | Jutta Neumeister, Alt | Jürgen Ankele, Tenor | Peter Frank, Bass | Chor & Orchester des Münsters St. Paul . Felix Muntwiler, Leitung

Dienstag, 30. Dezember 2025, 19.30 Uhr.
Weihnachtsmeditation . PUER NATUS EST NOBISGregorianische Gesänge zur Weihnachtszeit. Alpenländische Lieder, Musik für KlarinetteThomas Reil, Klarinetten . Schola Gregoriana des Münsters St. Paul . Felix Muntwiler, Leitung, Klavier

Mittwoch, 31. Dezember 2025, 17 Uhr.
MUSIK UNTER DEM WEIHNACHTSBAUMweihnachtliche Chormusik & Glockenspiel am Alten RathausLeonhard Hell, Glockenspiel . Münsterchor St. Paul . Felix Muntwiler, Leitung

Sonntag, 4. Januar 2025, 16.30 Uhr.
WeihnachtskonzertWIE SCHÖN LEUCHTET DER MORGENSTERN-Chor- & Orgelmusik zu Weihnachten und Drei Königevon Ludovico Vittoria, Benjamin Britten, John Rutter, John H. Hopkins,Dieterich Buxtehude, Johann Sebastian Bach u.a.Ensemble vox humana . Felix Muntwiler, Leitung & Orgel



weihnachtliches Münster St. Paul *Foto: Felix Muntwiler*



Konsum-Pyramide als Leitfaden *Foto: Sven Teufel*

Zusammen Zukunft leben - ZuZule

ZuZule – Tipps

Secondhand-Geschenke: Du möchtest Deinen Liebsten doch gerne ein Geschenk machen? Beschenkt werden ist toll und schenken umso schöner, das stimmt! Wie wäre es mit einem SecondHand-Geschenk? Das spart Ressourcen, schont die Erde und ist vielleicht noch schöner – weil z.B. ein rares Einzelstück – als ein neues Geschenk „von der Stange“. Nachfragen, was das Gegenüber sich WIRKLICH wünscht und TATSÄCHLICH braucht, erspart gererell unnütze Geschenke >>> was mal doch nicht gebraucht wir, darf dann ja auch wieder in den SecondHand-Kreislauf wandern.
Zeit schenken statt unnötigem Schnick-Schnack: Ihr seht, wir vom ZuZule halten wenig von Schenken des Konsums-Willen, um Ressourcen zu schonen und auch Zeit einzusparen, denn wer keinen Geschenke-Marathon zu machen hat, hat mehr Zeit zum vegane Gutsle essen, gemütlich Tee trinken und ein Buch lesen, einen Weihnachtsmarktbummel mit Freund*innen – kurz gesagt eine entspannte Vorweihnachtszeit! Zum Thema Zeit: Wenn Du einen Zeit-Gutschein verschenkst – und wie wäre es auch da mal mit der low-budget und ressourcenschonenden Version z.B. einen gemeinsamen Spaziergang mit anschließendem gemeinsamen veganen Kochen – gewinnen wieder ALLE -> Menschen, Tiere und die Natur.
schöne Weihnachten! :-)
mehr Tipps Details auf www.zuzule.net

Lions Club Esslingen/Neckar

Lions Club unterstützt Agapedia

Der Lions Clubs Esslingen-Neckar hat Kindern des Agapedia Kinderzentrums Esslingen drei Ausflüge zum Reiterhof Tierparadies in Reichenbach an der Filsermöglicht.
Jeweils zehn Kinder hatten dabei täglich die Chance einen Ausflug in die Natur zu genießen. Vom kleinen Pony bis hin zu großen Pferden, dem Lesen der Körpersprache der Tiere und dem Umgang mit ihnen, zum Striegeln und letztendlich Führen und Reiten der Pferde gab es für die Kinder viel zu Lernen und zu Genießen.
Für einige der Kinder bedeutete dieser Ausflug sich mutig Neues zu trauen, auch der Umgang mit sehr großen Tieren, und die eigene Angst zu überwinden, für andere wiederum sensibler darauf zu achten was um sie herum geschieht. Fast jedes der Kinder wurde spürbar ruhiger und gelassener.
Die Kinder wurden während der Ausflüge von zwei Pädagoginnen des Agapedia Kinderzentrums Esslingen begleitet und betreut: „Wir bedanken uns sehr herzlich beim Lions Club Esslingen, der die Ausflüge initiiert hat und die Kosten dafür übernimmt.“ Frank Dierolf, Activity-Beauftragter des Lions Clubs Esslingen-Neckar, freut sich: „Unsere Spendengelder sollen Kindern und Jugendlichen zugutekommen, die es schwer haben. Agapedia hat hier ein Projekt gestartet, das perfekt zu uns passt.“



Pferdeauflug für die Agapedia-Kinder *Foto: Agapedia*

Agapedia Kinderzentrum Esslingen

Weihnachtsspende für das Agapedia Kinderzentrum

MEVACO überreicht Weihnachtsspende an das Agapedia Kinderzentrum Esslingen



Kristin Fleer-Follner (MEVACO, links) überreicht Gesine Haller vom Agapedia Kinderzentrum Esslingen (rechts) den Spendenscheck über 3.000 Euro. *Foto: MEVACO*

Esslingen am Neckar/Göppingen, 12.Dezember 2025
Mitarbeitende wählen jedes Jahr soziale Projekte aus – in diesem Jahr erhält das Kinderzentrum 3.000 Euro Unterstützung.
MEVACO setzt seine Tradition der jährlichen Weihnachtsspenden fort: Die diesjährige Spende an das Agapedia Kinderzentrum Esslingen geht auf den Vorschlag der MEVACO Kommunikationsmanagerin Kristin Fleer-Follner zurück. Sie übergab den Spendenscheck über 3.000 Euro persönlich an Gesine Haller vom Kinderzentrum.
Das Agapedia Kinderzentrum begleitet Kinder im Alter von sechs bis zwölf Jahren mit Angeboten aus den Bereichen Bewegung, Kreativität und spielerischem Lernen. Ziel ist es, Gemeinschaft zu stärken, Talente zu fördern und Kindern einen verlässlichen Ort im Alltag zu geben. Die Spende unterstützt diese Arbeit und kommt direkt den Angeboten für die Kinder zugute.
Zum Unternehmen: Die MEVACO GmbH betreut mehr als 20.000 Kunden. Als serviceorientiertes Unternehmen ist MEVACO in erster Linie Ansprechpartner für das metallverarbeitende Handwerk.

Turnerschaft Esslingen 1890 e.V.

Workout mit Rückenfit

Bewegungsmangel, sitzende Tätigkeit, Rückenprobleme oder nur Lust auf gesunde und gezielte Bewegung? Das Konzept „der bewegte Rücken“ wird im Kurs „Workout mit Rückenfit“ nach neuesten sportmedizinischen Erkenntnissen umgesetzt. Beweglichkeit, Kraft und Geschmeidigkeit zu erreichen und den Körper als Einheit zu sehen aber vor allem Verspannungen oder gar Rückenbeschwerden zu lindern, das ist das Ziel dieses Ganzkörpertrainings. Der Kurs beginnen am Dienstag, dem 13. Januar um 20.15 – 21.15 Uhr (10 Mal) in der Klarasporthalle, Blumenstr. 31. Die erste Stunde ist kostenlose Probestunde. Anmeldungen unter mail@te-fitness.de. Informationen im Internet auch über andere Fitnesskurse unter www.te-fitness.de.



Aktiv für den gesunden Rücken *Foto: Birgit Krauter-Schlabschi*

TSV RSK Esslingen e.V.

Sportabzeichen Verleihung für Jugendliche+Kinder

Während der Sommermonate trainierten die Jugendlichen und Kinder der Leichtathletikabteilung im TSV RSK Esslingen nicht nur für Wettkämpfe und Meisterschaften, sondern auch für das Deutsche Sportabzeichen. Die Teilnehmenden traten in den vier geforderten Disziplinbereichen Ausdauer, Kraft, Schnelligkeit und Koordination an. Zusätzlich wurde die Schwimmfertigkeit überprüft, was die Voraussetzung für den Erhalt des Sportabzeichens ist. Die Prüfer Günter Metzger und Jörg Stadelmaier stoppten die Sprint- und Ausdauerzeiten und maßen die Sprünge und Würfe.

Insgesamt konnten 58 Sportabzeichen verliehen werden, davon gingen 38 an die Jugendlichen und Kinder:

- 16× Gold – für herausragende Leistungen in allen Kategorien
- 18× Silber – für überdurchschnittliche sportliche Ergebnisse
- 4× Bronze – für solide & erfolgreiche Teilnahme

Sechs Kinder haben zum ersten Mal die Leistungen für das Sportabzeichen erreicht. Besonders hervorzuheben ist Emilia Gramlich, die zum 10. Mal in Folge das Sportabzeichen in Gold verliehen bekam. Die Trainerinnen und Trainer zeigten sich mit dem Ablauf und dem Engagement der Teilnehmer sehr zufrieden. Traditionell wurden die Urkunden und Abzeichen im Dezember in der Sporthalle Sulzgries feierlich überreicht. Viele Jugendliche und Kinder kündigten bereits an, im nächsten Jahr erneut teilnehmen zu wollen – mit dem Ziel, ihre Ergebnisse weiter zu verbessern.



Das Training hat sich gelohnt. *Foto: JS*

Polizeichor Esslingen

Drei Chöre – ein Fest der Stimmen

Mit einem musikalischen Leckerbissen startet Esslingen ins neue Jahr: Der Polizeichor Esslingen lädt am Samstag, 10. Januar 2026, zu einem besonderen „Konzert in der Kirche“ ins Münster St. Paul ein.

Gemeinsam mit dem Männerchor „Polizeichor Esslingen“ treten die beiden Frauenchöre „Salto Vocale" aus Weilheim/Teck und der „Evangelische Kirchenchor“ Altbach, die sich für dieses Konzert vereint haben, auf. Was alle drei verbindet: Chorleiter Andreas Baumann, der mit seinem Gespür für abwechslungsreiche Programme jedem Konzertbesucher ein persönliches Highlight verspricht.

Bereichert wird der Abend durch Leydi Katheryne Ramírez López, die virtuose Orgelstücke an der Rieger-Orgel zum Besten gibt und die Chöre am Klavier begleitet.

Freuen Sie sich auf ein buntes Programm aus Gospels, Pop, beliebten Melodien und Volksliedern. Die Chöre präsentieren sich sowohl in ihren jeweiligen Stimmlagen als auch vereint. Über 60 Stimmen werden das Kirchenschiff mit Musik erfüllen.

Dieses Konzert ist ein wunderbarer Geschenktipp zu Weihnachten. Gemeinsam Musik mit guten Freunden erleben, gemeinsam genießen. Besser kann man 2026 nicht beginnen.



wir sind schon gut vorbereitet *Foto: PCES*

Alles auf einen Blick
Termin: Samstag, 10. Januar 2026
Ort: Münster St. Paul, Esslingen
Beginn: 18 Uhr
Einlass: ab 17:30 Uhr
Eintritt: 15 €, alle Plätze
Ausführende: Polizeichor Esslingen, „Salto Vocale", Weilheim/Teck „Ev. Kirchenchor“, Altbach
Orgel und Klavierbegleitung: Leydi Katheryne Ramírez López
Choreinstudierung und Gesamtleitung: Andreas Baumann
Kartenvorverkauf:

- Getränke HEMMINGER, Heugasse 14, ES
- HEUBACH GbR I Blumenhaus, Hirschlandstraße 42, ES
- Telefonisch: 0177 8939206
- E-Mail: polizeichoresslingen@yahoo.de
- an der Abendkasse ab 17:30 Uhr.

Frohe Weihnachten!
Und alles Gute für 2026.

Verkauf, Kauf, Finanzierung – alles aus einer Hand.
Unsere Immobilienfachberater rund um Esslingen machen das für Sie:
Tel. 0711 3909-3285 | pf-immo@v-mn.de


Jens Rau
Immobilienberater


Holger Wahl
Immobilienberater


Benjamin Vukoja
Immobilienberater

Frederic Luik
Immobilienberater

Noch mehr Immobilien unter: v-mn.de/immo

Volksbank Mittlerer Neckar eG

Esslingen-Sulzgries
Einfamilienhaus mit Einliegerwohnung
Bj. 1957, ca. 245 m² Wfl., ca. 14 ar Grundstück, 2018 fast vollständig und ansprechend modernisiert, 7 Zimmer, hell u. modern, 3 Garagen, Gasbrennwertheizung, Bezug nach Absprache. **EUR 1.140.000,--**
Angaben lt. Energiebedarfsausweis
· Energiebedarf: 144,10 kWh/(m²a)
· Energieträger: Gas
· Energieeffizienzklasse: D
Ansprechpartner: Holger Wahl

Aichwald-Aichelberg
2-Familienhaus
in ruhiger u. grüner Lage, Bj. 1966 ,ca. 578 m² großes Grdst., EG u. 1. OG je 4 Zimmer auf jeweils ca. 88 m² Wfl., jede Einheit verfügt über 2 Kellerräume und eine Einzelgarage, Balkon und Terrasse, Möglichkeit Dachboden (ca. 74 m²) auszubauen, Gas-ZH, Whg. EG vermietet, 1.OG frei. **EUR 539.000,--**
Angaben lt. Energiebedarfsausweis
· Energiebedarf: 202,2 kWh/(m²a)
· Energieträger: Gas
· Energieeffizienzklasse: D
Ansprechpartner: Jens Rau

Fellbach | 3,5-Zimmer-Maisonettewohnung
Bj. 1928, 2. OG, ca. 118 m² Wfl., Südwest-Dachterrasse + Balkon, 2012 modernisiert, EBK, Bad mit Badewanne, inkl. Außenstellplatz, Gas-Etagenheizung, sofort beziehbar. **EUR 369.000,--**
Angaben lt. Energieverbrauchsausweis
· Energiebedarf: 189,9 kWh/(m²a)
· Energieträger: Gas
· Energieeffizienzklasse: F
Ansprechpartner: Holger Wahl

Ostfildern-Parksiedlung
Reihenmittelhaus mit Potential auf Erbpacht!
Das RMH aus dem Jahre 1962 mit ca. 85 m² Wfl. zzgl 20 m² Nutzfläche im DG ist sanierungsbedürftig, Tageslichtbad, Garten, Kachelofenheizung, Garage erwerbbar, frei. **EUR 334.000,--**
Angaben lt. Energiebedarfsausweis
· Energiebedarf: 286,20 kWh/(m²a)
· Energieträger: Öl
· Energieeffizienzklasse: H
Ansprechpartner: Benjamin Vukoja

Baltmannsweiler
Reiheneckhaus
97,0 m² Wohnfläche, ideal für Familien od. Paare, Baujahr. 2011, neuwertiger Zustand, DG voll ausgebaut, eigener, kleiner Garten u. Terrasse, teilweise unterkellert, 4,5 Zimmer, Technik und Infrastruktur des Hauses sind auf dem neuesten Stand, Gas-ZH, EBK, Tageslichtbad mit Dusche, Gäste WC, zentrale Lage, Bezug ab 1.04.2026. **EUR 445.000,--**
Angaben lt. Energieverbrauchsausweis
· Energieverbrauch: 62,0 kWh/(m²a)
· Energieträger: Gas
· Energieeffizienzklasse: B
Ansprechpartner: Jens Rau

Aichwald-Schanbach
4,5-Zimmer-Penthouse-Wohnung
ca. 124 m² Wfl., Bj. 1973, gepflegter Zustand, renoviert, 8. OG, Aufzug, atemberaubende Aussicht, Tageslichtbad mit Dusche, Gäste-WC, seniorengerecht (nicht barrierefrei), mehrere Terrassen, Öl-ZH, 2 Kellerräume, Garage. Sofort beziehbar. **EUR 449.000,--**
Angaben lt. Energieverbrauchsausweis
· Energieverbrauch: 113,0 kWh/(m²a)
· Energieträger: Öl
· Energieeffizienzklasse: D
Ansprechpartner: Jens Rau

Ostfildern-Ruit
3-Zimmer-Dachgeschosswohung
Vermietete 3-Zimmer-Dachgeschosswohnung mit 2 KFZ-Stellplätzen, ca. 39 m² Wohnfläche, Baujahr ca. 1907, 3-Familienhaus, Dachbühne mit Sondernutzungsrecht, vermietet. **EUR 164.000,--**
Angaben lt. Energiebedarfsausweis
· Energiebedarf: 180,80 kWh/(m²a),
· Energieträger: Gas
· Energieeffizienzklasse: F
Ansprechpartner: Benjamin Vukoja

Esslingen Wiflingshausen
Wohnbaugrundstück
Gesamtgröße ca. 2042 m², davon ca. 500 m²-600 m² nicht überbaubar und ca. 160 m² landwirtschaftliche Fläche WA (Allgemeine Wohngebiete), GFZ 0,4 GRZ 0,2. **Preis auf Anfrage**
Ansprechpartner: Holger Wahl

Esslinger Initiative e.V.

Jeden Freitag kostenlose Beratung

Jeden Freitag kann man von 9 bis 11 Uhr unter Telefon 35 74 20 einen kostenlosen Termin für eine Beratung über vorsorgende Papiere ausmachen, (z.B. Vorsorgevollmacht und Patientenverfügung).
Alle Bürger über 18 haben im Notfall keine Vertretung für alle Bereiche, wenn nichts festgeschrieben ist.

Turnverein Liebersbronn

Weihnachtsgrüße vom TV Liebersbronn

Liebe Mitglieder*innen, liebe Kursteilnehmer*innen und liebe Freunde*innen des Turnverein Liebersbronn,
wir wünschen Euch allen ein frohes und besinnliches Weihnachtsfest und einen guten Start in das neue Jahr.
Ein ganz herzliches Dankeschön geht an unsere Übungsleiter*innen für ihren unermüdlichen Einsatz und die tollen, abwechslungsreichen Übungsstunden.
Liebe Grüße,
Euer Vorstandsteam.

Kommunales Kino Esslingen

Weihnachten, aber anders im Koki!

An Heiligabend zeigt das Koki besondere Weihnachtsfilme: keine kitschigen Klischees, sondern überraschende Geschichten, ein Hauch schwarzen Humors und echte Gefühle. Im Gonzo! Kinderkino läuft um 15 Uhr der Filmklassiker „Als der Weihnachtsmann vom Himmel fiel“. Im Anschluss singen wir gemeinsam Weihnachtslieder im Kinosaal und lassen den Nachmittag festlich ausklingen. Am Abend zeigen wir „Das perfekte Geschenk“ – ideal für einen gemütlichen Kinoabend mit Freund*innen. Zur Abrundung des Kinobesuchs hat ab 17 Uhr unsere Kinogastronomie LUX geöffnet und serviert schwäbisches Weihnachtsessen: Kartoffelsalat & Saiten (auch vegetarisch) sowie weihnachtliche Getränke. Wir freuen uns auf euch und einen etwas anderen Heiligabend im Koki!

CVJM Sulzgries

Waldweihnacht am 19. Dezember 2025 auf dem Bregel

Am Freitag, 19. Dezember 2025 lädt der CVJM Sulzgries e.V. alle die sich in gemütlicher Atmosphäre bei Musik und Weihnachtsgebäck auf das Weihnachtsfest einstimmen möchten zur diesjährigen Waldweihnacht ein.
Der Treffpunkt für die Waldweihnacht ist um 18:00 Uhr an der Bregelhütte des Vereins oberhalb des Ortsteils Krummenacker. Der Abend beginnt mit einer kindgerechten Weihnachtsgeschichte und es werden gemeinsam weihnachtliche Lieder gesungen. Die Einstimmung wird musikalisch vom Posaunenchor des CVJM Sulzgries e.V. begleitet. Anschließend lädt der CVJM zum gemütlichen Beisammensein bei warmen Getränken und einer Kleinigkeit zu Essen in die geheizte Bregelhütte ein.

Waldorfkindergarten Esslingen

Frauenkleidermarkt am 13.02.2026



Foto: e

Am 13.02.2026 ab 18:30 laden wir herzlich zu unserem jährlichen, kleinen und sehr feinem Frauenkleidermarkt im Waldorfkindergarten Esslingen (Pliensauvorstadt) in der Weilstrasse 94 ein.In gemütlicher Atmosphäre können Sie sich in Ruhe Zeit nehmen und von Kleidern über Schuhe und Schmuck viele schöne ausgewählte Dinge finden.
Tischreservierungen und weitere Informationen gerne unter buero@waldorfkindergarten-esslingen.de

Makerspace Esslingen

Rust-Workshop am 03.01.

Am Samstag, dem 3. Januar, laden wir zu einem Rust-Workshop in die Essembly ein.
Von 13:00 Uhr bis 18:00 Uhr programmieren wir zusammen eine Todo-Listen-App in der Programmiersprache Rust.
Während des Workshops lernst du die Konzepte von Rust kennen und bist danach in der Lage, eigene Programme zu schreiben.
Da wir uns einige fortgeschrittene Konzepte anschauen, solltest du bereits Erfahrung im Programmieren in anderen Sprachen mitbringen.
Bitte bringe dein eigenes Laptop mit und installiere vor dem Workshop Rust.
Eine Anleitung dazu findest du auf unserer Webseite https://essembly.de.
Bitte melde dich mit Email an anmeldung@essembly.de an.
Der Workshop ist kostenlos.



Roboter programmiert in Rust
Foto: essembly e.V.

Allgem. Deutscher Fahrrad-Club ES

Der Radschnellweg kommt auf Esslingen zu



Der Radschnellweg RS4 bei Reichenbach/Fils. Nur halb idyllisch im knappen Raum zwischen Fils und B10, aber kreuzungsfrei. Nach der Veranstaltung gab's Glühpunsch.
Foto: ADFC Esslingen

Am vergangenen Dienstag hatte die Staatssekretärin des Ministerium für Verkehr, Elke Zimmer, zur Besichtigung der nächsten Baustelle des Radschnellweg RS4 eingeladen: gebaut wird in den nächsten Monaten die Strecke aus Osten auf den Bahnhof Reichenbach an der Fils zu.
Damit ist die Radschnellwegstrecke im ersten Ort des Landkreises Esslingen angekommen.
Die Weiterführung wird nicht einfach sein, das liessen auch die Redner:innen anklingen.
Die Streckenführung ist bei Plochingen strittig und muss geklärt werden.
Aber besonders um Esslingen herum gibt es ein hin und her.
Hatte sich nicht im Rahmen des ISEK die Stadtgesellschaft der Pliensauvorstadt schon im April 2024 mit der Südvariante des Radschnellwegs befasst?
Hatte nicht im Juli 2024 die Esslinger Stadtverwaltung zur Begehung der denkbaren Radschnellwegstrecken eingeladen?
Hatten nicht seither Regierungspräsidium und Stadt Esslingen Zeit dazu, die Onlinebeteiligung auszuwerten und anhand eines Kriterienkatalogs die bestmögliche Strecke auszuwählen?
Als weltgrösster Interessenverband aller Radfahrenden erwarten wir dringend ein Ergebnis dieses Prozesses.
Beliebigkeit ist hier fehl am Platz, nach der Entscheidung soll dann bitte auch ausgeschrieben und gebaut werden.
Bernhard Richter, Bürgermeister von Reichenbach, sagte in seiner Ansprache: "Auf der B10 fahren täglich 70.000 Fahrzeuge. Wir sind froh über alle, die mit dem Rad fahren. Wir geben ihnen hier die Möglichkeit."

Neustart Stadtbücherei

Inklusiv und flexibel



Der Inklusionsbeirat setzt sich mit Neustart für den Umzug der Stadtbücherei ein
Foto: Neustart Stadtbücherei Esslingen

Eine moderne Stadtbücherei muss für alle zugänglich sein – unabhängig von Alter oder körperlichen Einschränkungen. Die räumlichen Bedingungen des Pfleghofs – enge Flure, versetzte Ebenen, fehlende Rückzugsorte – verhindern eine zeitgemäße und barrierefreie Nutzung. Zudem würde die notwendige Sanierung bei laufendem Betrieb für Mitarbeitende wie Besucher:innen eine enorme Belastung darstellen: durch Lärm, Staub, Einschränkungen und fehlenden Ausweichraum. Der Denkmalschutz macht viele notwendige Maßnahmen unmöglich oder teuer, ohne die bestehenden Raumprobleme zu lösen.
Eine zeitgemäße Bibliothek ist ein Ort der Bildung, Begegnung, Teilhabe und des sozialen Miteinanders – mit Angeboten zum Spielen, Lesen, Verweilen, Lernen und Arbeiten für Kinder, Jugendliche, Studierende, Erwachsene, ältere Menschen sowie Menschen mit unterschiedlichsten Beeinträchtigungen. Denn Barrierefreiheit bedeutet nicht nur Zugänglichkeit, sondern auch Teilhabe. Egal ob Rollstuhl, Rollator, Kinderwagen oder Gipsbein. Der Umzug eröffnet die Möglichkeit, die Bücherei zu einem offenen Ort der Begegnung für alle Generationen zu entwickeln.

Projekt Cinema Central e.V.

3. Klassiker-Filmtage Esslingen 2025

Vom 28.12.–30.12.2025 präsentiert der Verein Cinema Central die 3. Klassiker-Filmtage Esslingen im ältesten Kino Süddeutschlands und zeigt zehn herausragende Werke der Filmgeschichte.
Nachmittags stehen Schwarzweiß-Klassiker auf dem Programm, darunter Meisterwerke von Harold Lloyd („Ausgerechnet Wolkenkratzer“), Charlie Chaplin („Der Vagabund und das Kind“) sowie Ernst Lubitschs elegante Komödie „Rendezvous nach Ladenschluss“.
Um 18 Uhr tauchen die Filmtage tief in die Schattenwelt des Film noir und großer Ermittlergeschichten ein: Mit Howard Hawks’ „Tote schlafen fest“, Roman Polanskis „Chinatown“ und Alan J. Pakulas „Die Unbestechlichen“ spannt das Festival einen Bogen von klassischer Spannung bis zum politischen Thriller der New Hollywood Ära.
Die Spätvorstellungen um 21 Uhr gehören den jugendlichen Rebellen des Kinos: Marlon Brando in „The Wild One“, Horst Buchholz in „Die Halbstarken“ und Peter Bogdanovichs bittersüßes Meisterwerk „Die letzte Vorstellung“ erzählen von Aufbruch, Vergänglichkeit und Sehnsucht nach Freiheit und Liebe.
Ergänzt wird das Programm durch einen Kinderklassiker außer der Reihe: „Emil und die Detektive“ (1931) mit einem Drehbuch von Billy Wilder, wird um 11 Uhr in einer Matinee gezeigt.
Infos und Tickets gibt es unter: www.cinema-central.de

Regionalgruppe ES der Teckwerke Bürgerenergie eG

10 Jahre Pariser Klimaabkommen



Das Pariser Klimaabkommen setzt auch heute, nach zehn Jahren Maßstäbe, an denen die Welt ihren Fortschritt der Eindämmung des Klimawandels messen kann.
Foto: Regionalgruppe ES / U. Bär

Das Pariser Klimaabkommen feiert sein 10-Jähriges. Im Vergleich dazu kann man die gerade beendete COP 30 in Belem, Brasilien als gescheitert betrachten, da wichtige Vorhaben wie der Fossil-Ausstieg und der Waldschutz nicht in die Abschlusserklärung aufgenommen wurden.
Weltweit nehmen die Investitionen in Erneuerbare massiv zu vor allem von China, das die Kapazitäten im Inland massiv ausbaut und zugleich die Welt vor allem mit günstigen Solarmodulen versorgt. 2024 ging in China viermal so viel Leistung aus Solaranlagen und sechsmal so viel aus Windrädern ans Netz wie in der EU: insgesamt 360 Gigawatt. (taz v. 7.11.25)
So schnell geht es in Esslingen nicht voran, doch seit fast drei Jahren arbeiten wir ehrenamtlich in der Regionalgruppe Esslingen der Teckwerke Bürgerenergie mit dem Ziel die Energiewende in Esslingen zu beschleunigen. Wir veranstalten alle zwei Monate einen öffentlichen Energieabend zu verschiedenen Energiethemen wie Mieterstrom, E-Mobilität, Wärmepumpe, kommunale Wärmeplanung....
Unsere Energieabende werden immer beliebter – wir freuen uns über so viel Interesse! Gerne können Sie bei uns auch mitarbeiten, einfach melden unter: esslingen@teckwerke.de
Wir wünschen allen Energiefreund:innen ein friedliches Weihnachten und einen guten Rutsch ins Neue Jahr!

Absolut familientauglich



Bietet jede Menge Platz: Der 4,39 Meter lange Frontera. *Fotos: Opel/Stellantis*

Der Opel Frontera ist ein Kompakt-SUV mit bis zu sieben Sitzen. Als Benzin-Hybrid und vollelektrisch verfügbar.

Rüsselsheim (jp) – Dass Opel vor kurzem seine ursprüngliche Planung, ab 2028 nur noch E-Autos zu bauen, erst Mal gekippt hat, ist nicht nur vernünftig, sondern zeugt auch von Flexibilität. In fast jeder Baureihe werden weiterhin sowohl vollelektrische als auch Hybrid-Modelle angeboten, teils sind auch noch reine Verbrenner im Portfolio. Damit reagieren die Rüsselsheimer auf die entsprechende Nachfrage der Kunden. Das gilt auch für den neuen Frontera, ein familientaugliches Kompakt-SUV, das als reine Elektroversion und als Hybrid verfügbar ist. Ja, familientauglich, denn der Frontera hat viel Platz, bietet sogar bis zu sieben Sitze – und das auf nur 4,39 Metern Länge. Man kann getrost von einem Raumwunder sprechen.

Die Basisversion (ab 24.190 Euro) ist ein fünfsitziger Hybrid mit 110 PS. Zwei zusätzliche Sitze sind ab der GS-Ausstattung (27.690 Euro) gegen 800 Euro Aufpreis verfügbar, wobei diese vorrangig für Kinder gedacht sind. Bei einer solchen Konstellation stellt sich gleich die Frage nach dem Laderaum. Beim Fünfsitzer sind das üppige 460 Liter. Werden die im Verhältnis 60:40 teilbaren Rücksitze umgeklappt, erweitert sich das Fassungsvermögen auf bis zu rund 1600 Liter – vergleichbar mit den Kapazitäten des Astra Sports Tourer. Auf der so gewonnenen Laderaumlänge von bis zu 1876 Millimeter und einer Breite von 937 Millimeter lassen sich zahlreiche Gepäckstücke unterbringen, dies bei einer 77 Zentimeter hohen Ladekante. Sind beim Siebensitzer alle Plätze besetzt, ist das Ladevolumen freilich ziemlich eingeschränkt. Die zwei zusätzlichen Sitze in der dritten Reihe können jedoch einzeln umgeklappt werden, dann passt wieder mehr rein – sehr flexibel das Ganze.



Der Hybrid ist nicht nur mit 110 PS sondern auch mit 145 PS verfügbar (ab 25.990 Euro). Beide haben einen 1,2-Liter-Turbobenziner unter der Haube, der im Zusammenspiel mit einem 21 PS-Elektromotor arbeitet und einem neuen elektrifizierten Sechsgang-Doppelkupplungsgetriebe, so dass der Verbrauch gegenüber einem reinen Verbrenner signifikant sinken, laut Datenblatt auf jeweils 5,3 Liter im Schnitt. Die Spitze lautet 176 beziehungsweise 189 km/h, der Sprint auf 100 wird in 11,4 beziehungsweise 9,1 Sekunden erledigt.

Long-Range nachgeschoben

Die emissionsfreie Alternative ist der Frontera Electric mit 113 PS, einem 44 kWh-Akku (nutzbare Kapazität) und bis zu 307 Kilometer Reichweite (gemäß WLTP) für vergleichsweise preisgünstige 28.990 Euro. Bei der vor kurzem nachgeschobenen Long Range-Version (ab 31.190 Euro) mit 54 kWh-Akku sind laut WLTP-Messung bis zu 406 Kilometer ohne Ladestopp möglich.

Zur Wahl stehen die Ausstattungslinien Edition, GS und neuerdings Ultimate. Bereits in der Einstiegsversion zählen Features wie das 10 Zoll große Fahrerinfodisplay, die Smartphone-Station, „OpelConnect“ mit diversen Telematikdiensten, die sogenannten Intelli-LED Scheinwerfer mit Fernlicht-Assistent sowie Parkpilot am Heck zum Serienumfang. Auch die wichtigsten Assistenzsysteme sind an Bord, etwa ein Frontkollisionswarner mit Fußgängererkennung und ein Spurhalteassistent.

In der GS-Variante verfügt der Frontera zusätzlich über das Pure Panel-Cockpit mit Systemen wie dem Multimedia-Infotainment samt 10 Zoll-Farb-Touchscreen und integrierter Navigation, Parkpilot an der Front und Rückfahrkamera. Hinzu kommen LED-Scheinwerfer und Rückleuchten sowie eine Klimaautomatik.Insgesamt stehen sechs Außenfarben zur Wahl. Das Dach kann jeweils in Wagenfarbe sowie kontrastierend in Schwarz oder Weiß gewählt werden. Die kürzlich hinzugekommene, stylisch geprägte Top-Ausstattung Ultimate hat unter anderem das adaptive, blendfreie Intelli-Lux Matrix Licht, LED-Nebelscheinwerfer, elektrisch einstell- und anklappbare, beheizbare Außenspiegel sowie das schlüssellose Schließ- und Startsystem „Keyless Open & Start“.

Der Frontera gilt als Nachfolger des ausgemusterten Crossland und füllt größenmäßig die Lücke zwischen dem Mokka und dem Grandland. Er basiert auf einer Stellantis-Plattform, ist baugleich mit dem Citroën C3 Aircross und wird in der Slowakei gefertigt. Von 1992 bis 2004 gab es den Opel Frontera schon mal – damals als ziemlich robusten Geländewagen.



» Ihr smarter Service in ES!
Bei uns bekommt jeder smart besten Service.
smart center Esslingen
Russ Jesinger Automobile GmbH & Co. KG
Plochinger Str. 108
73730 Esslingen

AUTO SERVICE
ROBERT POTOCKI
REPARATURWERKSTATT ALLE MARKEN
✔ Inspektion
✔ Bremsen
✔ Auspuff
✔ Reifen- & Kompletträder-verkauf
✔ DEKRA KFZ-PRÜFSTELLE
✔ Neuwagenverkauf – alle Marken
✔ Felgen

Reifenwechsel ab € 10,–
Gottlieb-Wolfer-Straße 30
73770 Denkendorf
☎ 07 11 / 74 08 83 41
oder Mobil 01 72 / 6 37 13 10

TOP AUTO
KFZ-Meisterbetrieb | Sotirios Kiridis
Reparaturen sämtlicher KFZ-Fabrikate
Boschstraße 8
73734 Esslingen
(Pliensauvorstadt)
Telefon: 07 11/6 64 67 00
Telefax: 07 11/6 64 67 01
Mobil: 01 62/4 04 18 22


HALLO?
Haben Sie Interesse an Anzeigenveröffentlichungen auf dieser regelmäßig erscheinenden Seite?
Telefon: 07 11 / 93 10 - 432
E-Mail: anzeigen@zwiebel-es.de

Autohaus W. Österle GmbH
Stettener Str. 107 · 73732 Esslingen/Wäldenbronn
Telefon 07 11 / 37 13 78 · Fax 07 11 / 37 29 57
Für **alle** Fahrzeuge:
- Inspektionen
- Klimaanlagenservice
- Hauptuntersuchung (HU)
- Abgasuntersuchung (AU)
- Glasdienst
- Ersatzfahrzeug
- Unfallinstandsetzung
- Fahrwerksvermessung
- Reifen und Räder mit Einlagerung
- Bremsen- und Auspuff-Service

Jeden Mittwochvormittag HU- und AU-Abnahme im Haus

Tageselternverein Kr. Esslingen e.V.

Liebe Tageseltern, Eltern und Interessierte!

In der Zeit vom 18.12.2025 bis einschließlich 05.01.2026 ist das Büro Esslingen des Tageselternverein Kreis Esslingen e.V. geschlossen. Ab dem 07.01.2026 sind wir wieder wie gewohnt für Sie erreichbar. Wir wünschen Ihnen ein frohes Weihnachtsfest und einen guten Start in ein gesundes und glückliches neues Jahr 2026.



www.tev-kreis-es.de *Foto: TEV e.V.*

John-F.-Kennedy-Schule

Die John-F.-Kennedy-Schule wünscht ...



JFK-Weihnachtsbaum *Foto: Schulsozialarbeiterin der JFK*

... eine schöne Weihnachtszeit und lädt Sie schon jetzt herzlich zu unserem Infoabend im Januar ein.
Kurz vor den Ferien laufen in der Schule noch viele Dinge zusammen – Klassenarbeiten, Projekte und kleine Feiern stimmen uns auf Weihnachten ein. Kommende Woche starten unsere Schüler*innen schließlich in die wohlverdienten Ferien.
Wir bedanken uns herzlich bei Ihnen, liebe Eltern, unserem Schulträger, den Ausbilder*innen und ganz besonders bei unseren Schüler*innen, die in den vergangenen Jahren gemeinsam mit uns viel bewegt haben.
Wir wünschen Ihnen und Euch ein besinnliches Weihnachtsfest, erholsame Feiertage und einen guten Start in ein gesundes Jahr 2026.
Alle (künftigen) Schüler*innen, die sich für folgende Schularten interessieren:
- Wirtschaftsgymnasium / Internationales Wirtschaftsgymnasium
- Berufskolleg (Übungsfirma oder Fremdsprachen)
- Berufsfachschule

sind herzlich zu unserem Informationsabend am Montag, den 19. Januar 2026, eingeladen. Weitere Informationen finden Sie auf unserer Homepage unter www.jfk-schule.de.

Ein gesegnetes Weihnachtsfest wünscht das Kollegium und die Schulleitung der John-F.-Kennedy-Schule.

Schachklub Freibauer Esslingen e.V.

Teams vom Freibauer weiter auf Erfolgskurs

Rang 2 mit 4 Siegen - eine starke Bilanz unserer Zweiten in der Kreisklasse. Als Gast des SV Dicken Turm Esslingen 2 ging es nach dem schnellen Remis von Holger Ilchen (Brett 6) steil bergauf. Ralf Spierling (1) konnte seine dominierende Stellung sicher verwerten, auch Daniel Schaupp (2) kam im Mittelspiel schnell zu entscheidendem Vorteil. Ein Fehler von Gerd Engels (8) im Endspiel führte zur einzigen Niederlage. Yasser Altaweel (7) konnte durch ein Qualitätsopfer die Stellung des lang rochierten Königs öffnen und dann zum Matt kommen. Marcus Naumann (3) drang nach Damentausch über die offene b-Linie in die gegnerische Abwehr ein. So konnte Herbert Albrecht (5) ins Remis einwilligen. Der fulminante Angriff von Markus Wilfling (2) mit 3 Schwerfiguren war dann das Sahnehäubchen zum klaren 6:2 Sieg.
In der A-Klasse waren beide Teams des Freibauern erfolgreich. Als Aufsteiger gestartet befinden sie sich in der ersten Tabellenhälfte. Die Dritte spielte gegen Ostfildern 3 unentschieden und die Vierte konnte deutlich gegen die TSG Esslingen gewinnen.
In der C-Klasse lief es sehr gut für unsere Teams. Die 6. Mannschaft



Deutlicher 6:2 Erfolg im Lokalderby gegen den SV Dicken Turm Esslingen *Foto: Blank*

siegte am Sonntag gegen Ostfildern 5 deutlich, ebenso die 7. Mannschaft gegen Nürtingen 5. Beide Teams rangieren mit einer ausgeglichenen Bilanz im Mittelfeld der Liga.
Unser Spielabend ist jeden Freitag ab 20 Uhr im Tsingtau-Keller, Landolinsgasse 16. Die Jugend trainiert in drei Trainingsgruppen ab 17 Uhr (nicht in den Ferien). Weitere Infos www.freibauer-esslingen.de

West-Ost-Gesellschaft Esslingen e.V.

Haecker-Preisträgerin Maria Kalesnikava ist frei



Viktor Babaryka und Maria Kalesnikava nach ihrer Ankunft in der Ukraine bei der ersten Pressekonferenz an einem aufgrund des Krieges zunächst geheimen Ort.
Foto: Chartyja 97/WOG

Seit dem vergangenen Samstag ist die Haecker-Preisträgerin Maria Kalesnikava nach mehr als 5 Jahren Haft endlich wieder in Freiheit. Auf Initiative des amerikanischen Präsidenten Trump, der dafür im Gegenzug Sanktionen gegen den Export von belarussischem Kalium aufhob, wurde in Belarus die Freilassung von 123 Häftlingen, darunter ca. 100 politische Gefangene, veranlasst, die alle sofort in die Ukraine oder nach Litauen deportiert wurden. Mit Kalesnikava wurden auch der frühere Präsidentschaftskandidat Viktor Babaryka und der Friedensnobelpreisträger Ales Bjaljacki sowie der Menschenrechtsanwalt Maksim Znak freigelassen und deportiert.
In ersten Pressegesprächen in der Ukraine betonten Kalesnikava und Babaryka, wie sehr sie von aktuellen Informationen abgeschnitten waren und dass sie sich jetzt erst einmal orientieren müssten. Neben der ungeheuren Freude über die für sie völlig unerwartete plötzliche Freilassung und das baldige Wiedersehen mit Familie und Freunden hofft Kalesnikava, dass dieser Schritt nur den Auftakt für weitere Freilassungen, die die Aufhebung weiterer Sankionen rechtfertigen würden, darstellt. Insbesondere freut sie sich darauf, sich wieder der Musik und Kunst widmen zu dürfen. Bei Fragen über ihre Haftbedingungen zeigte sie die nach solch langer Haft erstaunliche Fähigkeit, sich auf positive Dinge zu fokussieren. Sie hat ihr herzliches Lachen nicht verlernt.
Kalesnikavas Vater lebt noch in Minsk. Babarykas Sohn Eduard ist nach wie vor in Haft, genauso wie mehr als 1100 anerkannte politische Gefangene und tausende ohne offizielle Anerkennung.

Bürgerausschuss Pliensauvorstadt

Vorweihnachtsglühen am Roten Platz

Das Vorweihnachtsglühen am Roten Platz lädt am Dienstag, den 23.12.2025 ab 17 Uhr herzlich zum Zusammensein beim Weihnachtsbaum ein. Mit heißen Würstchen vom Grill, Glühwein, Glühgin und Punsch stimmen wir uns gemeinsam auf die besinnlichen Weihnachtstage ein.
Eine wunderbare Gelegenheit, Nachbarinnen, Nachbarn und Freunde noch einmal zu treffen, bevor die Festtage mit der Familie beginnen. Der festlich geschmückte Weihnachtsbaum und viele Kerzen schaffen eine warme Atmosphäre rund um den Platz.
Wir freuen uns auf diesen Abschluss der Adventszeit in Pliensauvorstadt, der mit vielen Angeboten von der Kunstausstellung des Bürgerausschusses mit den Esslinger Künstlern über die Zimtsternchentage im Kulturzentrum Dieselstrasse, dem Adventsmarkt vom Förderverein des Pflegeheims bis hin zu den wöchentlichen Adventsimpulsen von Pliensauvorstadt live, eindrucksvoll und vielfältig war.
Vielen Dank an alle ehrenamtlichen Helferinnen und Helfer, die das möglich gemacht haben.
Lassen wir gemeinsam unsere Betriebsamkeit ausklingen und uns in eine besinnliche Weihnachtsstimmung tragen.
Ihr Bürgerausschuss Pliensauvorstadt:
Andreas Jacobson – Helga Renner – Pia Erbil – Sven Lang – Izana Araya Hannes Briechle – Lars Büchel – Eberhard Clauss – Margret Horn-Büchel Wilfried Rapp – Jörg Sanzenbacher – Monika Wurst



Weihnachtsstimmung in Pliensauvorstadt
Foto: BA Pliensauvorstadt



Hoher Advent *Foto: Sabine Jäger*

Kloster für die Stadt

Lichterlabyrinth in der Franziskanerkirche

Hoher Advent - so heißt die Zeit ab dem 16. Dezember. Wie gut tut es, in diesen Tagen in die von 9-18 Uhr geöffnete Franziskanerkirche zu gehen und in der Stille anzukommen. Auf dem Boden der leeren Kirche liegt ein Labyrinth aus 300 Kerzen und Zweigen. Wer es begeht, kommt in der Mitte an. Dort sind Texte zum Thema "Mut" zu finden. Am Samstag, den 20. Dezember, vor dem 4. Advent, werden die Lichter des Labyrinths wieder von 16 bis 19:30 Uhr angezündet sein. Es entsteht eine wunderbare Atmosphäre, die – trotz der äußeren Kälte in der unbeheizbaren Kirche – die Seele erwärmt.
Um 17 Uhr (bis 17:25 Uhr) ist das Vokalquintett Hanna Schüssler mit adventlichen und weihnachtlichen Liedern zu hören. Ein gregorianisch gesungenes Gebet (Wolfgang Kutter) um 18:45 Uhr spannt den Bogen über die Jahrhunderte, beschließt das Lichterlabyrinth und führt weiter in die kommende heilige Zeit.
Der Eintritt ist zu allen Angeboten frei. Franziskanerkirche Esslingen, Franziskanergasse 4.

Quartier-Weil

WEIL – gemeinsam Spielen mehr Spaß macht...!

Der erste Termin des Winter-Kinder-Indoor-Spielplatzes im Quartierszentrum Lukaskirche in Weil hat voll Spaß gemacht. Kurz nach Öffnung waren bereits 15 Kinder und 12 Erwachsene da. Das Team vom Spielmobil des Stadtjugendrings war stark beeindruckt, wie viele Kinder gleich am Start der Terminreihe voll Erwartung gekommen sind.



Indoo-Spielplatz Weil *Foto: KHil*

An den Tischen wurde gebastelt, gemalt und so manches neue Spiel entdeckt. Die anderen, im Raum verteilten Spielgeräte, brauchten keine Erklärung und wurden von sehr neugierigen und aktiven Kindern einfach selbst entdeckt und immer wieder auch gemeinsam mit anderen ausprobiert. Für die Erwachsenen gab es beim entspannten Gespräch Kaffee oder Tee und für alle anderen auch Apfelschnitze, Mandarinen und Kekse.
Der nächste Termin ist gleich diesen Freitag, 19. Dezember von 16:30 bis 18:00 Uhr. Im neuen Jahr ist der Winter-Kinder-Indoor-Spielplatz am 8. und 22. Januar, am 5. und 19. Februar sowie am 5. und 19. März geöffnet.

CVJM Posaunenchor Esslingen-Stadtmitte

Weihnachtliche Musik in der Esslinger Innenstadt

Am Samstag, den 20. Dezember 2025, lädt der CVJM-Posaunenchor Esslingen Stadtmitte von 9:30 bis 12:30 Uhr zum traditionellen Kurrende-Blasen ein. Die Bläserinnen und Bläser ziehen durch die Fußgängerzone und spielen an verschiedenen Stationen festliche Weihnachtschoräle und bekannte Lieder. Passanten sind herzlich eingeladen, innezuhalten, mitzusingen und sich von der Musik in Weihnachtsstimmung versetzen zu lassen. Kommen Sie vorbei und genießen Sie einen besonderen musikalischen Vormittag in der Adventszeit! Die Stationen sind: Bäckerei Zoller/Pliensau-Straße – Ecke Bahnhofstraße/Martinstraße – Paracelsus-Brunnen – Postmichelbrunnen – Küferstraße/Carpe Diem – Küferstraße/Bäckerei Schultheiß



Kurrende-Blasen Pliensaustraße *Foto: Werner Hartig*

TSV Wäldenbronn-Esslingen

„Rhythm is it!" – Tanzen für Erwachsene

Tanzen macht glücklich – und hält fit! In unserem Kurs „Rhythm is it!" bewegen wir uns gemeinsam zu Musik und entdecken Standard- und Lateinbasics wie Rumba, Walzer, Foxtrott oder Cha-Cha-Cha – ganz ohne festen Tanzpartner. Ergänzt wird das Angebot durch abwechslungsreiche Kreis- und Linientänze, die besonders gut für Teilnehmende ohne feste/n Tanzpartner/in geeignet sind.
Alle Bewegungen werden von Grund auf erklärt, sodass sowohl Neulinge als auch Wiedereinsteiger herzlich willkommen sind. Die Gruppe ist altersgemischt und zeichnet sich durch eine freundliche, offene Atmosphäre aus. Der Kurs „Rhythm is it!" fördert Koordination, Kondition und Gleichgewicht – vor allem aber sorgt er für gute Laune!
Die erste Stunde ist kostenlos und unverbindlich – einfach vorbeikommen, ausprobieren und mittanzen (auch ohne Partner)!
Kurstermin: donnerstags, 19–20 Uhr, Ort: Turnhalle am Vereinsheim, Kurstermine & Leitung: Hanna de Laporte Tel. 0176 / 20101212, hannadelaporte@gmx.de



Tanzen macht glücklich - und hält fit! *Foto: Hanna de Laporte*

Ökumenisch in RSKN

Ökumenischer Adventskalender

Herzliche Einladung zum diesjährigen Adventskalender in RSKN. Wir wollen in gewohnter Weise zusammen innehalten, singen und beten. In den vergangenen Jahren haben viele festgestellt, dass es einfach gut ist, sich nach einem anstrengenden Tag am Abend aufzumachen und die Worte und gemeinsamen Lieder zu genießen.



Team Öffentlichkeitsarbeit *Foto: www.pixabay.de*

Treffpunkt ist immer um 18.00 Uhr am geschmückten Fenster.
Alle sind herzlich willkommen!
Freitag, 19.12.25 CVJM Waldweihnacht an der Bregelhütte in der Gollenstrasse 67 mit Posaunenchor
Montag, 22.12.2025 bereits um 17.30 Uhr zum Gemeinsamen Singen in St. Katharina, Kornhalde 4.

Freie Ev. Schule Esslingen e.V.

Frohe Weihnachten mit der Wunschbaumaktion

Es hat mittlerweile schon Tradition, dass sich die Grund- und Realschulklassen der Freien Evangelischen Schule Esslingen an der Wunschbaumaktion des Vereins Esslingens Flammende Herzen e.V. beteiligen. So konnten auch dieses Jahr wieder zahlreiche Geschenke übergeben werden. Ein großer Dank an den Elternbeirat der FES Esslingen, der die Aktion angestoßen und organisiert hat.
Der Verein Flammende Herzen findet, dass ein Weihnachten ohne Geschenke nicht sein darf. Aber selbst in einer wohlhabenden Region wie der unseren ist dies leider keine Seltenheit. Bis zu 800 Wünsche erfüllt die Wunschbaumaktion jedes Jahr im Stadt- und Landkreis Esslingen. Die Kinderwünsche bekommt der Verein über langjährige Kooperationspartner übermittelt, wie beispielsweise Erziehungsbeistände für Kinder (Landkreis Esslingen), die AWO, die Frauenhäuser in Esslingen und Kirchheim und Unterkünfte für Geflüchtete.
Die Spender – im Fall der FES Esslingen die Klassen – besorgen dann für Kinder die gewünschten Geschenke, verpacken diese liebevoll und schreiben einen persönlichen Gruß dazu. Alle Schülerinnen und Schüler haben sich gerne beteiligt und sind sich sicher: geteilte Freude ist doppelte Freude!
Schulgemeinschaft der Freien Evangelischen Schule Esslingen wünscht allen Leserinnen und Lesern ein gesegnetes Weihnachtsfest und ein behütetes, gesundes und friedvolles neues Jahr 2026.
Infos zur Freien Evangelischen Schule Esslingen gibt es unter www.fes-esslingen.de
FES Esslingen, Grundschule / Realschule / FES-Kita Kleine Reben, Obertürkheimer Straße 62 und 28, 73733 Esslingen, Mail: info@fes-esslingen.de oder kita@fes-esslingen.de, Tel. Schule: 0711-16036360; Tel. Kita: 0711-16223646



Viele liebevoll verpackte Geschenke konnten an den Verein Flammende Herzen übergeben werden - geteilte Freude ist doppelte Freude! *Foto: FES Esslingen*

Bürgerausschuss Zollberg

Lebendiger Adventskalender Zollberg

Der Bürgerausschuss Zollberg freut sich, am morgigen Samstag, dem 20.12.2025, Gastgeber des Lebendigen Adventskalenders zu sein.

Wir freuen uns auf Ihr Kommen um 18:00 Uhr auf dem Zollernplatz.

Neben kleinen Impulsen zum Advent laden wir Sie anschließend zu einer Tasse Punsch oder Glühwein ein.



Rückblick auf das letzte Jahr. *Foto: F.H.*

OGV St. Bernhardt / Wiflingshausen

90 Jahre OGV / Weihnachtsgrüße

Das erfolgreiche Jubiläumsjahr 90 Jahre OGV neigt sich dem Ende zu. Allen die sich in irgendeiner Weise eingebracht haben und somit zum Erfolg beigetragen haben ein herzliches DANKESCHÖN.

Der Obst- und Gartenbauverein St. Bernhardt – Wiflingshausen wünscht seinen Ehrenmitgliedern, Mitgliedern und Angehörigen ein gesegnetes Weihnachtsfest und alles Gute im Jahr 2026.



Frohe und gesegnete Weihnachten *Foto: OGV*

Hinweis:
Am Freitag, 16.01.2026 ab 17 Uhr findet unser Neujahrs – Wintertreff bei Familie Kenner Wiflingshauser Str. 51 statt.

Mit freundlichen Grüßen

Die Vereinsleitung

DLRG Ortsgruppe Esslingen

Basteln, Backen, Beisammensein!



Die Plätzchen wurden liebevoll von Groß und Klein verziert ! *Foto: Carsten Moll*

Am vergangenen Samstag fand in unserem Jugendraum im Färbertörlesweg 19 die traditionelle Weihnachtsfeier statt, wie immer mit viel Liebe organisiert und vorbereitet von unserer DLRG-Jugend. Eingeladen waren die Kurs- und Riegenkinder sowie deren Eltern. Es wurde fleißig gebastelt, Plätzchen gebacken und alles gemacht, was zu einer richtigen Weihnachtsfeier dazu gehört! Auch für das leibliche Wohl war bestens gesorgt. Die Kinder und Jugendlichen waren mit Begeisterung dabei, auch die Eltern hatten sichtlich Spaß. Die meisten haben sich die Zeit genommen, mit ihren Kindern zu backen und zu basteln. Nebenbei konnten auch wir KursleiterInnen und TrainerInnen die Kinder und Eltern abseits des Schwimmunterrichts noch besser kennen lernen; der Austausch mit den Eltern ist uns sehr wichtig. Mit weit über 20 Kindern samt den dazu gehörigen Eltern war es richtig voll in unserem Jugendraum, lebendig und einfach wunderschön! Der Nachmittag ging viel zu schnell vorbei, die Kinder durften ihr Selbstgebackenes und Selbstgebasteltes am Ende natürlich mit heim nehmen. Danke an alle unsere HelferInnen sowie an die vielen Familien, die diesen Nachmittag für unsere Ortsgruppe zu etwas ganz Besonderem gemacht haben! Wir freuen uns schon sehr auf viele weitere gemeinsame Aktionen mit euch und euren Kinder im neuen Jahr! Ferner wünschen wir den Mitgliedern der Ortsgruppe Esslingen und allen LeserInnen der "Zwiebel" ein besinnliches Weihnachtsfest und einen guten Rutsch in ein gesundes Jahr 2026!

Ilka Raven-Buchmann & Bobby Veihl für den BA Zell

Bürgerausschuss Zell:
Volles und erfolgreiches Jahr 2025

Weihnachten rückt immer näher – und die letzten Tage des Jahres sind noch einmal voller Hektik. Niemand soll vergessen werden, also geht es mit Vollgas in den Endspurt. Und dann, ganz allmählich, kehrt zu Weihnachten die ersehnte Ruhe ein.
Doch schnell steht das neue Jahr schon wieder vor der Tür, und die Planungen beginnen von Neuem. Genauso geht es auch dem Bürgerausschuss: Manches braucht länger als gedacht, anderes entwickelt sich plötzlich Schlag auf Schlag.
Rückblickend war 2025 für den Bürgerausschuss ein gutes und erfolgreiches Jahr. Vieles konnten wir gemeinsam auf den Weg bringen. Erstmals gab es den August-Flohmarkt, dann die Beteiligung am Zeller Weihnachtsmarkt, „ES putzt“ sowie der Backhaus-Beat-Tag gehören inzwischen fest zum Zeller Veranstaltungskalender. Besonders gefreut hat uns, dass der Bau



Von links: Thorsten Gotthardy, Bobby Veihl, Regine Babelotzky, Ralf Stober, Jürgen Seibold, Ilka Raven-Buchmann und Tobias Hardt. *Foto: BA Zell*

eines Pumptracks für unsere Bike-begeisterten Kinder realisiert werden konnte, die die Eröffnung kaum erwarten konnten und der nun für regen Zuspruch sorgt!
Für die Jugendlichen ist es uns gelungen, einen Basketballkorb am Tennisplatz zwischen Zell und Altbach, dem TCAZ, installiert zu bekommen. Hier hat die Stadt schnell und unkompliziert unterstützt. Ein zusätzlicher Mülleimer für die Hinterlassenschaften von Hunden wurde an den Streuobstwiesen hinter dem Wohngebiet Egert aufgestellt. Mögen viele rote Tüten ihren Weg dort hinein statt an den Wegesrand finden.
In ebenfalls guter Kooperation mit der Stadt konnte das Verkehrs- und Park-Chaos an der Grundschule verbessert und der Erich-Kenner-Platz aufgewertet werden. Wir hoffen für 2026 darauf, dass darüber hinaus eine größere Fläche Asphalt entsiegelt und mit viel Grün bepflanzt wird. Der Vermüllung der Streuobstwiesen treten wir weiterhin entgegen und bisher konnten wir bereits den einen oder anderen Erfolg verzeichnen – wenn auch mühsam. Am „Ärgernis Glascontainer“ in der Alleenstraße bleiben wir dran – wohl wissend, dass da nicht nur die Stadt Esslingen, sondern auch der Landkreis involviert sind.
Besonders freut uns, dass im Rahmen des Weihnachtsmarktes das Zeller Backhaus wieder seine Türen auf- und den Ofen anmacht: der Wunsch der Zellerinnen und Zeller, dort regelmäßig Brot zu backen, soll in 2026 nicht verhallen.
Wir blicken also als recht „neu“ gewählter BA nicht ohne Stolz zurück. Oft sind es gerade die kleinen Dinge, die zu einem besseren Miteinander beitragen. Und das liegt uns am Herzen. Wer mitwirken und/oder Ideen und Wünsche einbringen möchte, ist herzlich eingeladen: der BA tagt jeden 2. Mittwoch im Monat um 19:30 Uhr, meist in den Räumlichkeiten der Evangelischen Kirche.
Allen Zellerinnen und Zellern wünschen wir nun eine schöne Weihnachtszeit und für das Neue Jahr 2026 alles erdenklich Gute. Und den Mitgliedern des BA Zell danken wir für die gute und erfolgreiche Zusammenarbeit!

Die Vorsitzenden: Ilka Raven-Buchmann und Bobby Veihl.



Heike Horlacher für den BA Oberesslingen

Liebe Oberesslingerinnen und Oberesslinger,

das Jahr neigt sich dem Ende. Zeit, um Inne zu halten. Zeit, für einen Rückblick. Zeit, um Danke zu sagen. Zeit, für Familie und Freunde!
Auf diesem Wege bedanken wir uns auch in diesem Jahr, für das entgegengebrachte Vertrauen in uns als Stadtteilvertretung, für Ihre vielen Anregungen und Wünsche und vor allem für das Miteinander im Stadtteil.
Mit großer Freude blicken wir zurück auf eines der schönsten Stadtteilfeste im Spätsommer dieses Jahres. Mit viel Engagement und Herzblut konnte einmal mehr ein großartiges Wäsemlesfest auf die Beine gestellt werden. Ein Fest, das Spaß macht! Ein Fest, der Begegnungen! Ein Fest, für alle! Ein Fest, welches auch im nächsten Jahr wiederholt wird!
Außer gefeiert wurde aber auch viel gebaut in diesem Jahr!
Ein Jahr, der Straßensperrungen, -sanierungen und -umgestaltungen geht zu Ende! Aber all dies hat sehr gut funktioniert und vor allem über die Fortführung der Fahrradstraße an der Herderschule vorbei freuen wir uns sehr. Ein sehr gelungenes Stück Erweiterung der Fahrradstraße, wie wir finden.
Und noch ein ganz kurzer Ausblick auf das kommende Jahr. Wir möchten schon heute die Gelegenheit nutzen und Ihnen einen wichtigen Termin im neuen Jahr ans Herz legen.



Foto: BA Oberesslingen

Am 21.05.26 findet im Stadtteil Oberesslingen die nächste Einwohnerversammlung statt. Dies ist wieder Ihre Chance sich aktiv im Stadtteil einzubringen. Sei es mit Ihren Anliegen im Vorfeld der Versammlung oder auch gerne mit Ihrem persönlichen Engagement im Bürgerausschuss. Wir halten Sie auf jeden Fall auf dem Laufenden.
Von ganzem Herzen wünschen wir Ihnen, liebe Mitbürgerinnen und Mitbürger, ein frohes Weihnachtsfest. Mögen Liebe, Frieden, Gesundheit und die wirklich wichtigen Dinge des Lebens im Mittelpunkt stehen. Und möge das neue Jahr Ihnen und Ihren Familien viele schöne Momente bescheren.

Schöne Feiertage wünscht Ihnen Ihr Bürgerausschuss Oberesslingen.







Dr. Stefan Görhardt für den BA Mettingen-Brühl-Weil

Liebe Mitbürgerinnen und Mitbürger,

in den Stadtteilen Mettingen, Brühl und Weil wurde auch im Jahr 2025 viel bewegt – oftmals im Kleinen, manchmal im Großen, aber immer mit dem Ziel, unser gemeinsames Lebensumfeld zu stärken. Viele der Entwicklungen dieses Jahres zeigen, wie lebendig und engagiert die Bürgerschaft ist. Ein sichtbares Zeichen dieses Engagements war die Teilnahme Mettingens an der Aktion „ES putzt“. Über 20 Einwohnerinnen und Einwohner machten sich im März auf den Weg, um Plätze und Grünflächen zu reinigen. Zudem stand der Bürgerausschuss im konstruktiven Austausch mit der Hausverwaltung des Wohnquartiers Salucci-Höfe in Weil, um Impulse für ein gutes nachbarschaftliches Miteinander, mehr Rücksichtnahme und eine verbesserte Sauberkeit zu setzen. Die Gespräche haben gezeigt, wie viel Positives durch eine direkte Kommunikation und ein Verantwortungsbewusstsein für die Gemeinschaft erreicht werden kann.
Mit Freude begleitet der Bürgerausschuss die Pläne der Stadt, in Mettingen ein Quartierszentrum zu schaffen. Ein solcher Ort kann Begegnungen erleichtern, Angebote bündeln und das Miteinander der Generationen stärken. Der Stadtteilspaziergang mit dem Oberbürgermeister hat verdeutlicht, wie wertvoll der persönliche Austausch ist. Viele Bürgerinnen und Bürger nutzten die Gelegenheit, ihre Anliegen direkt vorzubringen.
Ein erfreulicher Moment war das Einweihungsfest des neu gestalteten Spielplatzes in der Cannstatter Straße.



Foto: BA Mettingen-Brühl-Weil

Ein moderner, familienfreundlicher Ort ist entstanden, der den Alltag vieler Familien bereichert. Zudem stellte das Grünflächenamt die Pläne für die Neugestaltung des Spielplatzes Wannenrain in Weil vor. Ein Projekt, das eine deutliche Aufwertung für die jüngsten Bewohner bedeutet. Auch die Modernisierung des Bolzplatzes in Weil wurde auf Anregung des Bürgerausschusses angestoßen: Ein neues Streetballfeld, moderne Tore und zusätzliche Sitzgelegenheiten schaffen einen attraktiven Treffpunkt für Kinder, Jugendliche und Familien.
Darüber hinaus hat der Bürgerausschuss in diesem Jahr erste Impulse für zwei wichtige Themen gesetzt: zum einen zur Stärkung der wohnortnahen Gesundheitsversorgung durch die Anregung, eines Medizinisches Versorgungszentrum im Neckarcenter in Weil zu prüfen, zum anderen unsere Ideen zur Verbesserung der Sicherheit für den Weg zum Sportpark Weil einzubringen.
All diese Entwicklungen zeigen, wie wertvoll Ideen, Hinweise und Ihre tatkräftige Mithilfe sind. Dafür danken wir Ihnen herzlich. Im November 2026 findet die nächste Einwohnerversammlung statt: wir möchten Sie ermutigen, dieses Forum zu nutzen und darüber nachzudenken, sich im Bürgerausschuss zu engagieren. Die Vielfalt unserer Stadtteile lebt vom Mitmachen, Mitdenken und Mitgestalten.
Wir wünschen Ihnen und Ihren Familien eine ruhige Adventszeit, frohe Feiertage und einen zuversichtlichen Start ins Jahr 2026.

Ihr Bürgerausschuss Mettingen-Brühl-Weil.



Sanitär · Heizung · Flaschnerei · Kundendienst
HAUG & SOHN
Max-Eyth-Str. 1 · 73733 Esslingen · Tel: 0711 48 90 80-0 · Fax 0711 48 90 80-10
info@haug-sohn.de · www.haug-sohn.de



PARKETT NEUBERT
www.parkett-neubert.de

Besondere Zeiten erfordern besondere Menschen ...
Wir bedanken uns für die Unterstützung und wünschen allen geruhsame Weihnachten und alles Gute im neuen Jahr!
• **Riesensortiment** über 50 GEFAKO Eigenmarken in Qualität und Preis unschlagbar
• **fachliche Beratung**
• **ständig, attraktive Angebote**
• **Festzubehör, Ausschank- und Kühlwagen**
• **Getränke-Lieferservice** „Bee-Heimdienst“
• **Ein- und Ausladeservice** bequemer geht´s nicht
GEFAKO Die Getränkespezialisten
Alte Schifffahrt 10–14 · 73733 Esslingen-Mettingen
Telefon 0711/32 21 88 · Fax 0711/32 66 43
www.getraenke-bee.de
Öffnungszeiten
Mo–Fr 8–18 Uhr
Sa 8–14 Uhr
Getränke BEE Seit 1934

Katrin Bunjes-Thie & Felix Hausmann für den BA Zollberg

Jahresrückblick 2025 des Bürgerausschusses Zollberg

Zum Jahresende möchte der Bürgerausschuss Zollberg allen Bürgerinnen und Bürgern herzlich danken, die sich in den letzten 12 Monaten mit großem Interesse und Einsatz für unseren Stadtteil engagiert haben. Viele Themen haben uns bewegt und gemeinsam konnten wir wichtige Schritte gehen.
Das Thema Verkehr und Mobilität vor Ort spielt nach wie vor eine wichtige Rolle. Unser Ziel bleibt, den Durchgangsverkehr so unattraktive wie möglich zu machen, um die Belastung für die Anwohner zu verringern. Weitere Punkte in dem Jahr waren, die Verkehrssicherheit vor Schulen und Kindergärten zu verbessern sowie dauerparkende Anhänger und Wohnwägen im direkten Umfeld von Schulen zu verbannen, da diese die Sicht an Querungsstellen für Schüler und Schülerinnen beeinträchtigen. Auch der Fahrradweg entlang der Zollbergstraße sorgte für Diskussionen. Da er nach einer Kurve abrupt endet, müssen Radfahrer rund 100 Meter auf der Hauptstraße fahren, bevor der Weg wieder abseits weiterführt. Hier fordern wir von der Stadt Lösungen, um diese Lücke des Radwegs zu schließen. Leider hat sich auch dieses Jahr beim Thema Fußwegeverbindung hinab in die Stadt nichts getan. Von ehemals vier Wegen sind nur noch zwei begehbar, was die fußläufige Erreichbarkeit der Innenstadt massiv einschränkt. Zumindest was die Sperrung der Pfeiferklinge betrifft, sollte die Verwaltung eine Strategie erarbeiten, um diese Verbindung zeitnah wieder begehbar zu machen.



Foto: Felix Hausmann

Ein weiteres zentrales Anliegen war die Sauberkeit und Belebung des Zollernplatzes. Dieser zentrale Ort soll zu einem attraktiven Treffpunkt für Anwohner werden, an dem künftig auch kleine Veranstaltungen möglich werden sollten. Erste Schritte wurden im Sommer umgesetzt. So wurden neue Bäume gepflanzt und eine Blühwiese angelegt. Dieses Mehr an Grün wird die Aufenthaltsqualität steigern. In diesem Zusammenhang war es jedoch vor allem zu Beginn des Jahres schlecht um die Sauberkeit bestellt. Durch die Aufstellung größerer Mülleimer und deren häufigere Leerung konnte erreicht werden, dass weniger Müll auf dem Boden landete. Leider kann man das im Bereich rund um die Altglascontainer noch nicht behaupten. Es wird daher als Herausforderung für das Jahr 2026 angesehen, dieses Problem zu lösen.
Soweit unser Überblick über das Jahr 2025. Unserem Ziel, den Stadtteil zu stärken und an dessen Zukunftsfähigkeit zu arbeiten, werden wir auch in 2026 treu bleiben.
Wir wünschen Ihnen allen ein friedvolles Weihnachtsfest, Zeit zur Erholung und vor allem Gesundheit. Kommen Sie gut ins neue Jahr!

Katrin Bunjes-Thie und Felix Hausmann, Vorsitzende Bügerausschuss Zollberg.

Herzlichen Dank für Ihre Treue im Jahr 2025.
Wir wünschen Ihnen und Ihrer Familie ein frohes Weihnachtsfest und einen guten Start ins neue Jahr.

Grün & mehr
Garten- und Landschaftsbau
Schenkenbergstraße 30/1 | 73733 Esslingen
Telefon 0711/32 14 55 | Fax 0711/8 82 96 38
www.gruen-und-mehr.de



Herzlichen Dank für Ihre Treue im Jahr 2025.
Wir wünschen Ihnen und Ihrer Familie ein frohes Weihnachtsfest und einen guten Start ins neue Jahr.

Ventura Auto-Service
...Reparaturen aller Fabrikate
Kfz-Meisterbetrieb Sebastiano Ventura
Obertürkheimer Str. 25, 73733 Esslingen (Mettingen)
Telefon: 07 11 / 32 16 67, Fax 07 11 / 32 17 17
E-Mail: Ventura.Autoservice@t-online.de



RE/MAX Professionals

Ihre RE/MAX Immobilienmakler stehen Ihnen auch 2026 zur Seite.
In Esslingen, Waiblingen, Weinstadt und Fellbach.
Besuchen Sie uns auch gerne vor Ort in unseren Filialen:

RE/MAX Esslingen
Heugasse 1
73728 Esslingen
(am Rathausplatz)
+49 711 4598 4310
www.remax.de/esslingen

RE/MAX Waiblingen
Mayenner Straße 7
71332 Waiblingen
+49 07151 966 58-0
www.remax.de/waiblingen

RE/MAX Weinstadt
Pflaster 1
71384 Weinstadt
(Endersbach Einkaufsstraße)
+49 (0) 7151 6044436
www.remax.de/weinstadt

RE/MAX Fellbach
Schorndorfer Straße 1
70736 Fellbach
+49 711 365 9680-0
www.remax.de/fellbach

Michael Glocker & Claudia Wild für die Arbeitsgemeinschaft der Bürgerausschüsse

AG Bürgerausschüsse wünscht frohe Festtage und dankt für gute Zusammenarbeit

Die Arbeitsgemeinschaft der Bürgerausschüsse mit ihrem Vorstandsteam Michael Glocker und Claudia Wild wünscht allen Einwohner*innen Esslingens eine schöne, besinnliche und entspannte Advents- und Weihnachtszeit.

Die Festtage zum Jahresende sind immer eine gute Gelegenheit, um neue Kraft zu tanken und inne zu halten.

Was lief gut, was wünschen wir uns für 2026?



Foto: Arbeitsgemeinschaft der Bürgerausschüsse

Als Vertretung der zwölf Esslinger Bürgerausschüsse blicken wir dankbar zurück und zuversichtlich nach vorne.

Das Jahr 2025 war gefüllt mit vielen guten Gesprächen und Begegnungen zwischen Bürgerausschüssen, Verwaltung und Gemeinderäten und -rätinnen. Wir haben die Wahlen für vier neue Bürgerausschüsse organisatorisch begleitet und wünschen diesen einen guten Start.

Eine Exkursion führte uns zum Neckaruferpark und wir freuen uns, sicher gemeinsam mit vielen Bürger*innen, wenn er bald öffentlich zugänglich ist.

Mit Verwaltung und Bürgermeistern waren wir zum Thema Verkehr und Soziales im Austausch. Und haben uns aktiv u.a. beim Klimamobilitätsplan eingebracht.

Für 2026 wollen wir etwa das Thema saubere Stadt in den Blick nehmen und Vorschläge erarbeiten. Ebenso stehen weitere vier Wahlen von Bürgerausschüssen an.

Danke an alle Bürgerausschuss Mitglieder und -innen, die sich so engagiert für unser Kommunalleben einsetzen.

Wir freuen uns auf ein aktives neues Jahr mit Ihnen!



Wir wünschen Ihnen und Ihrer Familie ein friedvolles Weihnachtsfest & für das neue Jahr 2026 viel Glück und Gesundheit.

Wenn Sie sich sinnstiftend betätigen wollen, freuen wir uns ...

... Interesse am Ehrenamt im Klinikum Esslingen?

Wir freuen uns über Verstärkung im neuen Jahr.

Im Klinikum Esslingen gibt es vielfältige ehrenamtliche Einsatzmöglichkeiten.

Wenn Sie sich in Ihrer freien Zeit sinnstiftend ehrenamtlich engagieren wollen, freuen wir uns über Ihr Interesse.

Melden Sie sich gerne bei der Pflegedirektion!

pflegedirektion@klinikum-esslingen.de
oder telefonisch unter: 0711 - 3103 2155.

Klinikum Esslingen
Das Qualitätskrankenhaus

www.klinikum-esslingen.de

Claudia Nikl, Aileen Wegener & Dietmar Frey für den BA Berkheim

Jahresrückblick 2025

Liebe Berkheimer*innen,

das vergangene Jahr war für unseren Stadtteil ein Jahr mit ein paar wenigen Tiefs und vielen Hochs.
Zum Jahresbeginn steckte uns noch der Schrecken des Stegabrisses in den Knochen. Der heutige Blick auf das Gemeindezentrum erinnert nach wie vor an eine noch laufende Operation am offenen Herzen, was Trauer und Wut bei vielen Berkheimer*innen zurücklässt. Anträge zur Prüfung eines barrierefreien Zugangs zum Gemeindezentrum liegen der Stadt Esslingen vor und werden noch bearbeitet. Mit einer schnellen Lösung ist momentan aber nicht zu rechnen.
Im Rahmen seiner Sommertour besuchte uns Oberbürgermeister Matthias Klopfer. Beim Rundgang durch Berkheim wurde allen klar: Es gibt so manchen Sanierungsstau in Berkheim. Vom Treppenabgang auf den Hartplatz, dem fehlenden Regen- und Sonnenschutz an der Schillerschule, der bröckelnden Fassade am Alten Rathaus bis hin zu den allgemein schlechten Straßenzuständen.
Die Rückmeldungen durch die Fachbereiche der Stadt Esslingen sind ernüchternd. Mit großen Investitionen ist in den nächsten Jahren leider nicht zu rechnen.
Positiver stimmte uns die Zusammenarbeit mit dem Grünflächenamt. Beispielsweise konnte die Grünfläche in der Konsumstraße für die Allgemeinheit erhalten bleiben. Die abgestorbenen Bäume in der Kronenstraße wurden durch neue hitzeresistente Bäume ersetzt. Und unser Berkheimer See erhielt neue Bewohner in Form von Teichmuscheln, welche künftig mit den neu eingesetzten Seerosen für eine bessere Wasserqualität sorgen sollen.
Zu Hochgefühlen bei den Berkheimer*innen sorgten wieder unzählige Feste und Veranstaltungen.



Foto: BA Berkheim

Die fünfte Jahreszeit wurde wie gewohnt durch die Fasnets-Erweckung am Narrenbrunnen eingeleitet. Nicht nur der Nachtumzug lockte dieses Jahr Gäste nach Berkheim, sondern auch die erstmals stattfindende Berk-hexennacht. Das an der Altweiberfasnet verhängte Urteil durch das Narrengericht – „Schülerlotse an der Grundschule“ – hat der Bürgerausschuss selbstverständlich angenommen und umgesetzt. Die Ideen, die sich daraus entwickelt haben, um den Schulweg für die Schüler*innen sicherer zu machen, werden wir weiter bearbeiten.
Abseits der Fasnet sorgten viele weitere Feste und Veranstaltungen für Abwechslung in Berkheim. Hunderte von Helfenden haben diese mit viel Engagement auf die Beine gestellt. Es wurde geschwätzt, gelacht und ausgiebig gefeiert.
Das Berkheimer Meisenfest und der Weihnachtsmarkt zeigten wieder mal eindrücklich den starken Gemeinschaftssinn im Ort. Menschen kamen zusammen, um gemeinsame Feste zu gestalten – ein lebendiges Beispiel dafür, wie viel durch Zusammenarbeit entsteht, was allein kaum möglich wäre. Dieses Miteinander stärkt unsere Gemeinschaft und bereichert das Leben in Berkheim.
Unser Fazit aus dem Jahr 2025: Gemeinschaft in Berkheim – einfach unschlagbar!

Liebe Berkheimer*innen, der Bürgerausschuss wünscht Ihnen ein gutes und gesundes Jahr 2026.

Ihre Claudia Nikl, Aileen Wegener und Dietmar Frey, Bürgerausschuss Berkheim.

Herzlichen Dank für Ihre Treue im Jahr 2025.
Wir wünschen Ihnen und Ihrer Familie ein frohes Weihnachtsfest und einen guten Start ins neue Jahr.

Elektro Hipp GbR

Wilhelmstraße 10 | 73770 Denkendorf
Telefon 07 11 / 3 46 93 40 | Fax 07 11 / 3 46 93 41
www.elektro-hipp.com | info@elektro-hipp.com

Frohe Festtage und alles Gute für das neue Jahr
wünscht Ihr Zaunprofi aus der Region.

DRAHTMAYR
Draht Mayr GmbH
Lichtäckerstraße 8
73770 Denkendorf
Tel.: +49 711 345599-0
denkendorf@draht-mayr.de

Sonnensegel · Terrassendächer · Markisen · Rollläden · Smart Home

Wir wünschen Ihnen frohe Weihnachten
und ein gesundes, glückliches neues Jahr.

Das Team der Karl Bocklet GmbH bedankt sich bei seinen Kunden und Lieferanten für die treue und gute Zusammenarbeit in diesem Jahr.

Weihnachtszeit ist Familienzeit: Wir genießen diese ab dem 22.12.25 und sind **am 08.01.26** wieder für Sie da.

Karl Bocklet GmbH
Kastellstraße 6-10
73734 Esslingen-Berkheim
Tel.: 0711/341697-0
info@bocklet.info
www.bocklet.info

bocklet
Mehr als nur Sonnenschutz

WERTVOLL ES

LIEBEVOLL VERPACKT IST DOPPELT SCHÖN!
Vom 19.–23.12. kannst Du Deine Geschenke bei uns im ES von Rückenwind e. V. verpacken lassen und mit Deiner Spende unterstützen.

ES

Erdal Özdogan, Anja Heller-Kemp & Sabrina Essel für den BA RSKN

Liebe Mitbürgerinnen und Mitbürger in RSKN,

wir leben in einem Stadtteil, in dem viele Menschen Tag für Tag ihren Weg gehen und darauf achten, dass das Miteinander funktioniert. Dieses Grundvertrauen trägt RSKN und macht unser Zusammenleben hier besonders lebenswert.
In den vergangenen Monaten gab es jedoch einige Situationen, die den Eindruck verstärkten, dass im öffentlichen Raum mehr Spannungen entstehen. Aus Alltagsstress wird zuweilen ein Kampf um Zentimeter, Sekunden oder Befindlichkeiten. Manche empören sich lautstark, andere greifen sogar zu Pöbelei oder Sachbeschädigung – genau dort, wo Respekt, Gelassenheit, Rücksichtnahme und schlichter Anstand weitaus besser angebracht wären.
Wir als Bürgerausschuss nehmen diese Entwicklung ernst und setzen uns ehrenamtlich dafür ein, ausgeglichene, bedachte und tragfähige Lösungen zu finden.
Lassen Sie uns einander wieder mehr zuhören, den guten Willen sehen, der in den meisten von uns steckt. Und lassen Sie uns – trotz Stau, Stress und gelegentlich hitziger Debatten – nicht vergessen, dass wir alle hier in RSKN ein gemeinsames Zuhause teilen.
Wir besitzen immer mehr materielle Dinge, mehr Geräte, mehr Autos. Unsere Keller sind voll, die Garagen überfüllt. Aber haben wir wirklich alles, was wir brauchen? Vielen fehlen im Alltag Menschen, Freunde und Nachbarn, mit denen sie ein kurzes Gespräch führen oder einen schönen Moment teilen können. Viele in unserem Stadtteil fühlen sich einsam. Trotz all des Wohlstands fehlt uns manchmal genau das, was uns wirklich verbindet: ECHTE BEGEGNUNGEN.
Deshalb wäre es vielleicht gerade jetzt in der Weihnachtszeit, wenn überall Lichter leuchten und wir von



Foto: BA RSKN

Wärme sprechen, an der Zeit, diese Wärme auch weiterzugeben. Ein kurzer Besuch bei der Nachbarin, ein kleines Gespräch an der Tür, ein freundliches „Wie geht es Ihnen?“. In solchen Gesprächen gelingt oft sogar noch mehr: Missverständnisse oder kleine Unstimmigkeiten, von denen man glaubt, sie stünden im Raum, können sich plötzlich in Luft auflösen, wenn man einander wieder in die Augen sieht und zuhört. Ein ehrliches, ruhiges Gespräch kann Spannungen lösen, die sonst nur wachsen würden.
Es braucht nicht viel, um jemandem das Gefühl zu geben, gesehen zu werden. Vielleicht fällt Ihnen spontan jemand in ihrer Nachbarschaft ein, der oder dem Sie eine kleine Freude machen wollen. Vor allem die Kinder freuen sich!
Wir können damit die Welt nicht sofort verändern, aber wir können das Leben eines Mitmenschen ein bisschen heller machen. Und ganz nebenbei auch unser eigenes.
In dieser besonderen und festlichen Zeit lohnt es sich, den Blick auf das zu richten, was diese Tage und unser Zusammenleben ausmacht: Respekt, Rücksicht und das Bewusstsein, dass wir diesen Ort gemeinsam gestalten können.
Der gesamte Bürgerausschuss RSKN wünscht Ihnen und Ihrer Familie frohe Weihnachten und ein gutes, friedliches neues Jahr.

Für den BA-RSKN: Erdal Özdogan, Anja Heller-Kemp & Sabrina Essel.

blumen schneider
24.12. und 31.12. 8-12.30 Uhr geöffnet
Telefon 371721



Frohe Weihnachten und ein gesundes neues Jahr mit Blumen von hier.

Betriebsferien: 2.1.–5.1.2026

Sulzgrieser Straße 49 | Esslingen-Sulzgries
info@blumen-schneider-esslingen.de

Reiseagentur Silke Bähre
Ihre Reiseexperten
Wir danken Ihnen herzlich für Ihr Vertrauen und Ihre Reiselust, die uns das ganz Jahr über inspiriert!
Möge die Weihnachtszeit Ihnen Ruhe, Freude und neue Träume schenken – und das kommende Jahr viele wundervolle Wege eröffnen.
Wir wünschen Ihnen ein schönes Weihnachtsfest!
Ihr Team von der Reiseagentur Silke Bähre



Sulzgrieser Str. 71 • 73733 Esslingen
Tel. 07 11 / 37 10 91 • Fax 3 70 71 46
info@baehrle.com • www.baehrle.com

Frohe Weihnachten und ein glückliches neues Jahr wünscht



HOTEL RESTAURANT KELTER

Familie Rayher mit Team
Kelterstraße 104, 73733 Esslingen
Telefon 0711 / 9 18 90 60

Unsere Öffnungszeiten über die Feiertage sind am 1. und 2. Weihnachtstag von 11.30-14.00 Uhr und 17.30-22.00 Uhr.
Am 24.12. geschlossen.
Silvester ab 18.00 Uhr.

Frohe Weihnachten
und herzlichen Dank für die gute und vertrauensvolle Zusammenarbeit in diesem Jahr.
Wir wünschen allen ein frohes Weihnachtsfest und für das neue Jahr viel Glück, Gesundheit und Erfolg.

Albert Wager
Bauunternehmung GmbH & Co. KG
Sulzgrieser Straße 172 | 73733 Esslingen
Tel.: 0711/ 37 18 16 | Mail: info@wager-bau.de
www.wager-bau.de

ALBERT WAGER Bauunternehmung

neu jetzt auch Elektrotechnik

Frohe Weihnachten und ein gesundes, neues Jahr, wünscht Firma Seyerle

seyerle
bad sanitär heizung elektro
Maienwalterstraße 18
73733 Esslingen
Telefon 0711/50432791
Florian@Seyerle-Sanitaer.de
www.Seyerle-Sanitaer.de

Roswitha Rostek für den BA WHSO

Eine gute Bilanz

Nach 6 Jahren Corona bedingte Pause gab es am 27. November 2025 wieder eine Einwohnerversammlung für Wäldenbronn, Serach Hohenkreuz Obertal in der Hohenkreuzhalle. Im Rahmen der Einwohnerversammlung konnte der BA WHSO eine gute Bilanz der letzten 6 Jahre präsentieren. Hier nun ein paar Beispiele davon, was wir in 2025 geschafft haben: Unsere „Leuchtturmveranstaltungen“ Brunnenwandertag und Warentauschtag erfuhren wieder großen Zuspruch. Die Sanierung der Flandernstraße und der Stettener Straße wurde seit langem vom BA gefordert. Jetzt ist die Sanierung in diesem Jahr erfolgt, worüber wir uns sehr freuen und danke sagen. Die Sanierung der Wäldenbronner Straße kam noch dazu, um diese fit zu machen für den Baufahrzeugverkehr, der durch das Tobias Mayer Quartier entstehen wird. Die Abwicklung wurde eng mit dem BA koordiniert, auch dafür ein Danke. Wir haben den Fahrgastunterstand an der Bushaltestelle Schulzentrum Nord mit Nachdruck gefordert, nun ist er endlich wieder da. Im Rahmen einer Verkehrsschau mit dem Ordnungsamt wiesen wir die Stadtverwaltung auf Probleme hin, die uns von den Einwohnern genannt wurden. Wir schlugen mehr Displays vor, die den Autofahrern anzeigen, dass sie zu schnell sind. In Zukunft wird es für jeden Bürgerausschuss- Bezirk je ein Display geben. Diese Displays werden immer abwechselnd in Straßen angebracht und zeigen auch auf, wann und wie oft hier zu schnell gefahren wird. Die Grünphasen für Fußgänger an den Ampeln in der Barbarossastraße wurden verlängert, so dass Ältere und Kinder nun stressfrei bei Grün über den Zebrastreifen kommen. Im Rahmen der Einwohnerversammlung wurden die scheidenden BA Mitglieder von OB Matthias Klopfer geehrt: Gisela Palasz, Susanne Schlosser, Lily Grammatikopolus, Ute Kögler und Wolfgang Wierer. Nachdem feststand, dass 5 verdiente Mitglieder ausscheiden werden, freuten wir uns sehr, dass wir für den neuen BA wieder zahlreiche kompetente und motivierte Mitstreiterinnen und Mitstreiter gewinnen konnten.



Von links: Jochen Kenner, Markus Kling, Amelie Richter, Peter Altdörfer, Roswitha Rostek, Michael Müllenbach, Gaby van der Blom, Stefan Rundel, Niels Keller, Jutta Bayer, Ute Kurz, Lisa Mayer, Sandra Fingerle, Lisa Geiger & Timon Haug. *Foto: BA WHSO*

In das BA Team wurden gewählt: Lisa Geiger, Lisa Mayer, Timon Haug, Roswitha Rostek, Niels Keller, Ute Kurz, Jutta Bayer, Jochen Kenner, Sandra Fingerle, Peter Altdörfer, Michael Müllenbach, Stefan Rundel, Annelie Richter, Jürgen Scherbaum, Gaby van der Blom, Markus Kling.
Den 1. Vorsitz übernimmt Gaby van der Blom. 1. Stellv.: Lisa Geiger, 2. Stellv.: Timon Haug, 3. Stellv.: Sandra Fingerle, 1. Schriftführerin: Lisa Mayer, 2. Schriftführer : Markus Kling, Kassier: Jutta Bayer.
Am 28.2.2026 will sich der neue Bürgerausschuss beim „Winterausklang“ mit Stockbrot und Punsch im Hof der Alten Kelter von 15 bis 17 Uhr vorstellen und freut sich über viele Besucherinnen und Besucher. ba@whso@esslingen.de

Der BA WHSO wünscht allen ein frohes Weihnachtsfest und ein gesundes und friedvolles Jahr 2026.

Roswitha Rostek

Wir wünschen unseren Kunden, Freunden und Bekannten frohe Weihnachten und ein gesundes neues Jahr.

Autohaus W. Österle GmbH
Stettener Straße 107 • 73732 Esslingen/Wäldenbronn
Telefon 07 11/37 13 78 • Fax 07 11/37 29 57
Betriebsferien vom 22.12.2025 bis 06.01.2026
Ab dem 07.01.2026 sind wir wieder für Sie da.

ELEKTROFRANZ der kann's



Wir bedanken uns für die vertrauensvolle Zusammenarbeit und wünschen ein frohes Weihnachtsfest und einen gesunden Start ins neue Jahr.

Das Team von ELEKTRO FRANZ
Langer Weg 23 • 73732 Esslingen-Wäldenbronn
0711 / 37 17 63 • www.franz-elektro.de





Frohe Weihnachten und ein glückliches neues Jahr
Schuh - Service - Betrieb
Obernosterer
schnell - sauber - preiswert
Spezialist für Kletterschuhe und Wanderschuhe, Orthopädische Schuhzurichtungen und Einlagen auch auf Rezept
Markus Obernosterer
Stettener Str. 25
73732 Esslingen - Wäldenbronn
0174 / 3820909
Email: schuhservice-betrieb.obemosterer@arcor.de
Wir machen Weihnachtsferien von 22.12.2025 bis 06.01.2026 und sind ab den 07.01.2026 wieder da.

Mirko Engel für den BA Sirnau

Liebe Sirnauerinnen und Sirnauer,

der Bürgerausschuss kann auf ein bewegtes Jahr 2025 zurückschauen. Ein Höhepunkt war die Einwohnerversammlung am 15. Mai, bei der turnusgemäß der Bürgerausschuss neu gewählt wurde. Den ausgeschiedenen Mitgliedern möchten wir herzlich für ihre langjährige ehrenamtliche Tätigkeit danken. Die Beteiligung der Bürgerschaft an der Einwohnerversammlung fiel erfreulich hoch aus – ein deutliches Zeichen dafür, dass die Menschen im Stadtteil an den Themen und der Entwicklung Sirnaus interessiert sind und diese aktiv mitgestalten wollen.

Bereits zwei Wochen zuvor hatte das traditionelle Maibaumstellen zahlreiche Besucherinnen und Besucher auf den Festplatz gelockt. Bei bestem Wetter konnten wir ein sehr gelungenes Maifest feiern. Die Veranstaltung wurde in diesem Jahr allein vom Bürgerausschuss organisiert und gestemmt. Dies war nur möglich, weil wir erneut auf die Unterstützung von vielen Freiwilligen bauen konnten. Ein herzliches Dankeschön allen Helfern. Es freut uns sehr, dass wir für das kommende Jahr wieder einen Verein finden konnten, der die Bewirtung übernehmen wird.

Weniger festlich, dafür umso dringlicher zeigte sich ab Mitte des Jahres ein anderes Thema: Entlang der Lärmschutzwand und in den angrenzenden Wegen breiten sich invasive Ameisen aus, denen die Anwohner alleine nicht mehr beikommen. Der Bürgerausschuss steht hierzu seit Juli im intensiven und konstruktiven Austausch mit den Mitarbeitern des



Foto: BA Sirnau

Grünflächenamtes und den zuständigen Schädlingsbekämpfern, um die Verbreitung einzudämmen und weitere Schäden zu verhindern. Die Bekämpfungsmaßnahmen werden auch 2026 fortgesetzt, wobei der Umfang noch nicht bekannt ist.

Positiv vermerkt werden konnte, dass die neue Bushaltestelle „Finkenweg“ nun endlich mit einem Wartehäuschen ausgestattet ist. Damit wurde ein lang geäußerter Wunsch des Bürgerausschusses endlich erfüllt.

Nicht ganz so erfolgreich verlief dagegen das Ringen um das geplante öffentliche Bücherregal. Trotz wiederholter Gespräche und Rückfragen lässt die Bewilligung der Stellfläche weiter auf sich warten. Eine nächste Prüfung und Vorortbesichtigung durch alle beteiligten Fachämter der Stadt wurde uns für April 2026 zugesagt.

Ein emotionaler Höhepunkt des Jahres war das Adventssingen unterm Weihnachtsbaum, welches am 2. Advent stattgefunden hat. Trotz anhaltenden Regens kamen viele Menschen zusammen, sangen, plauderten und genossen die vorweihnachtliche Stimmung. Besonders viel Aufmerksamkeit erhielten die Weihnachtskugeln, die von Kindern aus Sirnau selbst gestaltet wurden und den Baum in ein buntes, lebendiges Gemeinschaftsprojekt verwandelten.

Der Bürgerausschuss Sirnau blickt auf ein Jahr voller Engagement, Herausforderungen und schöner Momente zurück. Unser Dank gilt allen, die uns dabei unterstützt haben.

Ich wünsche Ihnen und Ihren Familien ein gesegnetes Weihnachtsfest, besinnliche und erholsame Feiertage und uns allen ein glückliches, gutes und gesundes Jahr 2026.

Mirko Engel



vhs
Volkshochschule
Esslingen am Neckar

Wünscht Ihnen die Volkshochschule Esslingen.

Besuchen Sie uns auf facebook!

vhs Haus, Mettinger Str. 125,
73728 Esslingen

Information und Anmeldung:
Tel. 0711 55 021 0 oder unter www.vhs-esslingen.de

Werner Strauss für den BA St. Bernhardt-Kennenburg-Wiflingshausen

Liebe Mitbürgerinnen und Mitbürger!

Im November 2025 wurde der Bürgerausschuss St. Bernhardt-Kennenburg-Wiflingshausen (BA SKW) neu gewählt: die Zahl der Bürgerausschussmitglieder stieg erfreulicherweise von 14 auf nunmehr 19.
Ein Schwerpunkt des neuen Ausschusses wird sein, die eigene Homepage noch benutzerfreundlicher und informativer zu gestalten sowie künftig auch verstärkt soziale Medien zu nutzen. So können Interessierte sich laufend und aktuell über die vielfältigen Aktivitäten informieren und unkompliziert Kontakt aufnehmen.
Auch in diesem Jahr befasste sich der Bürgerausschuss mit zahlreichen Themen.

Zu den „Dauerbrennern“ zählt die geplante barrierefreie Umgestaltung der Bushaltestelle „Geriatrisches Zentrum Kennenburg“, deren Planung zwar seit 2020 abgeschlossen ist, eine Umsetzung aber bisher ausblieb. Hingegen werden die Haltestellen „Kennenburg“ stadteinwärts und stadtauswärts derzeit behindertengerecht umgebaut.
Die Arbeiten zur Revitalisierung des Hainbachs am Spielplatz Kennenburg wurden im Frühjahr weitgehend abgeschlossen – worüber sich besonders die Kinder an heißen Sommertagen freuen, da sie nun über die neuen, flachen Ufer des Hain- und Remsenklingenbachs das kühle Wasser leicht erreichen können.
Im November 2024 verabschiedete der Gemeinderat den Bebauungsplan Tobias-Mayer-Quartier (TMQ). Ein Ende



Foto: BA St. Bernhardt-Kennenburg-Wiflingshausen

November 2025 eingereichter Normenkontrollantrag, könnte nun den für 2026 vorgesehenen Baubeginn verzögern.

Beim Projekt „Transformation Hochschulgelände Flandernstraße“ war der BA SKW auch im Jahr 2025 gemeinsam mit dem BA WHSO in die Planungsprozesse eingebunden. Am 7. Februar 2025 wählte die Jury die Entwürfe des Teams Octagon/Studiofutura zum Sieger des Planungswettbewerbs. Ein Großteil der bestehenden Hochschulgebäude soll damit erhalten bleiben und für neue Nutzungen umgebaut bzw. soweit möglich und notwendig, aufgestockt werden. Insgesamt soll damit Raum für ca. 450 Wohneinheiten, einen Lebensmittelmarkt, Gastronomie und einen Kindergarten geschaffen werden.
Besonders wichtig ist uns, dass die Infrastruktur für das TMQ, das Quartier „Flandernhöhe“ und das Hochschulgelände gemeinsam gedacht wird – dazu zählen insbesondere Stellplätze, Individualverkehr, ÖPNV sowie Einrichtungen für die Nahversorgung, sowie Kindergärten, Schulen und öffentliche Aufenthaltsräume, Spielplätze und Pflegeeinrichtungen.
Noch ein wichtiger Hinweis: Der 4. Nachbarschaftsflohmarkt findet wie in den Vorjahren gemeinsam mit dem Sommerfest des Sängerkranzes St. Bernhardt-Wiflingshausen diesmal am 20. Juni 2026 statt.
Wir danken für Ihre vielen Anregungen und Ihr Engagement und wünschen Ihnen trotz aller Sorgen um Politik, Krieg, Wirtschaft und Klima ein frohes und besinnliches Weihnachtsfest sowie ein friedlicheres Jahr 2026 bei guter Gesundheit, Zufriedenheit und viel Zuversicht.

Vorsitzender Werner Strauss

SCHNEIDEREI AKMAN
Wir wünschen unseren Kunden ein frohes Weihnachtsfest und ein gesundes neues Jahr.
Hindenburgstraße 42 · 73728 Esslingen am Neckar · Tel. 0711 / 317149

Wir sind für Sie da!
HERZHALT
HAUSHALTSHILFEN & MEHR
Herzhalt wünscht Frohe Weihnachten!
Nutzen Sie Ihre Verhinderungspflege ab dem Pflegegrad 2 bis zum 31.12.2025, sonst verfällt Ihr Anspruch.
Denken Sie auch an den Entlastungsbetrag ab 131€ (Pflegegrad 1-5).
Abrechnung über alle Pflegekassen möglich
Rufen Sie uns an, wir beraten Sie gerne:
0711 45 14 1143
Weitere Infos unter www.herzhalt.de

Weber
Fenster Türen Wintergärten
FROHE WEIHNACHTEN UND EIN ERFOLGREICHES NEUES JAHR!
Wir wünschen Ihnen besinnliche Feiertage und einen gelungenen Start ins neue Jahr. Unsere Ausstellung bleibt vom **22.12.2025 bis 06.01.2026 geschlossen**. Ab dem **07.01.2026 sind wir wieder wie gewohnt für Sie da**: Mo – Fr 8:00 – 17:00 Uhr
Schorndorfer Straße 8 | Baltmannsweiler | Tel. 07153/ 94 61-0
www.weber-schreinerei.com | info@weber-schreinerei.com

GULDE Brennstoffe wünscht frohe Feiertage und ein gesundes, energiereiches Jahr 2026!
GULDE
Brennstoffe GmbH
0711 - 52 08 80 - 0
www.gulde-brennstoffe.de
info@gulde-brennstoffe.de
Heizöl Premium Plus | Heizöl Schwefelarm | Premium Bio-Heizöl
Super Diesel | Kohlen | Pellets | Kamin- und Brennholz

Herzlichen Dank für Ihre Treue im Jahr 2025.
Wir wünschen Ihnen und Ihrer Familie ein frohes Weihnachtsfest und einen guten Start ins neue Jahr.
Häußer & Partner
Traumböden nach Maß
Wir bringen Behaglichkeit in Ihre Räume
Ausstellung/Verkauf:
Mittlere Beutau 19, 73728 Esslingen
Do. 10–18 Uhr, Fr. 10–19 Uhr, Sa. 10–14 Uhr
Tel. (07 11) 50 62 66 25
Mobil (01 77) 4 22 55 54

Andreas Jacobson für den BA Pliensauvorstadt

Liebe Leserinnen und Leser, liebe Einwohnerinnen und Einwohner der Pliensauvorstadt, Ihr Bürgerausschuss grüßt Sie ganz herzlich.

Das Jahr 2025 war für die Pliensauvorstadt und den neu gewählten Bürgerausschuss ein Jahr mit vielen besonderen Ereignissen und Entwicklungen. Im Mai haben wir wieder mit allen Vereinen und Institutionen zusammen unser großes Stadtteilfest und den Flohmarkt mit unglaublich vielen Besuchern gefeiert, und gerade eben den Adventsmarkt und unsere Kunstausstellung Esslinger KünstlerInnen. Die kostenlosen Konzerte des Vereins Pliensauvorstadt live und der frisch aufgestellte Weihnachtsbaum haben den Stadtteil ebenso belebt und lebenswerter gemacht, wie die vielen Aktivitäten des Fördervereins Pliensauvorstadt und anderer Akteure.
Der schöne Neubau der Elisabeth-Selbert-Realschule wurde feierlich eröffnet. Die Schule entwickelt sich prächtig und wird zu einem wichtigen Ort für Kinder und Jugendliche, Eltern und den ganzen Stadtteil. Die Container auf dem Sportplatzgelände werden noch weiter von der Schule Innenstadt für die Oberstufe genutzt und die Pliensauschule bekommt ein zusätzliches Schulgebäude.
Das Mehrgenerationen- und Bürgerhaus öffnet sich jetzt noch mehr als bisher für Menschen, die sich engagieren wollen und für die, die Unterstützung brauchen. Die Unterkunft für Geflüchtete im Roser-Areal ist geräumt und leer. Wann



Foto: BA Pliensauvorstadt

dort die Umbauarbeiten zu Mietwohnungen beginnen, ist noch nicht bekannt. Auch das Bauvorhaben Nürk/Lidl-Areal liegt zurzeit auf Eis.
Das VfL Post Sportplatzgelände bleibt umstritten. Wir wollen dort einen Bürgerpark mit viel Grün, neuen Bäumen, Freizeitanlagen, sozialen Einrichtungen und wieder einer Gaststätte mit Biergarten als Treffpunkt für die Menschen. Im August hat der OB bei seinem Spaziergang durch den Stadtteil gesagt, es könne dort eine jahrelange Zwischennutzung geben, weil in absehbarer Zeit ohnehin nicht gebaut werde. Unser Bürgerausschuss wird versuchen, viele Ideen für diese Zwischennutzung zu sammeln und umzusetzen. Dazu, wie für alles andere, was sich im Stadtteil zum Guten verändern soll, brauchen wir Ihre Unterstützung und Mithilfe!
Im Stadtteil gibt es viele Vereine, Institutionen und Ehrenamtliche, die sich um eine gute Entwicklung der Pliensauvorstadt kümmern. Wir danken Ihnen allen dafür.
Jetzt wünschen wir Ihnen frohe Weihnachten und ein gutes und gesundes Jahr 2026. Wir freuen uns, Sie auf Veranstaltungen im Stadtteil zu treffen und mit Ihnen ins Gespräch zu kommen. Sprechen und schreiben Sie uns an! Sie können auch an unseren monatlichen Sitzungen teilnehmen. Wir freuen uns auf Sie!

Andreas Jacobson
e-Mail: post@ba-pliensauvorstadt.de
Instagram: ba_pliensauvorstadt



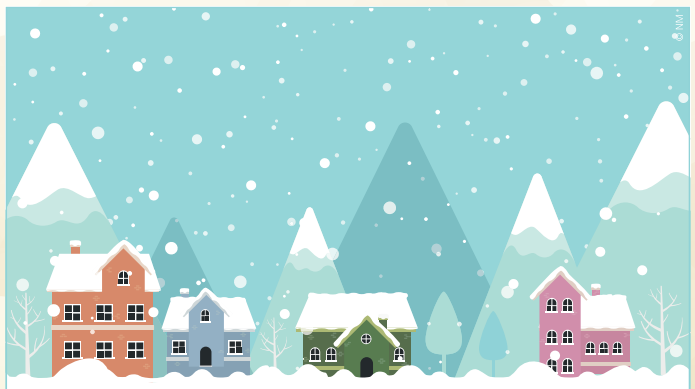





WIR WÜNSCHEN IHNEN
FRÖHLICHE WEIHNACHTEN
Ihr Fenstertausch Profi aus Esslingen

Austellung
Berkheimer Straße 14
Esslingen Tel. 345 04 03

GLAS RAPP

Bernd Ziegler für den BA Hegensberg

BA vom Berg wünscht frohe Weihnachten

Liebe Mitbürgerinnen und Mitbürger vom Berg,

wir wünschen Ihnen besinnliche und frohe Weihnachten und einen guten Rutsch ins Jahr 2026. Der Bürgerausschuss vom Berg hat einige Dinge vorangebracht. Bei einer Verkehrsbegehung haben wir Verbesserungsbedarf aufgezeigt. Eine Umfrage zur Nahversorgung mit rund 300 Beteiligten zeigte auf, wo es Lücken gibt, etwa bei der Grundversorgung, einer Metzgerei, einem Cafe und mehr Aufenthaltsqualität in der Ortsmitte. Wir bleiben dran,



Foto: BA Hegensberg

auch wenn die Suche nach geeigneten Verkaufsflächen schwierig ist, trotz Leerständen. Ein Höhepunkt war das 750 Jahr-Jubiläum in Hegensberg Mitte Juli mit einem ganzen Festwochenende. Alle Bewohner*innen vom Berg waren eingeladen zum Festakt in der Sporthalle des TV Hegensberg und dem Bergfest in der Ortsmitte. Es gab unterhaltsame Details zur Geschichte des Stadtteils und man konnte das ganze Wochenende bei strahlendem Sommerwetter gemeinsam feiern. Der Bürgerausschuss vom Berg bedankt sich herzlich bei allen, die zum großen Erfolg der Jubiläumsfeier beigetragen haben! Am Friedhof in Hegensberg wird die Aussegnungshalle auf mehrfache Bitte des Bürgerausschusses hin erneuert und sogar erweitert. Nach Abschluss der Arbeiten soll sie mit einer Feier im Frühjahr 2026 eingeweiht werden.

Alles Gute, Ihr BA vom Berg

Herzlichen Dank für das uns entgegengebrachte Vertrauen im Jahr 2025. Wir wünschen Ihnen und Ihrer Familie ein gesegnetes Weihnachtsfest und ein gesundes neues Jahr 2026.

Ihre Praxis Steinwender-Glaser

Christian-Fink-Straße 5 | 73732 Esslingen
Tel. 0711 9338387-0 | Fax 0711 9338387-77
info@hausarzt-glaser.de

Herzlichen Dank für Ihre Treue im Jahr 2025. Wir wünschen Ihnen und Ihrer Familie ein frohes Weihnachtsfest und einen guten Start ins neue Jahr.

Holzwerkstatt Kienle
Oliver Kienle - Schreinermeister

Büro:
Hegelweg 4
73773 Aichwald

Werkstatt:
Fritz-Müller-Str. 101
73730 Esslingen

Tel. 0711 / 3 70 94 47
Mobil 0172 / 2 16 81 06
www.holzwerkstatt-kienle.de
info@holzwerkstatt-kienle.de

Zwiebel
Das Vereinsforum der Eßlinger Zeitung mit den Amtsblatt-Seiten

Liebe Geschäftsfreunde und liebe Leser*innen,

zum Jahresende möchten wir uns von Herzen bei Ihnen bedanken.
Ihr Vertrauen, Ihre Inspiration und die vielen wertvollen Begegnungen
haben dieses Jahr für uns besonders gemacht.

Mit großer Vorfreude blicken wir auf das neue Jahr und auf all die Ideen,
Projekte und Momente, die wir mit Ihnen teilen dürfen.

Wir wünschen Ihnen und Ihren Liebsten eine wundervolle, friedliche Weihnachtszeit,
warme Lichtblicke in den Feiertagen und einen strahlenden Start in ein glückliches, gesundes neues Jahr!

Ihr Zwiebel-Team
Sebastiano Sequenzia & Simone Werner

Förderverein Wir vom Berg

Frohe Berg-Weihnachten

Der Förderverein Wir vom Berg e.V. wünscht allen Mitgliedern, Freunden, den Berg-Bewohner:innen und allen darüber hinaus Frohe Weihnachten, eine ruhige Zeit zwischen den Jahren und für das Jahr 2026 viel Freude, Gesundheit und Zufriedenheit. Wir sind dankbar für alle Begegnungen und Aktionen im nun zu Ende gehenden Jahr und freuen uns, wenn sie auch in 2026 wieder bei den Veranstaltungen von Wir vom Berg e.V. dabvei sind. Außerdem danken wir allen, die durch ihren Einsatz oder eine Spende dafür sorgen, dass wir als Förderverein für den Berg an der einen oder andren Stelle Gutes tun können. Wir möchten alle auffordern Mitglied bei Wir vom Berg e.V. zu werden um mit ihrer Hilfe weiterhin die Gemeinschaft und das Miteinander in unseren Stadtteilen zu stärken. Mehr Informationen und auch einen Mitgliedsantrag finden sie auf www.wirvomberg.de .



Weihnachten auf dem Berg
Foto: ©WvB_Morsch

Turnverein Liebersbronn

Weihnachtsgrüße vom TV Liebersbronn

Liebe Mitglieder*innen, liebe Kursteilnehmer*innen und liebe Freunde*innen des Turnverein Liebersbronn, das Jahr 2025 neigt sich dem Ende zu. Auch dieses Jahr wurde mit viel Engagement in allen unseren Abteilungen Sport getrieben. Wir wünschen Euch allen ein frohes und besinnliches Weihnachtsfest und einen guten Start in das neue Jahr.
Ein ganz besonderes Dankeschön geht an unsere Übungsleiter*innen und Helfer*innen für ihren unermüdlichen Einsatz und die tollen, abwechslungsreichen Übungsstunden.
Liebe Grüße Euer Vorstandsteam.



Weihnachtsgrüße Foto: TV Liebersbronn

TSV Wäldenbronn-Esslingen

WINTER-WINDELBEWEGUNGSTREFF – 0 bis 3 Jahren

Der TSV Wäldenbronn – Esslingen lädt alle Eltern mit Kindern im Alter von 0 bis 3 Jahren herzlich zum Winter-Windelbewegungstreff ein. Bis zum 27. März 2026 treffen wir uns wöchentlich von 9:00 bis 10:00 Uhr in der Gymnastikhalle am Vereinsheim in der Barbarossastraße 41. Beim ersten Treffen darf geschnuppert werden. Der Winter-Windelbewegungstreff ist ein Eltern-Kind-Angebot. Für die Kinder werden Antirutschsocken oder Schläppchen benötigt, für die Erwachsenen Hallenschuhe. Spielsachen für die Krabbelgruppe dürfen auch gerne mitgebracht werden, unterschiedliche Gerätestationen werden für die Miniturner aufgebaut. Für Eltern, die Mitglied im TSVW sind, ist das Angebot kostenlos. Anmeldungen bitte per E-Mail an info@tsvwesslingen.de.



Es gibt noch freie Plätze! Anmelden zum Schnuppern Foto: TSV Wäldenbronn

VILLA inkl. Kinder- und Jugendkulturhaus e.V.

Frohe Weihnachtszeit wünscht die VILLA!



Danke für Ihre Unterstützung!
Foto: VILLA e.V.

Ein wunderschönes Jahr 2025 mit vielen tollen Ferienerlebnissen liegt hinter uns. Wir haben die "Mumien in Ägypten" besucht, sind im Theaterworkshop Gaunern auf die Spur gekommen und durfen all unsere Fragen an die Polizei und die Feuerwehr loswerden. Wir haben viele Tiere kennengelernt und im Zauberwald schöne Dinge gesehen und gebastelt. Wir sind auf Zeitreise ins Mittelalter gegangen und haben uns im Herbst gegruselt. Wir sind dankbar für Ihre (finanzielle) Unterstützung in diesem Jahr und froh, 7 tolle Ferienwochen für Kinder mit und ohne Behinderung auf die Beine gestellt zu haben! Wir freuen uns, wenn sich die eine oder der andere für eine Mitarbeit in unserem Verein interessiert – sei es als AssistentIn, Koch/Köchin oder ehrenamtliches Vorstandsmitglied. Nähere Infos unter www.villa-esslingen.de Wir wünschen allen mit ihren Familien eine besinnliche Weihnachtszeit und einen guten und gesunden Start ins Jahr 2026!

Berufliches Ausbildungszentrum BAZ

Praxistage im BAZ Esslingen – Ein voller Erfolg!

Auch im Dezember 2025 fanden im Rahmen des Projekts BING = „Berufsorientierung INklusiv Gemacht“ wieder Praxistage in verschiedenen Berufsfeldern statt. Diese wurden für interessierte Schüler*innen der Gemeinschaftsschule Erich-Kästner-Schule in Ostfildern angeboten.
Die Schüler*innen hatten die Möglichkeit Praxisluft im BAZ Esslingen zu schnuppern. Dabei lernten sie verschiedene Berufsfelder kennen, erhielten Einblicke in die erforderlichen Fähigkeiten und probierten die Tätigkeiten selbst aus. In diesem Jahr standen die Berufsfelder Holz und Gestaltung, Küche und Hauswirtschaft sowie der Verkauf auf dem Programm. So wurden Holzsterne angefertigt und Weihnachtsplätzchen gebacken. Für den Verkauf der selbst hergestellten Produkte entwarfen die Schüler*innen Verkaufsplakate, die sie dann zur Vermarktung der Waren verwendeten.
Neben praktischen Tätigkeiten erhielten die Schüler*innen auch theoretische Einblicke in die jeweiligen Berufsfelder und verfassten kleine Tagesberichte, ganz im Sinne einer Ausbildung.
Durch die Verknüpfung von Theorie und Praxis können sich die Jugendlichen einen ersten Eindruck von den verschiedenen Berufsfeldern verschaffen. Dies erleichtert nicht nur die Suche nach zukünftigen Praktika, sondern sorgt auch für viel Begeisterung und Interesse an den verschiedenen Berufsfeldern.
Ute Wöllhaf Projekt BING – „Berufsorientierung INklusiv Gemacht“ im BAZ Esslingen



Holzsterne herstellen und bearbeitenFoto: Ute Wöllhaf

Tierschutzverein Esslingen und Umgebung e.V.

Tiertafel für Bedürftige

Weihnachten bedeutet für viele von uns Lichterglanz, Wärme und ein festlich geschmücktes Zuhause. Doch es gibt Menschen, die keinen Weihnachtsbaum haben, nicht gemütlich im Warmen sitzen – und für die der Alltag gerade in dieser Zeit besonders schwer ist. Für diese sind ihre Tiere Familie, Halt und oft das Licht in dunklen Momenten. Damit sie über die Feiertage nicht allein dastehen, öffnen wir am 20.12. von 11.00 bis 14.00 Uhr unsere Türen zur Tiertafel im Tierheim. Hier können bedürftige Tierhalterinnen und Tierhalter Futterspenden für ihre geliebten Vierbeiner abholen – ein kleines Stück Entlastung und ein Zeichen, dass niemand vergessen wird.Wer uns dabei unterstützen möchte, kann am 20.12. bereits ab 9.00 Uhr Futterspenden im Tierheim auf der Neckarinsel, Nymphaeweg 6 vorbeibringen. Ganz besonders dankbar sind wir für Futterspenden für Hunde, Katzen, Kleintiere und Singvögel. Jede Dose und jedes Leckerli macht Weihnachten für Mensch und Tier ein bisschen wärmer.



Futterspenden für Bedürftige *Foto: Canva*



Jana Augner und Andreas Krause übergeben Spende an Rückenwind e.V.
Foto: Jana Augner

Singebration e.V.

Spendenübergabe an Rückenwind e.V.

Es ist keine Selbstverständlichkeit für pflegende Mütter kranker Kinder, spontan ein Konzert zu besuchen oder alltägliche Herausforderungen alleine zu stemmen. Hier setzt sich der Verein Rückenwind e.V. ein und unterstützt die betroffenen Familien. Singebration unter der Leitung von Katharina Campos Aquino veranstaltete hierfür am 15.11.2025 ein Benefizkonzert in der Frauenkirche Esslingen und übergab die großzügigen Spenden des Publikums an den Esslinger Verein. Mit stolzen 2.500 € freut sich der Show-Chor pflegende Eltern und deren Familien zu unterstützen. Frau Hoffmann und Frau Hammann vom Verein Rückenwind nahmen den Spendenscheck dankend entgegen und werden diesen im neuen Jahr für wertvolle Hilfen und Projekte einsetzen. Mit Rückenwind in ein glückliches 2026 zu starten, wünscht Singebration allen Lesern und Zuhörern sowie eine fröhliche Weihnachtszeit. Weitere Infos auch unter www.singebration.com

Esslinger Liederkranz e.V. 1827

Chorliebe am Heiligabend

Kaum zu glauben, dass der Rathausplatz so still sein kann! Seit über 100 Jahren tritt der Esslinger Liederkranz am 24.12., 16.15 Uhr vor dem Alten Rathaus auf. Auch dieses Jahr lädt der traditionsreiche Chor dazu ein, sich von alten und neuen Liedern, von besinnlichen Klängen und lebendigen Rhythmen inspirieren zu lassen.



Stimmungsvolle Klänge und lebendige Rhythmen erklingen am Heiligabend *Foto: Esslinger Liederkranz*

Aber Achtung, Singen hat Suchtcharakter! Hilfe gibt es hier: ab 13.1., dienstags, 18.30 Uhr in der Aula der Katharinenschule. Es ist der perfekte Zeitpunkt, um mit den ambitionierten Sängerinnen und Sängern in das neue Programm zu starten. Kontakt: www.esslinger-liederkranz.de, 0711 80 64 019, sbb@sbb-musik.de

Sozialverband VdK

Große VdK-Kampagne zur Landtagswahl 2026

Am 8. März 2026 sind Landtagswahlen: Der Sozialverband VdK Baden-Württemberg fordert Solidarität in Rente, Pflege und Gesundheit, den Ausbau der Pflegeinfrastruktur, eine gute medizinische Versorgung und bezahlbaren Wohnraum! Der Sozialverband VdK sucht das Gespräch mit den Politikerinnen und Politikern und bringt seine 10 Kernforderungen für einen starken Sozialstaat und gesellschaftlichen Zusammenhalt ein.

Um VdK-Mitgliedern wie auch Bürgerinnen und Bürgern vorab die Möglichkeit zu geben, sich zu informieren, lädt der Kreisverband am Samstag, den 10. Januar 2026, ab 14:30 Uhr im Neuen Blarer am Esslinger Blarerplatz zu seiner zentralen Wahlveranstaltung ein. Zunächst wird Stefan Pfeil, Ressortleiter Sozialpolitik, die VdK-Forderungen zu sozialpolitischen Themen vorstellen. Im Anschluss diskutiert der Kreisverband gemeinsam mit den Landtagsabgeordneten Andrea Lindlohr (Grüne), Andreas Deuschle (CDU) und Nicolas Fink (SPD) über die VdK-Forderungen. Der Kreisverband bittet um zahlreiche Teilnahme: Nur mit starker Beteiligung können die Forderungen des VdK den notwendigen Nachdruck erhalten.
Weitere Informationen zur Landtagswahl 2026 und den Forderungskatalog des Sozialverbands VdK Baden-Württemberg finden Sie unter: www.vdk-bw.de/politik/ltw-2026/

Förderverein Pliensauvorstadt e.V.

Der Oma-und-Opa-Service sucht neue Mitwirkende!

In vielen Familien sind die eigenen Großeltern nicht in der Nähe. Gesucht werden Omas und Opas, die Freude daran haben, regelmäßig Zeit mit Kindern im Vorschulalter zu verbringen – sei es beim Spielen, Vorlesen, Spazierengehen oder einfach beim Dasein. Pädagogische Vorkenntnisse sind nicht erforderlich, wichtig sind Offenheit, Zuverlässigkeit und Lust auf Begegnung. Der Austausch zwischen den Generationen bereichert alle. Der Oma und Opa-Service freut sich über neue Mitglieder, die diese wertvolle Arbeit unterstützen und Teil einer herzlichen Gemeinschaft werden möchten. Obwohl dieser Service Teil des Fördervereins Pliensauvorstadt ist, ist das Angebot nicht auf die Vorstadt beschränkt.

Zum Jahresende möchte sich der Vorstand des Fördervereins bei allen Mitgliedern, aktiven HelferInnen und TeilnehmerInnen an unseren Veranstaltungen herzlich bedanken! Wir wünschen allen ein schönes Weihnachtsfest und ein friedvolles Neues Jahr! Wir werden auch im Neuen Jahr wieder spannende Veranstaltungen und Nachbarschaftsaktivitäten gemeinsam gestalten.
Bereits heute können wir wieder ein Bürgerfrühstück mit den Landtagskandidaten ankündigen, das am 1. Februar im Bürgerhaus stattfindet. Näheres dazu Anfang des Jahres.



Der Weihnachtsbaum am Roten Platz
Foto: Förderverein Pliensauvorstadt e.V.

Schachverein Dicker Turm Esslingen e.V.

Zweite unterliegt im Stadtderby klar



Die Gäste vom Freibauern im grünen Dress *Foto: Jochen Fuchs*

Dass man in Runde 4 der Kreisklasse daheim im Stadtderby "nicht hoch gewinnen" würde, war angesichts der Überlegenheit des Freibauern 2 absehbar – doch die 2:6-Niederlage schmerzte. Am 6. Brett profitierte Matthias Giese von einem inkorrekten Qualitätsopfer des Gegners, doch behielt dieser die Initiative, um in ein gefährliches Endspiel zu kommen. So nahm Giese das Remisangebot lieber an. Fuchs an 1 lieferte eine miserable Vorstellung ab: die fahrige Eröffnungsphase hinterließ eine ramponierte Bauernstruktur und unkoordinierte Figuren, welche noch in einen Läuferspieß taumelten ... Gerd von Olnhausen (8) entschied sich in gedrückter Stellung für ein Qualitätsopfer als Befreiungsschlag, was der Gegner aber parierte. Nur verrechnete sich dieser an der Schwelle zum Endspiel, so dass von Olnhausen mit einem Mehrbauern ins Turmendspiel gehen und einen Punkt holen konnte. Guntram Doleschal (2) stand lange ausgeglichen und stellungssymmetrisch – doch lief er zum Schluss in einen nicht mehr zu verteidigenden Doppelangriff auf die Grundreihe. Sören Hader (3) verlor einen eingekreisten Läufer und erlebte schließlich die volle Härte eines konzertierten Schwer- und Leichtfigurenangriffs. Ohne Zeitnotschlacht kam diesmal Ronald Hahnke (5) aus. Eine ausgeglichene Stellung legte den Kontrahenten eine Punkteteilung nahe, die forcierten Abtausche standen kurz bevor. Am 7. Brett hatte Stefan Handl die Qualität gewonnen, doch gelang seinem Gegenüber ein Bauernsturm auf die Rochadestellung. Zuletzt Robert Schulz (4): geschlossene Stellung, eingekeilte Figuren beiderseits, doch der "Freibauer"-Spieler, strategisch überlegen, zerdrückte die Rochadestellung mit seiner Schwerfigurendrucksäule.

Kreuzworträtsel

Rätseln Sie mit der Zwiebel und gewinnen Sie einen Gutschein oder ein Geschenk von dem in der Werbeinsel inserierenden Geschäft.

Ab sofort können Sie das Lösungswort unter Angabe Ihrer Telefonnummer, Ihres Namens und Ihrer vollständigen Adresse unter **redaktion@zwiebel-es.de** hinterlassen. Telefon, Fax und Postkarte sind leider ausgeschlossen. Die Teilnahmebedingungen finden Sie unter: www.zwiebel-es.de/gewinnspiel

Viel Glück wünscht Ihnen das Zwiebel-Team.

Die Zwiebel, das Vereinsforum der Eßlinger Zeitung, verarbeitet Ihre Daten zur Ermittlung des Gewinnspiel-Gewinners. Ihre Daten werden gelöscht. Ausführliches zum Datenschutz und zu den Informationspflichten finden Sie unter: www.zwiebel-es.de/datenschutz

Der Gewinner der letzten Woche:

Harald Lupp

Herzlichen Glückwunsch!

Auflösung der Vorwoche



GESUND

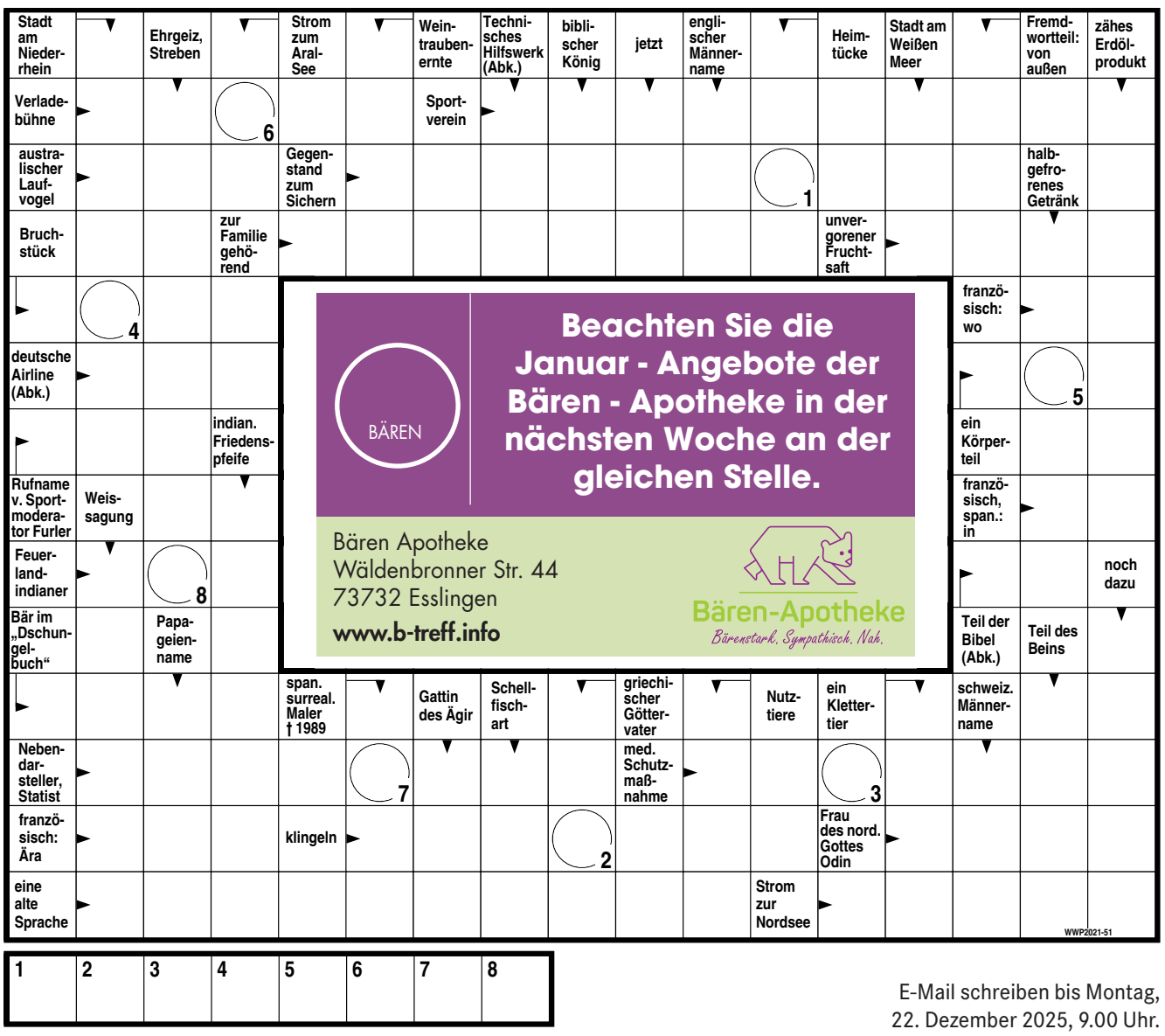

1	2	3	4	5	6	7	8

E-Mail schreiben bis Montag, 22. Dezember 2025, 9.00 Uhr.

SPD Esslingen

Frohe Weihnacht!



... wünscht Ihnen die SPD Esslingen. *Foto: SPD*

Die Haushaltsberatungen sind abgeschlossen und wir blicken voll Dankbarkeit und Zuversicht auf das in wenigen Tagen beginnende neue Jahr. Es stellt uns am 8. März vor wichtige Entscheidungen: Wir können die Zusammensetzung des baden-württembergischen Landtags neu bestimmen. Und wir sind gefordert, beim Bürgerentscheid über den Standort für eine zukunftsfähige Stadtbücherei zu befinden. Doch nun heißt es erst einmal, alle Tagesordnungen beiseite zu legen und sich über die Weihnachtsbotschaft zu freuen.

Die SPD Esslingen, die SPD-Gemeinderats- und Kreistagsfraktion sowie MdL Nicolas Fink wünschen Ihnen ein entspanntes und harmonisches Weihnachtsfest im Kreis lieber Menschen. Genießen Sie anschließend die hoffentlich ruhige Zeit zwischen den Jahren und kommen Sie gut ins neue Jahr. Wir freuen uns auf einige Wochen Sitzungspause, um Kraft und Energie zu tanken für die Herausforderungen des neuen Jahres. Bleiben Sie gesund und passen Sie auf sich auf.

CDU Esslingen

CDU ehrt langjährige Mitglieder



Wolf-Dieter Pohl, Aglaia Handler, Dr. David Preisendanz Foto: dh

Als besonderer Höhepunkt der Ehrungen konnte Wolf-Dieter Pohl für 60 Jahre Mitgliedschaft ausgezeichnet werden. Zum Zeitpunkt seines Eintritts war Konrad Adenauer noch CDU-Bundesvorsitzender.

Aktuelle Fragen aus allen politischen Ebenen wurden nach Berichten des Esslinger Bundestagsabgeordneten Dr. David Preisendanz, des Landtagsabgeordneten Andreas Deuschle, der Kreisrats Markus Grübel und der Stadträte Herbert Schrade, Tim Hauser und Aglaia Handler diskutiert.

Die Esslinger CDU konnte in Ihrer letzten Mitgliederversammlung zahlreiche Mitglieder für Ihre langjährige Parteimitgliedschaft ehren. Darunter waren u.a. auch der frühere Bundestagsabgeordnete und Parl.Staatssekretär Markus Grübel (40 Jahre), der Vorsitzende der CDU-Gemeinderatsfraktion Tim Hauser (20 Jahre) und der frühere Fraktionsvorsitzende im Gemeinderat Dr. Carl-Eberhard Klapproth (30 Jahre).

Die Esslinger CDU wünscht eine schöne weitere Adventszeit, FROHE WEIHNACHTEN und alles Gute für 2026!

Aglaia Handler, Vorsitzende CDU Esslingen a.N.

Miteinander-Füreinander e.V.

Albverein spendet 2.000 Euro an MiFü e.V.



Gottfried Clauß (Schw. Albverein) und Elisabeth Eppinger (MiFü e.V.) bei der SpendenübergabeFoto: Miteinander-Füreinander e.V.

Der Schwäbische Albverein, Ortsgruppe Sulzgries unterstützt den Verein Miteinander-Füreinander e.V. mit einer großzügigen Spende in Höhe von 2.000 Euro.

Mit der Spende sollen ältere Menschen sowie an Demenz erkrankte Bewohnerinnen und Bewohner in den Stadtteilen RSKN unterstützt werden. Dort engagiert sich Miteinander-Füreinander e.V. seit vielen Jahren für ein gutes, würdevolles Zusammenleben, fördert soziale Teilhabe und organisiert vielfältige Angebote, die den Alltag erleichtern und bereichern und pflegende Angehörige entlasten.

Der Verein Miteinander-Füreinander e.V. zeigt sich über die Zuwendung tief erfreut. Die Verantwortlichen betonen, wie wertvoll solche Spenden für ihre Arbeit sind und wie unmittelbar sie den Menschen in unseren Stadtteilen zugutekommen. Im Namen aller Beteiligten spricht der Verein der Ortsgruppe Sulzgries des Schwäbischen Albvereins einen herzlichen Dank aus – für die Unterstützung und für das Vertrauen in die gemeinsame Sache.

Die Linke Esslingen

Keine Haushaltssanierung durch Stellenabbau!



Monika Heim. Neu vereidigte Stadträtin der Linken. Betriebsrätin, Gewerkschafterin, Feministin. Sie wird sicher für frischen Wind auch im Rathaus sorgen.
Foto: Archiv Die Linke, Esslingen

Die letzte Gemeinderatssitzung ist vorbei. Nach der Verabschiedung unseres Stadtrats Tobias Hardt, mit vielen Worten des Danks, sowie Applaus aus allen Fraktionen und der folgenden Wahl unserer Genossin Monika Heim zur Stadträtin (Sie lebte vorwiegend in Esslingen, ist Betriebsrätin bei Festo) folgte der Doppelhaushalt 2026/27.

Die gute Nachricht, das Esslinger Tierheim bekommt mehr Geld. Leider ist es nicht gelungen, zu verhindern, dass die Verwaltungsspitze auf Kosten der Beschäftigten spart und 188 Vollzeitstellen bis 2030 abbauen will. Für die, die täglich ihre Arbeit tun und während der Pandemie für geordnete Abläufe sorgten bedeutet dies Arbeitsverdichtung. Auch das leise Sterben des Projekts „Pädagogik plus“ konnten wir nicht verhindern und die Kitabeiträge werden unverändert hoch bleiben. Die Diskussion um die Reduzierung einer Bürgermeisterstelle sind ins Jahr 2026 verschoben und das Zweckentfremdungsverbot für Wohnraum wieder abgeschafft. Aus diesen Gründen stimmte die Fraktionsgemeinschaft Die Linke/FÜR Esslingen dem Haushalt nicht zu.

2026 wird schwierig - Die Linke wird sich für die Vernunft einsetzen! Wir hoffen, dass Sie sich mit Ihrer Stimme am 08. März (Landtagswahl) für unsere Partei entscheiden und bei der gleichzeitig stattfindenden Wahl zum Bürgerentscheid sich für den Pfleghof einsetzen, um so für einen gesünderen städtischen Haushalt zu sorgen, denn: Kein Geld für ein weiteres Gebäude bedeutet, mehr Ressourcen für den Bestand und Spielraum für das Gemeinwohl.

Wir wünschen Ihnen allen angenehme Feiertage und bedanken uns bei allen städtischen Beschäftigten und allen Bürger*innen, die mit ihrem Ehrenamt und Engagement die Stadt am Laufen halten.

FÜR Esslingen

Schwerpunkte von Michael Zöllners Haushaltsrede



Michael Zöllner hielt dieses Jahr die Haushaltsrede für die Fraktionsgemeinschaft Die Linke/FÜR Esslingen (s.für-esslingen.de) Foto: eigene Aufnahme

Der Maßstab für Die Linke/FÜR ist das Wohlergehen der Masse der Menschen in Esslingen, die ihrer Arbeit nachgehen und feststellen, dass es finanziell und in Sachen Daseinsfürsorge täglich enger wird. Die Preise sind seit 2020 enorm gestiegen. Gleichzeitig wälzen Bund und Land immer mehr Aufgaben auf die Kommunen ab. Dieser Kurs verlangt entschiedenen Protest.

Umwelt: Alle Maßnahmen, die in der Stadt erfolgen sind zu begrüßen, werden aber von den internationalen Umweltverbrechern tagtäglich konterkariert. Der ÖPNV muss gestärkt und kostenfrei werden. Frischluftzonen dürfen nicht versiegelt werden. Der VfLPost Sportplatz muss als grüne Lunge erhalten bleiben.

Mieten fressen einen Großteil des Einkommens auf. Deshalb rigorose Deckelung der Mietpreise! Bau von Sozialwohnungen auf dem Hochschulgelände in städtischer Hand, statt das Projekte an Investoren zu verscherbeln.

Kinder/Jugend: Wir akzeptieren nicht, dass die Stellen für das wertvolle Pädagogik Plus Programm zum Jahresende auslaufen! Nein zur Erhöhung der Kitagebühren um 7,36% ! Unsere Forderung: Kitas müssen kostenfrei sein. Aktuell fehlen 39 Erzieherinnen und Erzieher. Wir fordern Neueinstellungen!

Nein zu Stellenabbau und Arbeitsverdichtung. Streichen von 188 Plätzen bedeutet, es fehlen in der Stadt weitere 188 Arbeitsplätze.

Bücherei: Wir haben eine Bücherei die zusammen mit der Heugasse 11 modernisiert werden muss. Ausgaben für ein marodes Modehaus sind unnötig. Wir brauchen aktuell kein Museumsquartier. Die Machbarkeitsstudie in Höhe von 200000 Euro können wir uns sparen.

Fazit: Der Haushaltsentwurf löst nicht die brennenden Probleme der Masse der in Esslingen lebenden Menschen! (Komplette Rede: für-esslingen.de)

Bündnis 90/Die Grünen Esslingen

Anträge bringen wichtige Verbesserungen



Stadtrat Ben Baecker bei seiner Rede zur 3. Lesung des Haushalts Foto: Fraktion Bündnis 90/Die Grünen

Für den Doppelhaushalt 2026/27 war es uns wichtig, Anträge zu stellen, von denen die Menschen in Esslingen direkt profitieren und bei denen sie sich beteiligen können.

Über das Baumkaufprogramm der Stadt können künftig auch Pflanzen für die Fassadenbegrünung bestellt werden. Die Stadtwerke organisieren Sammelausschreibungen für Solaranlagen und Balkonkraftwerke, so sinken die Kosten pro Anlage. Außerdem prüfen die Stadtwerke die Gründung einer Energiegenossenschaft.

Beim Thema Wohnen setzen wir auf bessere Unterstützung. Eigentümer:innen sollen Hilfe bekommen, wenn sie leerstehende Einzelhandelsflächen in Wohnraum umwandeln wollen.

Für länger leerstehende Gebäude unterstützt die Verwaltung bei der Suche nach Zwischennutzungen. Aufstockungen sollen schneller und mit weniger Bürokratie umgesetzt werden.

Zu neuen Sanierungsgebieten wird die Verwaltung im kommenden Jahr Vorschläge machen. Diese Gebiete stoßen private Investitionen an, stärken das Esslinger Handwerk, sparen Energie und schützen das Klima. Gleichzeitig profitieren Eigentümer:innen von steuerlichen Vorteilen.

Schülerinnen und Schüler in Esslingen binden wir aktiv ein. Mit dem Programm „Klimaschutz macht Schule“ beteiligen sie sich an der Begrünung und Entsiegelung ihrer Schulhöfe. Zu einem Mental Health Day an Esslinger Schulen wird die Verwaltung Gespräche aufnehmen.

Wir freuen uns, dass unsere Anträge positiv aufgenommen wurden. So konnten wir spürbare Verbesserungen für die Menschen in Esslingen erreichen. Gezielte Investitionen in Klimaschutz, Bildung, Zusammenhalt, bezahlbares Wohnen und eine nachhaltige Wirtschaft sind entscheidend, damit Esslingen auch in Zukunft attraktiv und handlungsfähig bleibt.



Brennhäusle *Foto: Ell.*

Die Brennereigemeinschaft Sulzgries wünscht allen Kunden,Mitgliedern und Brennbegeisterten eine schöne

Brennereigemeinschaft Sulzgries e.V.

Weihnachtsgruß/ Brennanmeldung 2026

Weihnachtszeit und einen guten Rutsch ins neue Jahr! Im neuen Jahr ist der erste Brennanmeldetermin am Montag 12.01.2026, von 18-19 Uhr im Brennhäusle , Bergstr. 41.

Bitte Stoffbesitzernummer sowie genaue Menge des Brenngutes für die steuerrechtliche Erfassung bereithalten um eine zügige Anmeldung abwickeln zu können. Gerne beraten Sie unsere Mitglieder vom Brennteam wieder wie gewohnt zu Ihrem Brenngut sowie zu anderen Fragen rund um das Thema. Besuchen Sie uns auch auf unserer Website „www.Brennereigemeinschaft-Sulzgries.de“ auf der auch die Brennanmeldetermine genannt werden.

Aus Berlin für Esslingen (B90/Die Grünen)

Schäfer: USA ist mehr als Trump

Unsere Region ist wirtschaftlich, politisch und oft auch persönlich eng verflochten mit den Vereinigten Staaten. Ich habe persönlich eine lange Geschichte mit den USA, habe dort Schule und Universität besucht und habe viele Freunde dort. Aber nicht zuletzt mit der erneuten Wahl von Donald Trump hat sich das Verhältnis sehr zum Negativen verändert. Mit großer Sorge beobachten wir das fortschreitende Aushöhlen demokratischer Institutionen und Rechtsstaatlichkeit in den USA sowie außenpolitischen Drohgebärden und eine Abkehr von der regelbasierten internationalen Ordnung zugunsten einer transaktionalen Außen-, Wirtschafts- und Handelspolitik. Aber gerade, wenn die Zeiten schwierig sind, muss man viel miteinander sprechen. Deshalb war ich einige Tage in Washington D. C. und New York unterwegs, um im Parlament, Ministerien, internationalen Institutionen wie der Weltbank oder in Banken Gespräche zur Wirtschaftslage und zu Perspektiven auf Deutschland zu führen. Insbesondere hat mich interessiert, wie wir wieder mehr Investitionen nach Deutschland bringen, um hier Arbeitsplätze zu sichern und neue zu schaffen. Bemerkenswert ist für mich vor allem auch die Zusammenarbeit zwischen Baden-Württemberg und Kalifornien. Gerade hat unsere Umweltministerin Thekla Walker bei der Weltklimakonferenz in Brasilien die Partnerschaft weiter vertieft: Umweltschutz, Klimaschutz und Anpassung an den Klimawandel, Wassermanagement, Energiewende und grüne Technologien – so geht internationale Politik mit Zukunft und Chancen für die Wirtschaft!



Sebastian Schäfer MdB: "Ich bin froh, um jedes positive Zeichen - und habe bei Weltbank und beim Internationalem Währungsfonds auch welche gesehen."
Foto: Büro Sebastian Schäfer MdB

Aus Berlin für Esslingen (CDU)

David Preisendanz verteidigt Kleinvermieter

Der Esslinger CDU-Bundestagsabgeordnete Dr. David Preisendanz hat sich in einer Plenardebatte dagegen ausgesprochen, zur Mietenregulierung das Wirtschaftsstrafgesetz zu stark zu verschärfen. „Wenn wir im Bundestag über den Mangel an günstigem Wohnraum sprechen, dann bekommen wir aus den Reihen der Opposition ja ein ums andere Mal ein sehr einfaches Rezept präsentiert: immer neue Verbote, schärfere Regeln, höhere Strafen“, so der Rechtspolitiker. „Tatsächlich kann man einen Mangel aber natürlich nicht einfach wegregulieren. Die entscheidenden Fragen lauten doch eigentlich: Wie erreichen wir es, dass wieder mehr gebaut wird? Und wer soll eigentlich noch investieren, wenn wir diesen Markt Schritt für Schritt immer unattraktiver machen?“ Als Beispiel führte Preisendanz private Kleinstvermieter aus Gemeinden ohne Mietspiegel an: Wenn ein solcher privater Vermieter, ohne das zu wollen, mit seinem Mietpreis 20 Prozent über der später festgestellten Grenze liege, müsse dieser nach dem von der Linken in den Bundestag eingebrachten Gesetzentwurf 100 000 Euro Bußgeld zahlen. Dieses Risiko könnten sich eigentlich nur große Immobilienkonzerne leisten. Bei Kleinstvermietern, die 60 Prozent des vermieteten Wohnraums stellen, riskiere man deren Rückzug vom Mietwohnungsmarkt: „Und ich finde, das kann niemand wollen.“ Tatsächlich arbeite auch die Koalition daran, die Mietwuchervorschrift zu präzisieren, betonte Preisendanz. „Schnellschüsse“, wie den von der Linkspartei eingebrachten Gesetzentwurf, lehne man aber ab. Um leichter gegen sogenannten Mietwucher vorzugehen, hat die Linke vorgeschlagen, dass Vermietern die „Ausnutzung“ eines geringen Angebots an vergleichbaren Räumen künftig nicht mehr nachgewiesen werden muss.



David Preisendanz ist überzeugt: Um mehr günstigen Wohnraum zu schaffen, muss Bauen attraktiver werden.
Foto: Büro Preisendanz MdB

Volt Esslingen

Bericht aus der letzten Gemeinderatssitzung

Die letzte Gemeinderatssitzung war arbeitsintensiv und zugleich ernüchternd. Viele Themen wurden intensiv diskutiert, doch nicht alle wichtigen Anliegen fanden am Ende die notwendige Mehrheit.
Die Senkung der KiTa-Gebühren ist bereits im zuständigen Ausschuss gescheitert und stand in der Gemeinderatssitzung daher nicht mehr zur Entscheidung. Trotz mehrfacher Versuche und klarer Argumente konnte keine Mehrheit für eine finanzielle Entlastung der Eltern erreicht werden. Gerade vor dem Hintergrund steigender Lebenshaltungskosten bleibt das für viele Familien in Esslingen eine große Belastung. Frühkindliche Bildung darf kein Luxus sein, und KiTa-Gebühren sollten Eltern nicht zusätzlich unter Druck setzen. Das Ergebnis ist enttäuschend – insbesondere für diejenigen, die jeden Monat genau rechnen müssen. Wir bleiben dran!
Ein positives Signal gab es hingegen beim Thema Tierschutz. Über die Unterstützung des Tierheims wurde in der Sitzung nochmals abgestimmt – mit Erfolg. Der Gemeinderat hat einen einmaligen Zuschuss beschlossen, um die aktuell angespannte finanzielle Situation des Tierheims zu verbessern. Zusätzlich wurde die Verwaltung beauftragt, einen Sozialfonds auszuarbeiten und einzurichten. Dieser Fonds soll künftig verhindern, dass Tiere allein aus finanzieller Not dauerhaft im Tierheim abgegeben werden müssen.
Die Sitzung zeigt: Nicht jeder Einsatz führt sofort zum gewünschten Ergebnis. Umso wichtiger ist es, dort Erfolge zu erzielen, wo Mehrheiten möglich sind – und an den anderen Themen weiter dranzubleiben. Weg von Idiologie, hin zu mehr Evidenz! Wir wünschen allen wunderschöne Feiertage. Fröhliche Weihnachten!



Anita Marinović-Matičević - Stadträtin Volt - Fraktion FDP/Volt
Foto: Sabine Watzko / Volt Esslingen

WIR und Sportplätze erhalten

Die Fakten sprechen für den Pfleghof

In einem Bürgerentscheid hat eine große Mehrheit für den Verbleib der Bücherei im Bebenhäuser Pfleghof gestimmt. Dafür wurden für eine barrierefreie Modernisierung die nötigen Mittel reserviert.
SPD, Grüne, FW und OB wollen dieses Geld nun für Kauf und Renovierung des ehemaligen Modehaus Kögel nutzen. Gleichzeitig wird versprochen den Bebenhäuser Pfleghof mit dem sogenannten Gelben Haus in ein Kulturquatier umzubauen. Diese Kosten sind völlig unkalkuliert.

In unserer Demokratie ist Vertrauen eine wichtige Währung. Deshalb sollten die o.g. folgende Fragen beantworten:

1. Was kostet ein in Aussicht gestelltes Kulturquartier?
2. Ist eine Finanzierung bei fast 30 Mio. Defizit gesichert?
3. Was würde mit dem Bebenhäuser Pfleghof und Gelben Haus passieren, wenn die Haushaltslage keine weiteren Millionen-Ausgaben zulässt?



Der Pfleghof, ein Lieblingsplatz für viele Menschen. Stimmen Sie am 8. März für diesen Lieblingsplatz. Ja, zur Rücknahme des Umzug-Beschlusses. *Foto: Katja Beck*

Diese Fragen sind unbeantwortet. Umzug der Bücherei und Kulturquatier ohne Mehrkosten? Das widerspricht dem kleinen Einmaleins.
Räume können nicht nur nach Quadratmeter beziffert werden. Es geht auch darum, ob sich Menschen in Räumen wohlfühlen. Der Bebenhäuser Pfleghof ist für viele Menschen ein Lieblingsplatz, das wurde bei unseren Gesprächen zum Bürgerbegehren deutlich.
Wer die Bücherei-Welt kennt weiß, dass Bücherregale wegen zunehmenden Online-Ausleihen zurückgebaut werden. Büchereien nutzen den freiwerdenden Platz zur Erweiterung von Lernplätzen. Lernende Schüler und Studenten, spielende Kinder und ruhebedürftige Erwachsene, wie geht das zusammen? In Stuttgart werden Rückzugräume angeboten. Die Heugasse 11 wurde schon zur Büchereii-Erweiterung angekauft und kann als Lernhaus umgebaut werden. Das ist deutlich attraktiver als das im Sommer heiße Kögelgebäude.

Freie Wähler Esslingen

Ein bewegtes Jahr geht zu Ende

Viele große und kleine Projekte wurden angestoßen oder umgesetzt – mit dem Ziel, Esslingen lebenswert, zukunftsfähig und handlungsstark weiterzuentwickeln.
Ein Schwerpunkt lag erneut auf Bildung und Infrastruktur. Mit dem im Februar 2025 beschlossenen Sanierungsfahrplan für Schultoiletten wurde auf Antrag der Freien Wähler ein langjähriges Problem konkret angegangen: Bis 2028 werden die WCs in 30 Schulgebäuden saniert. Ebenfalls im Februar erfolgte die Grundsteinlegung für den Neubau der Zollberg-Realschule. Im Juni wurde die neue Elisabeth-Selbert-Realschule in der Pliensauvorstadt feierlich eingeweiht. Parallel dazu schreiten Wärme- und Energiewende im Stadtgebiet voran, ebenso die Vorbereitungen zur Sanierung des Marktplatzes, und der Neckaruferpark nimmt Gestalt an.
Ein zentrales Dauerthema bleibt die Stadtbücherei. Nach Gemeinderatsbeschluss, Bürgerbegehren und der Vorbereitung eines Bürgerentscheids am 8. März 2026 steht eine seit vielen Jahren diskutierte Frage vor einer richtungsweisenden Entscheidung. Auch der Blick über Esslingen hinaus kam nicht zu kurz: Ein Bericht unterstrich die Bedeutung der Städtepartnerschaften. Vereine und Ehrenamt standen ebenfalls im Fokus. Gemeinsam mit der CDU setzten sich die Freien Wähler für eine Hallenförderung ein, fanden dafür jedoch keine Mehrheit im Gemeinderat. Mit der Bewerbung zur BUGA 2043 und der Ansiedlung der Zukunftsfabrik Esslingen mit Schwerpunkt KI wurden wichtige Weichen für morgen gestellt.
Wir Freien Wähler stehen für eine pragmatische, sachliche und ideologiefreie Kommunalpolitik – engagiert, verantwortungsvoll und mit Freude an der Gestaltung. So wollen wir auch 2026 wieder Kommunalpolitik für Sie machen.



Freie Wähler Fraktion (v.l.): Marco Di Pilla, Eberhard Scharpf, Ulrike Schlecht, Michael Weinmann, Annette Silberhorn-Heminger und Matthias Vetter. *Foto: Freie Wähler Esslingen e.V.*



Einladung zur Christmette am Heiligen Abend

24. Dezember, 22 Uhr

Katholische Kirche St. Elisabeth, Pliensauvorstadt

Feiern Sie eine besondere Wortgottesfeier,
die von ehrenamtlich Engagierten gestaltet wird.
Eine besinnliche Feier in einer offenen und herzlichen Atmosphäre

- Eine kraftvolle Botschaft
- Für alle Menschen

Lassen Sie sich von der Weihnachtsbotschaft inspirieren und genießen Sie die Zeit in Gemeinschaft im Gottesdienst!

Herzlich willkommen – wir freuen uns auf Sie!

Veranstalter: Katholische Kirchengemeinde St. Elisabeth,
Häuserhaldenweg 38, 73734 Esslingen
www.katholische-kirche-pliensauvorstadt.de

MÜNSTER ST. PAUL, ESSLINGEN AM NECKAR

Weihnachten, Donnerstag, 25. Dezember 2025, 9.30 Uhr
Festgottesdienst
WOLFGANG AMADÉ MOZART
MISSA BREVIS G-DUR KV 140
Solisten, Chor & Orchester des Münsters St. Paul
Felix Muntwiler, Leitung

Dienstag, 30. Dezember 2025, 19.30 Uhr
Weihnachtsmeditation
PUER NATUS EST NOBIS
Gregorianische Gesänge zur Weihnachtszeit
Alpenländische Lieder, Musik für Klarinette
Thomas Reil, Klarinetten
Schola Gregoriana des Münsters St. Paul
Felix Muntwiler, Leitung, Klavier

Mittwoch, 31. Dezember 2025, 17 Uhr
MUSIK UNTER DEM WEIHNACHTSBAUM
Chormusik & Glockenspiel am Alten Rathaus
Leonhard Hell, Glockenspiel
Münsterchor St. Paul
Felix Muntwiler, Leitung

Sanntag, 4. Januar 2025, 16.30 Uhr
Weihnachtskonzert
WIE SCHÖN LEUCHTET DER MORGENSTERN
Chor- & Orgelmusik zu Weihnachten und Drei Könige
von Benjamin Britten, John Rutter, John H. Hopkins,
Dieterich Buxtehude, Johann Sebastian Bach u.a.
Ensemble vox humana
Felix Muntwiler, Leitung & Orgel

Esslinger Münstermusik

www.kunstkreuz-stpaul.net

Ev. Kirchen

Ev. Christuskirche Zollberg
Sonntag,21. Dezember
11.00 Uhr Gottesdienst mit Prädikantin Frau Möhle- Stöhr
17.00 Uhr Altenclub
Montag,22. Dezember
16.00 Uhr Krippenspielprobe
18.45 Uhr Posaunenchor
Dienstag,23. Dezember
18.00 Uhr Chorprobe
Mittwoch,24. Dezember
15.30 Uhr Familiengottesdienst mit Krippenspiel und Ulrich Enderle
17.00 Uhr Christvesper mit Prädikant Herr Schietinger
Donnerstag,25. Dezember
10.30 Uhr Einladung in die Stadtkirche
Freitag,26. Dezember
17.00 Uhr Waldweihnacht auf dem TSG-Gelände mit Pfarrerin Frau Krause
Sonntag,28. Dezember
17.00 Uhr Altenclub

Ev. Kirchengemeinde Hegensberg-Liebersbronn
Sonntag, 21.12.2025 (4. Advent):
10.00 Uhr Gottesdienst im Gemeindehaus (Pfarrer Andreas Bührer)
Krippenspielprobe findet parallel in der Kirche statt.
17.00 Uhr Advent auf dem Berg in der Ortsmitte Hegensberg
Mittwoch, 24.12.2025 (Heiliger Abend):
15.30 Uhr Familiengottesdienst mit Krippenspiel (Team)
17.30 Uhr Festgottesdienst mit Bläsergruppe (Pfarrer Andreas Bührer)
Donnerstag, 25.12.2025 (Christfest 1):
10.00 Uhr Festgottesdienst mit Abendmahl (Dekan i.R. Frieder Zimmermann) und Kirchenchor
Freitag, 26.12.2025 (Christfest 2):
10.00 Uhr Musikalischer Gottesdienst (Pfarrer Andreas Bührer)
Sonntag, 28.12.2025:
Kein Gottesdienst in Hegensberg-Liebersbronn

Ev. Kirchengemeinde Berkheim
Sonntag, 21. Dezember 2025 – 4. Advent
9:50 Uhr Gottesdienst in der Osterfeldkirche (Pfr. i.R. Hug) ab 14 Uhr Kurrendeblasen Posaunenchor in Berkheim
Montag, 22. Dezember 2025
10:00 Uhr Hauptprobe Kinderchöre
18:30 Uhr Süddeutsche Gemeinschaft
Mittwoch, 24. Dezember 2025 – Heiligabend
15:00 Uhr Familiengottesdienst mit Kinderchor und Klangvoll (Nollek)
17:00 Uhr Festgottesdienst mit Kirchenchor (Nollek)
22:30 Uhr Christmette in der Michaelskirche (Nollek)
Donnerstag, 25. Dezember 2025 – 1. Weihnachtsfeiertag
9:50 Uhr Gottesdienst mit Abendmahl und Posaunenchor (Nollek)
Freitag, 26. Dezember 2025 – 2. Weihnachtsfeiertag
KEIN GOTTESDIENST IN BERKHEIM
17:00 Uhr Waldweihnacht Waldbühne Zollberg

Ev. Kirchengemeinde Oberesslingen
Sonntag, 21.12.2025 (4. Advent):
17.00 Uhr PopUp-Gottesdienst zum Thema „Frieden: Was wäre, wenn Friede ist?“ in der Martinskirche (Pfarrer Cohnen & Team)
Mittwoch, 24.12.2025 (Heiliger Abend):
15.30 Uhr Familiengottesdienst mit Singspiel des Kinderchors „Oh je, Bethlehem“ in der Versöhnungskirche (Team)
16.00 Uhr Familiengottesdienst mit Krippenspiel in der Martinskirche (Pfarrer Cohnen)
17.00 Uhr Christvesper in Sirnau (Pfarrer Soevde)
18.00 Uhr Christvesper in der Versöhnungskirche (Pfarrer Cohnen)
22.00 Uhr Christmette in der Martinskirche (Pfarrer i.R. Ristok)
Donnerstag, 25.12.2025 (Christfest 1):
10.00 Uhr Gemeinsamer Gottesdienst in der Johanneskirche (Beginn der Winterkirche) mit Pfarrer Cohnen
Freitag, 26.12.2025 (Christfest 2):
10.00 Uhr Gemeinsamer Gottesdienst in der Martinskirche (Pfarrer Vögele) mit Neuer Kantorei
Sonntag, 28.12.2025:
10.00 Uhr Gemeinsamer musikalischer Gottesdienst in der Johanneskirche (Pfarrer i.R. Hermann)

Ev. Kirchengem.
St. Bernhardt zum Hohenkreuz
Sonntag, 21. Dezember
9.45 Uhr Gottesdienst in St. Bernhardt (Pfr. i.R. M. Martzy), anschließend Adventsliedersingen mit Jakob Straubenmüller
10.30 Uhr einANDERERgottesdienst in Hohenkreuz (M. Hechler/S. Orschel)
Kinder- und Minikinderkirche
Teenie-Kirche „Powerhouse“ im Jugendtreff Nord
Mittwoch, 24. Dezember
14.30 Uhr Heiligabendgottesdienst in Kennenburg (N. Stahl)
15.30 Uhr Familiengottesdienst mit Krippenspiel im GZ Hainbachtal (H. Fuchs und Team)
16.00 Uhr Familiengottesdienst mit Singspiel in Hohenkreuz (C. Schweizer und Team)
17.00 Uhr „Heiligabend an der Straßenecke“ an verschiedenen Stationen
17.30 Uhr Christvesper in St. Bernhardt (H. Fuchs)
18.00 Uhr Christvesper in Hohenkreuz (C. Schweizer)
23.00 Uhr Christmette in St. Bernhardt (Präd. S. Sandler und Team)
Donnerstag, 25. Dezember
10.00 Uhr Gottesdienst in St. Bernhardt mit dem Posaunenchor (Pfr.i.R. W. Scheuer)
Freitag, 26. Dezember
10.00 Uhr Gottesdienst mit vielen Weihnachtsliedern in Kennenburg (N. Stahl)
10.30 Uhr ökumenischer Abendmahlsgottesdienst mit dem ökumenischen Kirchenchor (C. Schweizer/T. Kubetschek)

Ev. Kirchengemeinde Sulzgries
Sonntag, 21.12., 4. Advent
10:00 Uhr, Gottesdienst mit Orgel und Flöte (Pfarrer Forster)
11:30 Uhr, Minikirche „Ein Esel folgt dem Stern“ (Pfarrerin Wille)
14:30 – 17:00 Uhr, Geöffnete Kirche, alle sind eingeladen, sich dort zu begegnen, inne zu halten, zu beten und Musik zu hören
Montag, 22.12.
17:30 Uhr, Ökumenischer Adventsfenster St. Katharina, Kornhalde 4
Mittwoch, 24.12., Heiligabend
ab 14:00 Uhr, Kurrendeblasen des Posaunenchors, die Stationen sind:
14:00 Uhr Glockengarten;
14:20 Uhr Bregel;
14;40 Arnikastraße;
15:00 Uhr Kornhalde;
15:20 Uhr Katharinenstift;
16:00 Uhr Feuersee (Löschteich)
15:30 Uhr, Gottesdienst im Katharinenstift (Pfarrer Forster)
15:30 Uhr, Familiengottesdienst mit dem Chörle Singspiel „Das Hirtenspiel“ (Pfarrerin Wille)
18:00 Uhr, Christvesper mit Orgel und Querflöte (Pfarrerin Wille)
22:00 Uhr, Christmette (Pfarrer Forster)
Donnerstag, 25.12., 1. Weihnachtsfeiertag
10:00 Uhr, Gottesdienst mit dem Kirchenchor und dem Streichorchester (Pfarrer Forster)
14:30 – 17:00 Uhr, Krippenbesichtigung
Freitag, 26.12., 2. Weihnachtsfeiertag
10:00 Uhr, Gottesdienst (Pfarrerin Wille)
14:30 – 17:00 Uhr, Krippenbesichtigung
Alle Veranstaltungen und aktuelle Informationen finden Sie auf unserer Homepage:
www.sulzgries-evangelisch.de

Ev. Stadtkirchengemeinde
Freitag, 19. Dezember
12:00 Uhr Nagelkreuzgebet in der Stadtkirche
15:30 Uhr Gottesdienst mit Abendmahl im Altenpflegeheim Weilstraße 10 (Pfarrerin Krause)
17:00 Uhr 15Adventsminuten in der Stadtkirche
Samstag, 20. Dezember
10 bis 12 Uhr Kontaktstelle in der Stadtkirche
16 bis 19:30 Uhr Lichterlabyrinth in der Franziskanerkirche
19:00 Uhr Stunde der Kirchenmusik in der Stadtkirche.
Sonntag, 21. Dezember - 4. Advent
9:30 Uhr Gottesdienst in der Südkirche (Pfarrer i. R. Bott)
10:30 Uhr Familien-Gottesdienst in der Stadtkirche mit Weihnachtssingspiel (Pfarrer Bäuerle und Team
17:00 Uhr Esslinger Weihnachtsliedersingen in der Stadtkirche. Organisiert von der Evang. Allianz Esslingen
Montag, 22. Dezember
17:00 Uhr 15Adventsminuten in der Stadtkirche
Mittwoch, 24. Dezember - Heilig Abend
16:30 Uhr Offenes Singen in der Stadtkirche
17:00 Uhr Christvesper mit Quempas in der Stadtkirche (Dekan Lüdke, Kinderchor, Kurrende, Jugendkantorei, Instrumentalisten)
17:00 Uhr Christvesper in der Frauenkirche mit Gospelchor „Rhythmicals“ (Pfarrer Bäuerle)
17:30 Uhr Christvesper in der Südkirche (Pfarrerin Krause)
18:15 Uhr Ökum. Christvesper vor dem Alten Rathaus (Dekan Lüdke, Pfarrer Möhler)
23:00 Uhr Christmette in der Frauenkirche mit solistischer Musik (Pfarrer Bäuerle)
Donnerstag, 25. Dezember - Christfest
9:30 Uhr Gottesdienst im Altenpflegeheim Obertor (Pfarrer Bäuerle)
10:30 Uhr Gottesdienst in der Stadtkirche (Pfarrer Bäuerle)
Freitag, 26. Dezember - 2. Weihnachtstag
10:30 Uhr Gottesdienst in der Stadtkirche mit Kantorei und Solisten. Weihnachtskantate von J.S. Bach „Ich freu mich in dir“ (Dekan Lüdke)
17:00 Uhr Waldweihnacht auf dem Zollberg mit Bläsern. Waldbühne der TSG Esslingen. (Pfarrerin Krause).

Ev. Freikirchen

Begegnungskirche Esslingen,
Ev. Freik. Gemeinde (Baptisten)
Urbanstraße 45, Esslingen
So., 21.12.25
09.45 Uhr Gebet vor dem Gottesdienst
So., 21.12.25
10.00 Uhr Familiengottesdienst zum 4. Advent. Predigt: Tabea Gottwald
Vorschau:
Christvesper am Mittwoch 24.12.25 um 17.00 Uhr. Herzliche Einladung !

Evangelisch-methodistische Kirche
Sonntag, 21.12.
10:00 Uhr Gottesdienst mit Pastor H. Panteleit (Friedenskirche, Esslingen)
10:00 Uhr Berggemeinden-Gottesdienst mit St. Harrer (Christuskirche, Berkheim)
Montag, 22.12.
20:00 Uhr Chorprobe (Christuskirche, Berkheim)
Mittwoch, 24.12.
11:00 – 13:00 Uhr Treppentreff (Friedenskirche, Esslingen)
15:30 Uhr Gottesdienst mit Pastor E. Ziegenheim (Friedenskirche, Esslingen)
16:00 Uhr Berggemeinden-Gottesdienst mit Pastor H. Panteleit (Christuskirche, Berkheim)
Donnerstag, 25.12.
10:00 Uhr Bezirksgottesdienst mit Pastor H. M. Hoyer (Christuskirche, Berkheim)
Sonntag, 28.12.
10:00 Uhr Bezirksgottesdienst mit Pfarrer Joh. Schäfer (Christuskapelle, Hegensberg)
Unsere Online-Angebote und weitere Informationen finden Sie auf unserer Homepage www.emk-esslingen.de. Kontakttelefon 0711-317202 (Panteleit).

Neuapost. Kirche

Gemeinde Esslingen-Nord
Wäldenbronn, Stettener Str. 71/1
Sulzgries, Bergstr. 35/1
Sonntag, 21. Dezember
09.30 Gottesdienst in Wäldenbronn

Gemeinde Esslingen-Mitte
Hindenburgstr. 50
Sonntag, 21. Dezember
09.30 Gottesdienst

Gemeinde Berkheim
Filderstr. 101
Sonntag, 21. Dezember
09.30 Gottesdienst

Evangelische Allianz Esslingen

Esslinger Weihnachtsliedersingen am 4. Advent

Die Stadien sind voll – das Kickers-Stadion auf der Waldau in Degerloch ist seit Mitte November ausgebucht – das Bedürfnis ist groß: weihnachtliche Lieder singen in großer Gemeinschaft. Darum auch in Esslingen: Gemeinsames Singen von Advents- und Weihnachtslieder, nicht im Stadion, aber in der offenen Stadtkirche St. Dionys. Jung und Alt, kirchlich vertraut oder nicht, Familien mit Kinder – einfach mit dabei sein, wenn wir am 21. Dezember (4. Advent) ab 17.00 Uhr die Stadtkirche weihnachtlich erklingen lassen. Das Singen wird moderiert und angeleitet von Paul-Gerhard Stäbler mit Team und musikalisch begleitet vom Kantor der Stadtkirche, Lukas Bauer. Einen Impuls wird u.a. der 1. Bürgermeister Ingo Rust beisteuern. Verantwortlich für das Esslinger Weihnachtsliedersingen sind die Gemeinden der Ev. Allianz Esslingen, die aktuell den Stand mit der Gutenberg-Druckerpresse auf dem Mittelalterlichen Weihnachtsmarkt betreiben. Der Eintritt ist frei – Herzliche Einladung!

Kirchengemeinde St. Paul / St. Katharina

Sulzgrieser Weihnachtslieder-Singen

Am Montag, 22.12.2025 um 17:30 Uhr laden wir zum 3. Sulzgrieser Weihnachtssingen ein. Kurz vor Weihnachten möchten wir gemeinsam die festliche Stimmung genießen und die Freude am gemeinsamen Singen erleben. Daher laden wir Alle, ob Nachbar, Freunde oder Fremde herzlich zu uns auf dem Kirchplatz von St Katharina ein. Nach dem Singen gibt es noch einen warmen Punsch – eine schöne Gelegenheit, ins Gespräch zu kommen und die Gemeinschaft zu genießen. Wir freuen uns auf viele begeisterte Mitsänger, die diesen Abend mit uns zu etwas Besonderem machen! Kommt vorbei und singt mit!

Kath. Gesamtkirchengemeinde Esslingen

Krisen und die Frage nach der Identität

Am Sonntag, den14. Dezember haben wir unsere im Kirchengemeinderat St. Paul initiierte Frauenpredigtreihe mit Sr. Nicola Maria Schmitt, Citypastoral Stuttgart fortgesetzt. Im Evangelium nach Mt 11,2-11 wurde uns die dramatische Zeit der Krise und des Umbruchs im römischen Reich vor Augen geführt. Verunsichert fragte Johannes Jesus: „Bist du der, der kommen soll, oder sollen wir auf einen anderen warten?“ Auch wir erleben heute eine von Krisen geschüttelte Zeit. „Wer sind wir? Wer sind wir als Kirche? Welche Werte verbinden uns und wer gehört zu unserer Gesellschaft, Fragen über Fragen nach unserer Identität, die sich uns nun stellen“, so Sr. Nicola Maria in ihrer Predigt. Da kann es helfen, die eigenen Erwartungen zu hinterfragen, ein tieferes Sehen und Hören einzuüben, offen und neugierig zu sein, mit schnellen Bewertungen vorsichtig zu sein und einander „in wohlwollender Akzeptanz“ zu begegnen.
Mit unserer Frauenpredigtreihe wollen wir ein Zeichen setzen. Nach wie vor sind Frauen in der Katholischen Kirche in der Regel von der Gemeindeleitung, der Spendung der Sakramente und der Verkündigung ausgeschlossen. Damit fehlt die weibliche Sicht



Sr. Nicola Maria *Foto: Th.Dietz*

in der Auslegung der Heiligen Schrift. Ein herzliches Dankeschön an Sr. Nicola Maria für eine inspirierende Predigt.
Gabriele Alf-Dietz

Kath. Kirchengemeinde St. Elisabeth Pliensauvorstadt

...die Sternsinger kommen

Im Advent sind auch die Sternsinger nicht mehr weit. In der Pliensauvorstadt ziehen von Samstag, 03. Januar, bis Dienstag, 06. Januar 2026 von Haus zu Haus.
Die Sternsingeraktion ist etwas ganz Besonderes: Kinder helfen anderen Kindern, denen es nicht so gut geht. Gemeinsam machen wir uns auf den Weg, singen, bringen den Segen in die Häuser und sammeln Spenden für Projekte weltweit, die Kinder unterstützen. Mehr Infos findet ihr unter www.sternsinger.de.
Damit diese Aktion gelingt, brauchen wir Kinder und Jugendliche, die als Sternsinger mitlaufen, genauso wie Erwachsene, die die Gruppen begleiten und unterstützen. Wer Lust hat, dabei zu sein, ist herzlich willkommen!
Anmeldung & Fragen:E-Mail: sternsinger-pliensauvorstadt@arcor.de



www.katholische-kirche-pliensauvorstadt.de
Foto: Kindermissionswerk/sternsinger.de

Wir freuen uns über jede Nachricht und beantworten gern alle Fragen.
Wenn Sie im Januar sicher besucht werden möchten:Melden Sie sich bitte ebenfalls – per E-Mail oder telefonisch unter 0711 / 2317667 (Tanya Knoblauch, nach 18 Uhr).

Ev. Kirchengem. St. Bernhardt zum Hohenkreuz

Gottesdienste und viel Musik

Am vierten Advent und an Weihnachten bestimmen Hoffnungsbotschaft und freudige Musik, brummende Hirten und jubilierende Engel und viel Licht unsere Gottesdienste und Feste.
Am vierten Advent (21. Dezember) laden wir im Anschluss an den Gottesdienst in der St. Bernhardt-Kirche (Beginn um 9:45 Uhr) herzlich ein zum Adventsliedersingen mit Organist Jakob Straubenmüller und dem Ökumenischen Kirchenchor. Das Adventsliedersingen geht von 10:45 bis 11:15 Uhr. Im Anschluss verteilen die Pfadfinder das „Friedenslicht aus Bethlehem“.
Der Platz würde nicht reichen, um alle unsere Weihnachtsgottesdienste hier aufzulisten. Aber vier Heiligabend-Highlights wollen wir nennen: Besonders Familien laden wir herzlich ein zum Krippenspiel im Gemeindezentrum Hainbachtal (Alte Talstraße 52). Es beginnt um 15:30 Uhr. Leuchtende Kinderaugen gibt es auch ab 16 Uhr in der Hohenkreuzkirche (Ecke Wäldenbronner Straße/Seracher Straße) beim Singspiel „Das Hirtenspiel“ mit dem Singspiel-Kinderchor unter der Leitung von Tina Schweizer. Am Klavier: Pianist Mikhail Bouzine.
Ab 17 Uhr lädt die Kirchengemeinde an verschiedenen Stellen im Esslinger Norden zu „Heiligabend an der Straßenecke“ ein: Beim Sängerkranz in der Talstraße, an der Wendeplatte im Mozartweg, in Wiflingshausen bei Holzwiesenweg Nr. 17, auf der Festwiese der Gartenfreunde Seracher Heide und in der Seracher Straße bei Nr. 191. Um 23 Uhr beginnt in der St. Bernhardt-Kirche eine Christmette. Wir wünschen Ihnen frohe und gesegnete Weihnachten!



Volles Haus und begeisterte, jugendliche Darsteller beim jährlichen Singspiel in der Hohenkreuzkirche *Foto: Christoph Schweizer*

Stadtkirche & Frauenkirche

Weihnachten ist Party für Jesus!

Was ist denn hier los? So viele Menschen? In einer Kirche? Ja, wir feiern eine Geburtstagsparty für Jesus!Mit dem diesjährigen Krippenspiel im Gottesdienst am 4. Advent in der Stadtkirche werden wir mitgenommen in eine ganz andere Welt und eine andere Zeit und erleben doch ganz aktuell und nah, was für ein großes Geschenk uns Gott an Weihnachten macht. Er beschenkt uns mit seinem Sohn, macht sich ganz klein und verletzlich.
Die Menschen, zu denen er kommt, sind einfache Leute mit wenig Geld und wenig ansehen. Genau das macht Weihnachten so besonders, ja einzigartig. Und die Pauken und Trompeten werden auch zu hören sein, wenn die Kinder sinigen: „Weihnachten ist Party für Jesus, Geburtstagsfeier bei Kerzenschein. Weihnachten ist Party für Jesus, Gott kommt zu uns, zu groß und zu klein.“
Maria und Josef, die Hirten und die Weisen, sie alle waren live dabei – und das können Sie auch: Herzliche Einladung zu diesem ca. einstündigen Gottesdienst für alle Generationen am 4. Adventssonntag, 21.12.2025 um 10:30 Uhr in der Stadtkirche St. Dionys. Mit dabei sind Kinderkirche, Kinderchor, Band der Stadtkirchengemeinde und Pfarrer Christoph Bäuerle.

Südkirche Pliensauvorstadt

Advent und Weihnachten in der Südkirche

Der Verein Pliensauvorstadt live lädt auch am letzten Adventssamstag auf den Roten Platz ein – mit einer Bläsergruppe und einer kleinen Besinnung. Im Anschluss gibt es etwas zu Trinken. Es beginnt jeweils um 17:30 Uhr, wenn die Glocken der Südkirche den Sonntag einläuten.
Am 4. Advent, 21. Dezember, wird es im Gottesdienst der Südkirche mit Pfarrer i.R. Freimut Bott um Maria und ihre Begegnung mit einem Engel gehen. Und dann ist es schon so weit!
Am Heiligen Abend werden viele Familien zum Krippenspiel in die Familienkirche (St. Elisabeth) erwartet – die Feier beginnt um 15:30 Uhr mit Gemeindereferentin Serafina Kuhn.
Um 17.30 Uhr findet die Christvesper zum Heiligen Abend statt – ein mutmachender Gottesdienst mit einem kleinen Team Jugendlicher und vielen Weihnachtsliedern. Besonders: Der immer wiederkehrende Zymbelstern der Orgel, der nur an Weihnachten beim Schlusslied "O du fröhliche" mit seinem glitzernden Klang zum Einsatz kommt. Durch den Gottesdienst führt Pfarrerin Cornelia Krause.
Am 1. Feiertag, 25. Dezember, laden wir auf 10:30 Uhr zu einem gemeinsamen Gottesdienst mit Pfarrer Christoph Bäuerle in die Stadtkirche St. Dionys ein.
Am 2. Feiertag, 26. Dezember, findet um 17 Uhr die Waldweihnacht zusammen mit der Evangelischen Kirchengemeinde Zollberg statt – in diesem Jahr an der Waldbühne des TSG Esslingen, Neuffenstraße 87. Eine Bläsergruppe begleitet die Lieder und im Anschluss ist Zeit zur Begegnung mit Glühwein / Punsch und Gebäck. Die Information über alle weiteren Gottesdienste der Evangelischen Stadtkirchengemeinde lässt sich unter www.stadtkirchengemeinde-esslingen.de finden.



Unter dem Regenbogen
Foto: Hartmut Schmid

Ökumenischen Krankenpflegeverein Esslingen-Nord e.V.

Gesegnete Weihnachten und gutes Neues

Der Jahreswechsel passt gut zur Situation unseres Ökumenischen Krankenpflegevereines. Ein Jahr mit vielen Veränderungen und viel Arbeit geht zu Ende. Wir stehen an der Schwelle des Neuen. Erste, gute Ideen für die Weiterarbeit gibt es. Anfang des neuen Jahres startet eine Arbeitsgruppe, welche konkrete Vorschläge für die Neuausrichtung des Vereines entwickelt. Seien Sie gespannt. Wir danken unseren Mitgliedern, dass Sie uns in dieser Übergangszeit die Treue gehalten haben.
Jetzt ist erst mal Pause angesagt, und feiern. Weihnachten kommt.
Wir wünschen allen Leserinnen und Lesern von Herzen frohe Weihnachten und ein gesegnetes neues Jahr!
Pfarrer Christoph Schweizer und der gesamte Vorstand des Krankenpflegevereins.



Engelsgruß aus der Hohenkreuzkirche
Foto: Christoph Schweizer

Esslinger Vocalensemble e.V.

Dankbar und beschwingt

Dankbar und beschwingt fühlte sich das Esslinger Vocalensembles am vergangenen Samstag. Das Publikum kam in Scharen zu „Madrigal meets Christmas“ und sparte nicht mit langhaltendem Applaus und Bravorufen.



Das Konzert „Madrigal meets Christmas“ vor vollem Haus. Langer herzlicher Beifall für das Esslinger Vocalensemble , Lioba Wagner und Benjamin Friesinger.
Foto: Christoph Schweizer

„Es war phantastisch, vielen Dank für dieses wundervolle Klangbad“, so die Resonanz einer begeisterten Besucherin. Der Erfolg des Konzerts war vor allem ein Verdienst der intensiven Probenarbeit mit Lioba Wagner, die dieses Projekt als junge Gastdirigentin übernommen hatte. Sie hatte ein reizvolles Programm zusammengestellt. Anspruchsvolle a-cappella- Werke von Bruckner, Reger und Lauridsen erklangen im Wechsel mit jazzigen Kompositionen von Bob Chilcott und Rutter. Hier zeigte sich der 21jährige Pianist Benjamin Friesinger als congenialer Partner. Solistisch glänzte er darüberhinaus mit Improvisationen zwischen den Chorwerken .

Und als am Ende alle „Macht hoch die Tür“ anstimmten, war die Kirche erfüllt von gemeinsamer Freude und Hoffnung.

In diesem Sinne wünschen das Vocalensemble und Jens Paulus frohe Festtage und alles Gute für das kommende Jahr. Das nächste Konzert ist am 26.April 2026 anlässlich des 100jährigen Jubiläums der Südkirche.

Für den gesamten Vorstand, Ulrike Gräter

Posaunenchor des CVJM Sulzgries

Kurrendeblasen an Heiligabend in RSKN



Kurrendeblasen im Glockengarten
Foto: Posaunenchor des CVJM Sulzgries

An Heiligabend zieht der Posaunenchor des CVJM Sulzgries wieder durch die Stadtteile Rüdern, Sulzgries, Krummenacker und Neckarhalde. Der traditionelle Rundgang gehört für viele Familien fest zum Weihnachtsfest. Mit Chorälen und bekannten Weihnachtsliedern erfüllen die Bläserinnen und Bläser Höfe, Straßen und Plätze und bringen die festliche Botschaft in die Nachbarschaften.

Die Musikgruppe macht an mehreren Stationen Halt und lädt die Bewohner ein, für einen Moment innezuhalten und den Klängen zu lauschen:

14:00 Uhr: Glockengarten
14:20 Uhr: Bregel
14:40 Uhr: Arnikastraße
15:00 Uhr: Kornhalde
15:20 Uhr: Katharinenstift
16:00 Uhr: Feuersee.

Kleinere zeitliche Abweichungen können je nach Verlauf des Rundgangs auftreten.

Der CVJM Sulzgries freut sich auf zahlreiche Zuhörer entlang der Route und wünscht allen ein gesegnetes Weihnachtsfest.

Mahadevi e.V. - Verein zur Förderung von Frauenprojekten in Nepal

Neuer Vorstand bei Mahadevi e.V.

Am 21.11.25 fand in Schorndorf unsere jährliche Mitgliederversammlung statt, an der 16 von inzwischen 78 Mitgliedern teilnahmen. Neben dem Finanzbericht wurde über die diversen Vereinaktivitäten und Benefizveranstaltungen 2025 und die Alphabetisierungs- und Nähkurse in den 4 Projekten in Nepal berichtet.



Vorstandswechsel bei Mahadevi e.V.
Foto: Reinhold Keller

Bei den Vorstandswahlen gab es folgende Änderungen:
Reinhold Keller, der den Verein seit 2023 leitet, stellte sein Amt altershalber zur Verfügung – ihm gilt ein riesiger Dank, da er als Gründungsmitglied und ehem. Finanzvorstand unseren Verein schon seit 2007 aktiv und sehr verantwortungsvoll unterstützt hat und weiterhin im Beirat – als Ehrenmitglied – tätig sein wird. Beate Ternberger wurde zur neuen Vorsitzenden gewählt. Barbara Erhardt gab ihr Amt als Schriftführerin an Christiane Riedel ab. Für die Finanzen sind weiterhin Verena und Armin Lutz zuständig, hier stehen erst 2026 Neuwahlen an.

Ein großer Dank auch an die Georg-Kraus-Stiftung, den Rotary Club Esslingen-Neckarland und den Weltladen Plochingen, die uns z.T. schon seit Jahren und auch mit größeren Beträgen unterstützen, so dass wir dankbar und optimistisch ins neue Jahr schauen können.

Danke auch an alle anderen Spender und Unterstützer, gesegnete Weihnachten und ein hoffentlich friedvolleres 2026!

Sängerkranz 1888 e.V. St. Bernhardt-Wiflingshausen

Rückblick Weihnachsfeier 2025

Am dritten Adventssonntag fand die diesjährige Weihnachtsfeier in der Sängerkranz Gaststättte La Musica statt. Nach einer Eröffnung durch den Posaunenchor und dem Chor Oh du gnadenreiche Zeit Begrüßte der 1. Vorsitzende Reinhardt Köble die große Vereinsfamilie die sich eingefunden hat. Nach weiteren Chören und dem gemeinsamen Weihnachtslieder singen mit dem Posaunenchor kam als Highlight für die Kinder der Nikolaus. Es wurden alle Sänger die an allen Proben und Aufritten da waren mit einer einer Flasche Wein geehrt. Als besondere Annererkunnug bekamen der Dirigent Boris Ruzin, seine Frau Julia der ehemealige Kassier Manfred Mangold, der ehemalige Wirtschaftsführer Jochen Kenner und der 2. Dirigent Wolfgang Munk jeweils einen Gutschein. Bei der Tombola gab es wieder tolle Preise zu gewinnen.



Ehrung der Sänger für vollständiges erscheinen bei allen Singstunden
Foto: J.Kenner

Bei Essen und guten Gesprächen ging bei geselliger Runde die Weihnachtsfeier am 3. Advent zu Ende.

Kneipp-Verein Esslingen & Umgebung e.V.

Gewürze zu Weihnachten



frohe Weihnachten *Foto: Helga Schulz Blank*

....wie das duftet! Für viele kommt erst mit den typischen Gewürzen die richtige Weihnachtsstimmung auf. Dabei rufen Assoziationen im Gehirn bestimmte Erinnerungen und damit verbundene Gefühle hervor – wie etwa der würzige Duft von frischen Nadelbäumen. Die typischen Gewürze zu Weihnachten können aber durchaus auch einen verdauungsfördernden Effekt nach dem Festmahl haben. So helfen Gewürze wie Zimt, Sternanis, Kardamom, Nelken, Ingwer, Fenchel, Kümmel, Koriander und Piment, die Verdauung anzukurbeln und Blähungen zu lindern, indem sie die Produktion von Verdauungssäften anregen und krampflösend wirken. Sie können in Gebäck, Braten, Rotkohl, Tees oder als Gewürzmischung (z.B. chinesische Fünf-Gewürze-Mischung) verwendet werden, um das Festmahl bekömmlicher zu machen.

Ein anderes Thema in diesen Tagen ist das Schenken – meine Gedanken dazu: Das schönste Geschenk ist Zeit — Zeit zum Reden! – Zeit zum Zuhören! – Zeit zum Lachen! – Zeit zusammen!

"Die Liebe lebt von liebenswürdigen Kleinigkeiten" Theodor Fontane

"Es muss von Herzen kommen, was auf Herzen wirken soll" Johann Wolfgang von Goethe

Frohe Weihnachten und ein gesundes neues Jahr wünschen wir Ihnen, Helga Schulz Blank und der Kneipp Verein Esslingen und Umgebung e. V. helga-schulzb@gmail.com 01704755442

Surya Kiran - ein Sonnenstrahl für Kinder e.V.

Herzliche Weihnachtsgrüße aus Nepal

Nicht nur unsere 29 Mädchen in den Kinderhäusern und unsere Patenkinder in der SDB-Schule in Lalitpur, Kathmandu wünschen Ihnen ein friedvolles Weihnachtsfest - auch wir im Vorstand und das ganze Surya Kiran Team vor Ort schließen sich diesen Wünschen an und wünschen Ihnen für das Neue Jahr alles Gute. HERZLICHEN DANK für Ihre Unterstützung und Spenden in diesem Jahr! Ein eigenes Bett, regelmäßiges Essen, der Schulbesuch und Spielen mit den anderen "Schwestern" ist für die meisten Mädchen wie ein Traum. Durch Ihre Unterstützung schützen wir sie in den Kinderhäusern vor früher Verheiratung, Kinderarbeit und den Verkauf in Bordelle nach Indien. Dank Ihrer Spenden kann den Mädchen in den Kinderhäusern eine Kindheit, eine gute Schulausbildung und eine selbstbestimmte Zukunft ermöglicht werden. Wichtig ist uns, den Mädchen Werte wie gegenseitige Achtung, Wertschätzung, Hilfsbereitschaft und Respekt zu vermitteln. So wird auch in den Kinderhäusern trotz unterschiedlicher Religionszugehörigkeiten Weihnachten gemeinsam gefeiert! www.suryakiran.de, Volksbank Mittlerer Neckar, IBAN: DE25 6129 0120 0281 7090 09



Mit großer Freude haben die Mädchen Weihnachtskarten gebastelt! *Foto: Anupendra Acharya*

Rückenwind e.V.

.....so kann Weihnachten kommen.....

Selbstgemachte Marmelade und verpackte Geschenke....
.....so kann Weihnachten kommen.

Ab dem 19.-20. und 22.-23. Dezember täglich von 11-19 Uhr werden Ihre Geschenke für eine kleine Spende liebevoll auf der Aktionsfläche im ES am Bahnhof verpackt. Über 40 Mitglieder und Freunde des Vereins Rückenwind engagieren sich seit 2006 vor Weihnachten für diese bereits traditionelle Verpack Aktion.



Startklar für die Packaktion *Foto: H-P Jahn*

Lassen Sie sich anstecken von der Begeisterung unserer Marmeladeverkäufer*innen mit oder ohne Handicap. Sie werden sicherlich Ihre Lieblingssorte finden. Handgestricktes und selbstgemachter Perlenschmuck sind dieses Jahr ebenfalls im Sortiment.

Bringen Sie ihre Geschenke vorbei, egal wo Sie sie gekauft haben. Wir verpacken für Sie. Kommen Sie einfach vorbei. NEU: Sie können auch via QR Code bargeldlos Spenden.

Wir freuen uns! Mehr zum Verein Rückenwind: www.rueckenwind-es.de

Heizkosten senken durch Heizkörpertausch

Niedertemperaturheizkörper sparen Energie und steigern die Wärmepumpen-Effizienz

(DJD). Angesichts des starken Anstiegs der Heizkosten in den vergangenen Jahren und der Aussichten für die Zukunft steht das Sparen beim Heizen für viele Menschen ganz oben auf der To-do-Liste. Klassische Tipps wie das Absenken der Raumtemperaturen, das Entlüften der Heizkörper, die Abdichtung von Türen und Fenstern, Stoßlüften oder das nächtliche Schließen von Vorhängen und Rollläden können helfen – aber nur begrenzt. Wesentlich effizienter lässt sich mit modernen Austauschheizkörpern Energie einsparen. Das funktioniert sowohl bei herkömmlichen Heizungen als auch beim Umstieg auf eine Wärmepumpe mit niedrigeren Vorlauftemperaturen.



Dank standardisierter Anschlüsse können Austauschheizkörper ganz einfach anstelle der alten Geräte eingebaut werden.

Gleiche Größe, gleiche Leitungen

Dabei handelt es sich um sogenannte Nieder- und Tieftemperaturheizkörper mit einem Wärmetauscher aus ultraleitfähigem Kupfer und Aluminium – Materialien, die Wärme besonders schnell an den Raum abgeben. Zusätzlich sind sie optional mit einem integrierten Lüftersystem ausgestattet, das die Heizleistung erhöht. So können beispielsweise die Heizkörper des Niedertemperaturspezialisten Jaga mit innovativer Low-H2O-Technologie im Vergleich zu herkömmlichen Plattenheizkörpern bis zu 16 Prozent Energie einsparen. Mit Aktivator liegt die Energieersparnis noch einmal deutlich höher. Für die Sanierung und Modernisierung älterer Gebäude eignen sich vor allem die Austauschheizkörper der Serie EcoReviva. Dank standardisierter Nabenabstände können alte Heizkörper problemlos durch sie ersetzt werden, ohne dass Leitungen oder Anschlüsse angepasst werden müssen.

Mit verschiedenen Heizsystemen kombinierbar

Austauschheizkörper mit Lüftersystem – dem sogenannten Aktivator – ermöglichen eine Senkung der Vorlauftemperatur auf 35 Grad und damit beim Umstieg auf eine Wärmepumpe höchste Effizienz. Zusätzlich kann man mit dieser Kombination im Sommer auch ohne Kondensatbildung kühlen – mehr Informationen dazu finden sich auch unter www.jaga.com/de. Heizkörper ohne Aktivator sind für Vorlauftemperaturen ab 45 Grad geeignet. Beide Varianten arbeiten problemlos mit den verschiedensten Heizsystemen zusammen und lassen sich an unterschiedliche Anforderungen anpassen. Auch in Bestandsgebäuden können auf diese Weise ohne aufwendige Sanierung die Heizkosten deutlich gesenkt werden.

Minimalismus mit Charakter

Sichtbeton-Trendstrukturen verleihen Wänden eine raue und reduzierte Optik

(DJD). Sichtbeton ist ein Einrichtungsstil für sich: Das pure Material prägt die heutige Architektur in vielen alltäglichen Bereichen. Betritt man zum Beispiel angesagte Restaurants oder Designhotels, so begegnet man der rauen, zugleich eleganten Oberfläche immer häufiger. Der Reiz liegt im ungefilterten Ausdruck, der ohne viel Dekoration auskommt und Räumen eine klare Linie verleiht. Das Prinzip, das schon Pioniere wie der Architekt Le Corbusier schätzten, findet sich heute auch in immer mehr Wohnräumen wieder.



Weniger ist mehr: Wände in Sichtbeton-Optik verleihen der Wohnung einen industriellen Charme. *Foto: DJD/SCHÖNER WOHNEN-Farbe*

Den Look von Sichtbeton ganz einfach selbst nachbilden

Dabei muss der charakteristische Look nicht mehr dem echten Beton vorbehalten bleiben. Mit etwas Geschick und den richtigen Materialien können Selbermacher eine Wandgestaltung schaffen, die dem Original optisch und auch haptisch sehr nahekommt. Farbe, Körnung und Tiefe von Beton lassen sich beispielsweise mit der Trendstruktur „Sichtbeton-Optik" von Schöner Wohne-Farbe erstaunlich realistisch nachbilden. Diese besteht aus zwei Schichten: der Grundfarbe und dem Effektspachtel, wie der technische Berater Andre Kleinherne erläutert: „Die für das Baumaterial typischen Ausbrüche und feinen Einbeulungen gelingen ganz leicht mit der Kreativfolie." Dabei spielt die Vorbereitung eine entscheidende Rolle. Saubere, glatte Untergründe sorgen beispielsweise dafür, dass die Oberfläche später ohne störende Kanten wirkt. Abklebungen an Ecken und Sockeln verhindern Farbläufe. Wer die Wände erst frisch verputzt hat, schafft mit einer Grundierung die geeignete Basis. Danach lässt sich die Grundfarbe im Kreuzgang aufrollen, sodass ein ruhiges, gleichmäßiges Bild entsteht. Für mehr Tiefe lohnt sich ein zweiter Auftrag.

Industrielles, minimalistisches Flair fürs Zuhause

Anschließend sorgt der Effektspachtel für eine besondere Betonoptik. Der Spachtel wird mit einer Zahnkelle dünn aufgezogen und noch im feuchten Zustand geglättet. Sobald die Kreativfolie in den feuchten Spachtel gedrückt wird, entstehen kleine Lufteinschlüsse, die später wie echte Materialporen wirken. Auf diese Weise erhält jede Wohnung eine industrielle und zugleich minimalistische Anmutung. Unter www.schoener-wohnen-farbe.com etwa gibt es viele weitere Tipps zur Wandgestaltung, erhältlich ist die Trendstruktur im Fachhandel und in vielen Baumärkten. Tipp: Das Material kommt besonders gut zur Geltung, wenn es mit zeitlosem Design und hochwertigen Stoffen kombiniert wird. Weiche, warme Textilien wie Wolle oder Samt heben den Kontrast hervor.

Schöll Rolladen
Sektionaltore
Ästhetisch, individuell und anspruchsvoll!
SCHÖLL ROLLADEN GmbH
Max-Eyth-Straße 9
73733 Esslingen-Mettingen
Zuverlässig und qualitätsbewusst! Wir haben unser Handwerk gelernt!
- Variationsvielfalt durch Farben und verschiedenen Oberflächen.
- Innovative Lüftungsfunktion.
- Platzsparende Montage.
- Gutes Preis-Leistungsverhältnis!
Hoher Schutz und lange Haltbarkeit!
Belu Ga
Besuchen Sie uns! Rufen Sie uns an! Lassen Sie sich beraten! 0711 918981-0
2014_05a
www.schoell-rolladen.de

ASPA HAUSTECHNIK
ASPA HAUSTECHNIK
Ihr Meisterfachbetrieb für Heizung · Sanitär · Bäder / Komplettbäder · Kundendienst
ASPA Haustechnik GmbH
Haldenstr. 18/1 · 73730 Esslingen am Neckar
Tel. 0711 / 5760 506-0
E-Mail: info@aspa-haustechnik.de
www.aspa-haustechnik.de

Bad
Heizung
Haustechnik
dobmeier.gmbh
Dobmeier
Wasser. Wärme. Wohlbefinden.
Dobmeier GmbH
Kernenweg 160 | 73732 Esslingen
anfrage@dobmeier.gmbh
07113007534

Sichere Baumfällung
In jeder Lage und Größe -Klettertechnik-
! Alle Garten - Arbeiten !
Neu- / Umgestaltung, Baum-Gehölz- u. Heckenrückschnitt, etc!!
- J. Kälberer staatl. gepr. Forstwirt -
Alles Festpreise!
Kostenl. Besichtigung u. Beratung
Stgt., Tel. 0711 / 69 82 41

Holzwerkstatt Kienle
Möbel nach Maß
Tel. 07 11.3 70 94 47
Mobil 01 72.2 16 81 06

Haustechnik vom Profi.
Sanitär · Heizung · Flaschnerei · Energietechnik · Bad Komplett
Über 111 Jahre beste Qualität
HAUG & SOHN
Beratung, Planung, Ausführung, Wartung – alles aus einer Hand
Max-Eyth-Straße 1 · 73733 Esslingen · Telefon 0711 48 90 80-0
info@haug-sohn.de · www.haug-sohn.de

Malerbetrieb Wargowsky
Vielseitig ist unser Programm
Detlef Wargowsky
Maler- und Lackierarbeiten
Faißtstr. 7
73734 Esslingen am Neckar
Tel: 0711/82 09 468
Mobil: 0174/93 21 580
de-wargowsky@t-online.de
www.malerbetrieb-wargowsky.de

malermeister marcel frey
Malerarbeiten & Bodenbeläge
Im Kugelbrettle 3
73734 Esslingen
Mobil 0163 / 349 12 91
Büro 0711 / 34 15 34 49
malermeisterfrey.de
info@malermeisterfrey.de

LUICK
Beratung – Planung – Realisation
Möbel + Einrichtungssysteme GmbH
Wohungssanierung I Einbauküchen I Türen I Bauelemente
Innenausbau I Kleinreparaturen I Kundendienst
Ulmer Straße 46 I 73728
Esslingen 0711-9318250
info@luick-moebel.de
www.luick-moebel.de

Es Goldrausch
Innere Brücke 1 | Esslingen
Telefon 07 11 /93 27 78 06
www.goldankauf-es.de
Dezember - Aktion
gültig bis 31.12.2025
Goldankauf zu Top Konditionen
Der Preis ist der Beweis
An- und Verkauf von Goldschmuck aller Art durch Experten - fair, seriös und transparent ausgeführt. Sofortige Bezahlung !
Wir kaufen Zahngold (auch mit Zähnen), Schmuck + Altgold, Diamanten-Ankauf, Silber und versilbertes Besteck.
Uhrenbatteriewechsel 7.- € schnell, fachgerecht, preiswert -
Fassarbeiten, Schmuckreparatur, edler Schmuck aus 2. Hand
Nutzen Sie jetzt den historischen Höchststand und verkaufen Sie ihr Gold zum Spitzenpreis
Bei Vorlage dieses Coupons erhalten sie auf Altgold zusätzlich 30 € auf den Endpreis ab 300.- €
Inhaber: Bashar Rahin

Sozialstation ESSLINGEN

Gut betreut – zuhause sicher leben
In Esslingen und für Esslingen - seit 1973.
Frei. Unabhängig. Gemeinnützig.
Größter ambulanter Pflegedienst im Landkreis Esslingen.
Unser Angebot umfasst Kranken- und Altenpflege, Hauswirtschaft und Pflegerische Hilfen, Essen auf Rädern, Hausnotruf/Mobilnotruf und Beratung für Angehörige.
Wir beraten Sie gerne!
0711 39 69 88 0
info@sozialstation-esslingen.de
sozialstation-esslingen.de



FEUERWERKSVERKAUF
29.12.2025 bis 31.12.2025


...ZURÜCK IN UNSEREM SORTIMENT!
SONDERÖFFNUNGSZEITEN 24.12. 8:00-13:00 UHR 31.12. 8:00-14:00 UHR
UNSER WEIHNACHTSGESCHENK FÜR SIE
20% RABATT*
AUF 1 ARTIKEL IHRER WAHL
Nur gültig bis zum 27.12.2025
*Einfach Gutschein ausschneiden und an der Kasse abgebeben. Nur 1 Gutschein pro Haushalt. Nicht mit anderen Rabattaktionen kombinierbar. Nicht gültig bei bereits reduzierten Artikeln. Nicht gültig auf Gas. Rabatt gilt auf 1 Stück eines Artikels. Nicht auf mehrere gleicher Art.
PROFI ERNST FACH-BAUMARKT
ÖFFNUNGSZEITEN:
Montag – Freitag: 08:00 – 18:30 Uhr
Samstag: 08:00 – 16:00 Uhr
Ulmer Straße 32/1
73728 Esslingen
info@profi-ernst.de
www.profi-ernst.de
DEIN CITY FACH-BAUMARKT SEIT 1984
in Esslingen
@PROFIERNST
#MACHSWIEEINPROFI

ESSLINGEN informiert

AMTSBLATT DER STADT ESSLINGEN AM NECKAR | 19.12.2025 AUSGABE 50

Das wird zwischen den Jahren wichtig

STADT Informationen für die Feiertage im Überblick – Stadtverwaltung bleibt bis 6. Januar geschlossen

Wer ist erreichbar? Wann findet der Markt statt? Wo kann der Christbaum entsorgt werden? Antworten auf die wichtigsten Fragen.



Beim Heiligen Vormittag werden wieder viele Menschen erwartet. Foto: Stadt Esslingen

Schließzeit in der Verwaltung
Von Heiligabend am **Mittwoch, 24. Dezember,** bis einschließlich **Dienstag, 6. Januar,** bleiben die städtischen Ämter und Einrichtungen weitgehend geschlossen. Ab **Mittwoch, 7. Januar,** ist die Stadtverwaltung wieder erreichbar. Einige Stellen und Behörden haben eine Notfallbereitschaft: Das Bürgeramt und der Bürgerservice Einwanderung sind am **Dienstag, 30. Dezember,** von 10 bis 12 Uhr telefonisch erreichbar.
Auch die sozialpsychiatrischen Dienste der Stadt Esslingen bieten eine Notfallbereitschaft. Der sozialpsychiatrische Dienst sowie der sozialpsychiatrische Wohnverbund sind am **29. und 30. Dezember** sowie am **2. und 5. Januar** jeweils von 8 bis 12 Uhr erreichbar. Diese Zeiten gelten auch für die Obdachlosenbehörde, die an diesen Tagen ebenfalls erreichbar ist. Angesichts der bevorstehenden Landtagswahl im März ist auch das Wahlamt am **29. und 30. Dezember** sowie am **2. und 5. Januar** von 8 bis 12 Uhr erreichbar. Allerdings nur nach telefonischer Anmeldung unter 0711/3512–3346.
Wie Stadtbibliothek, Museen und weitere städtische Kultureinrichtungen zwischen den Jahren geöffnet haben, das findet sich detailliert online unter **esslingen.de/oeffnung-kultur**.

Wochenmarkt
Aufgrund der Umgestaltung des Marktplatzes findet der Wochenmarkt schon seit Monaten in der Bahnhofstraße statt. In diesem Jahr kommt es während der Feiertage zu keinen Änderungen: Die Marktzeiten sind mittwochs und samstags von 7 bis 12:30 Uhr.
In den Stadtteilen gibt es jedoch Einschränkungen: In Oberesslingen und Hegensberg entfallen die Wochenmärkte am **Donnerstag, 25. Dezember,** sowie am **Donnerstag, 1. Januar**.

Heiliger Vormittag
In der Esslinger Innenstadt wird am **24. Dezember** wieder ein Heiliger Vormittag stattfinden. Die Stadt ist nicht die Veranstalterin, kümmert sich aber um die Rahmenbedingungen. Weil erfahrungsgemäß viele Menschen zum Heiligen Vormittag kommen, werden in der Innenstadt Sicherheitsmaßnahmen umgesetzt. Die Zufahrt bleibt wie während des Weihnachtsmarkts gesperrt. Unter anderem ist zwischen 10 und 14 Uhr die Anfahrt zum Markt- und Rathausplatz und dem Georg-Christian-von-Kessler-Platz nicht möglich. Das betrifft auch die Zufahrt zur Tiefgarage Kleiner Markt. Im Bereich des Marktplatzes und der Abt-Fulrad-Straße sind die Haltverbote unbedingt zu beachten. Auch für das Bewohnerparken gelten bis **25. Dezember** die Weihnachtsmarktregeln.
Es können die öffentlichen Toiletten im Agneshof und in der Beutau-Unterführung genutzt werden. Das Ausschankende am Heiligen Vormittag ist einheitlich auf 14 Uhr festgelegt. Im Anschluss wird der Platz gereinigt. „Wir bitten alle Feiernden dies zu berücksichtigen, da unsere städtischen Mitarbeitenden im Anschluss auch den Heiligen Abend mit ihren Familien feiern wollen“, betont Yalcin Bayraktar, Bürgermeister für Ordnung, Soziales, Bildung, Kultur und Sport.

Feuerwerksverbot
Viele Menschen begrüßen das neue Jahr mit Böllern und Raketen. Dabei kam es in der Vergangenheit in verschiedenen Städten immer wieder zu Bränden von Fachwerkhäusern. Bislang war das Abbrennen von Feuerwerk an Silvester und Neujahr in der Esslinger Altstadt untersagt. Nach erneuter Prüfung der bundesgesetzlichen Vorgaben konnte das Gebiet nun ausgeweitet werden: Künftig gilt in der gesamten Innenstadt ein Verbot für Feuerwerk. Die Grundlage dafür besteht seit 2009: Damals wurde festgelegt, dass Feuerwerkskörper nicht nur in unmittelbarer Nähe von Kirchen, Krankenhäusern, Kinder- und Altenheimen, sondern auch in Bereichen mit Fachwerkhäusern nicht abgebrannt werden dürfen. Die Stadt bittet zudem darum, an Silvester und Neujahr auf Schulhöfen sowie auf Sport- und Spielplätzen kein Feuerwerk abzubrennen.
Weitere Informationen sowie eine entsprechende Karte gibt es auf **esslingen.de/feuerwerksverbot.**

Weihnachtsbäume
Alle Jahre wieder taucht nach den Festtagen die gleiche Frage auf: Wohin mit den ausgedienten Weihnachtsbäumen? Damit es bei der Entsorgung der Weihnachtsbäume keine Probleme gibt, bietet die Stadt Esslingen auch dieses Jahr wieder 22 Sammelplätze an. Von **2. Januar** bis einschließlich **11. Januar 2026** können die Bäume an den ausgeschilderten Sammelplätzen kostenlos abgegeben werden. Danach werden die Sammelplätze abgeräumt.
An alle anliefernden Bürgerinnen und Bürger ist jedoch die dringende Bitte gerichtet, jeglichen Baumschmuck oder Lametta vorher zu entfernen, da die Bäume sonst nicht angenommen werden können. Eine Übersicht findet sich unter **esslingen.de/sammelstellen-weihnachtsbaeume**. cop

Neues aus dem Gemeinderat

Der Esslinger Gemeinderat hat am Montag zum letzten Mal in diesem Jahr getagt. Hier ein Überblick über wichtige Themen und Beschlüsse:
Der Gemeinderat hat dem **Ausscheiden von Tobias Hardt** aus dem Gemeinderat zugestimmt. Seit 2014 hat sich Tobias Hardt als Stadtrat engagiert, zuletzt in der Fraktionsgemeinschaft Die Linke/FÜR. Der Gemeinderat hat ebenfalls zugestimmt, dass Monika Heim für ihn nachrückt.
Mit breiter Mehrheit hat der Gemeinderat den **Doppelhaushalt 2026/2027** beschlossen. Im Vergleich zum Entwurf ist es gelungen, das ordentliche Ergebnis zu verbessern. Es müssen weniger Kredite aufgenommen werden, die Schulden steigen weniger stark. Der Haushalt muss nun vom Regierungspräsidium Stuttgart genehmigt werden.
Im Zuge der Beratungen hat der Gemeinderat auch der **Aufhebung des Zweckentfremdungsverbots** zugestimmt. Dieses war 2023 vom Gemeinderat beschlossen worden, um dem Mangel an Wohnraum entgegen zu wirken. Nun wird die Verwaltung die Aufhebung des Zweckentfremdungsverbots vorbereiten und dann in den Gemeinderat einbringen.
Das Gremium hat zudem einer Hebesatzanpassung bei der **Grundsteuer** zugestimmt. So steigt die Grundsteuer B im kommenden Jahr von 245 auf 280 Prozent. Hintergrund ist, dass die Einnahmen nach der Grundsteuerreform zurückgegangen sind. Um eine Aufkommensneutralität zu schaffen, wird der Hebesatz entsprechend erhöht. Zudem wird der Hebesatz der Grundsteuer A (landwirtschaftliche Flächen) auf null gesetzt. Die geringen Einnahmen stehen in keinem Verhältnis zum bürokratischen Aufwand.
Zugestimmt hat der Gemeinderat des Weiteren der **Bedarfsplanung für die Betreuung von Kindern zwischen ein und zehn Jahren** in den Jahren 2025 bis 2028. Bestandteil dieser Planung ist unter anderem, dass bei den Dreibis Sechsjährigen die Anzahl der Plätze mit verlängerten Öffnungszeiten zu Lasten der Plätze mit Ganztagsbetreuung ausgebaut wird. isa

In eigener Sache

Das Amtsblatt „ESSLINGEN informiert“ pausiert über den Jahreswechsel. Die nächste Ausgabe erscheint damit am **9. Januar**. Wir wünschen allen Leserinnen und Lesern besinnliche Weihnachtsfeiertage und einen guten Start in das Neue Jahr!

Haecker-Preisträgerin aus Haft entlassen

Die Stadt Esslingen freut sich außerordentlich über die Nachricht, dass die belarussische Oppositionspolitikerin und Menschenrechtsverteidigerin Maria Kalesnikava nach mehr als fünf Jahren Haft in Belarus endlich freigelassen wurde.
Als Zeichen der Solidarität war der „Theodor-Haecker-Preis der Stadt Esslingen am Neckar – Internationaler Menschenrechtspreis für politischen Mut“ im Jahr 2022 außer der Reihe an die belarussische Aktivistin Maria Kalesnikava verliehen worden.
Die lange Zeit in Stuttgart tätige Künstlerin Maria Kalesnikava hat sich im Wahlkampf um die Präsidentschaft in Belarus in herausragender Weise um Menschenrechte, Frieden und Demokratie verdient gemacht. Wegen dieses Engagements wurde sie 2020 in Minsk festgenommen und am 6. September 2021 zu elf Jahren Haft verurteilt. Nach Angaben von Amnesty International wurden am 13. Dezember 2025 insgesamt 123 politische Gefangene aus der Haft entlassen. Amnesty bezeichnete die Freilassung als „lange überfällig“ und erinnerte daran, dass Kalesnikava und andere während ihrer Haft schweren Misshandlungen und unmenschlichen Bedingungen ausgesetzt waren – einzig aufgrund ihres friedlichen Engagements für Demokratie und Menschenrechte.
„Wir sind zutiefst erleichtert und glücklich über die Freilassung von Maria Kalesnikava“, sagt Oberbürgermeister Matthias Klopfer. „Ihr Mut und ihre Standhaftigkeit sind ein Vorbild für uns alle. Esslingen hat sie mit dem Theodor-Haecker-Preis geehrt, und jetzt feiern wir gemeinsam mit der internationalen Gemeinschaft ihre Rückkehr in die Freiheit.“
Gleichzeitig erinnert die Stadt daran, dass die Freilassung von Kalesnikava und anderen nicht darüber hinwegtäuschen darf, dass weiterhin zahlreiche Menschen in Belarus wegen ihres friedlichen Engagements in Haft sitzen. red

Esslingen nimmt dankbar Abschied

Sie standen den ehemaligen Oberbürgermeistern Dr. Jürgen Zieger und Ulrich Bauer jahrzehntelang zur Seite – und haben die Stadt mit ihrem Engagement geprägt: Die Stadt Esslingen nimmt Abschied von Dr. Angela Zieger und von Ute Bauer, den Ehefrauen der beiden früheren OBs.

Dr. Angela Zieger ist nach langer Krankheit im Alter von 68 Jahren verstorben. Ihr Wirken hat in Esslingen sichtbare Spuren in der Kultur, in der Kunst und in sozialen Projekten hinterlassen: Dr. Angela Zieger hat unter anderem am Aufbau des J. F. Schreiber-Museums mitgearbeitet, sie war als Kuratorin der Zukunftsstiftung Heinz Weiler tätig, Kuratoriumsmitglied der Bürgerstiftung Esslingen sowie Schirmherrin der Dr.-Holger-Müller-Stiftung für die Erforschung seltener Krankheiten.

Ute Bauer verstarb vor Kurzem im Alter von 87 Jahren. Sie war eine engagierte Botschafterin Esslingens: Dank ihrer Fremdsprachenkenntnisse pflegte und vertiefte sie insbesondere die Städtepartnerschaften Esslingens in aller Welt. Zudem engagierte sie sich bei der Deutschen Denkmalstiftung, beim Freundeskreis Vinzenz Treff, Bürger für Berber sowie im Förderverein Hospiz.

Die Stadt Esslingen wird die beiden Verstorbenen und ihr Erbe in Ehren halten. isa

Einladung zum Neujahrsempfang

Die Stadt Esslingen lädt alle Einwohnerinnen und Einwohner ganz herzlich zum Neujahrsempfang am **Montag, 12. Januar,** ein. Die Veranstaltung im Neckar Forum ist der traditionelle und gemeinsame Start ins neue Jahr.

Oberbürgermeister Matthias Klopfer freut sich, die Gäste ab 17 Uhr persönlich zu begrüßen. Von 18 Uhr an erwartet die Esslingerinnen und Esslinger ein abwechslungsreiches Programm: Matthias Klopfer wird in seiner Rede auf die wichtigen Themen der Stadt blicken. Zudem gibt es Musik- und Tanzdarbietungen, Neuigkeiten zum Stadtjubiläum 2027 und natürlich einen gemütlichen Ausklang. Die Stadt Esslingen bittet um Anmeldung über nebenstehenden Code. isa

Klasse und Masse: Mehr Projekte als gedacht

STADTJUBILÄUM Überragende Bürgerbeteiligung: Bearbeitung der Förderanträge benötigt mehr Zeit

Gut Ding will Weile haben: Dieses Motto gilt auch für die Bürgerbeteiligung beim Stadtjubiläum 2027. Aufgrund der überwältigenden Resonanz von 127 eingereichten Projekten kann die Stadtverwaltung die Bearbeitung der Förderanträge nicht mehr in diesem Jahr abschließen. Die Antragstellenden bekommen deswegen Anfang 2026 Bescheid, ob und in welcher Höhe ihre Projekte gefördert werden.

Ein kurzer Blick zurück: Bis Ende Oktober konnten Vereine und Organisationen, Einrichtungen und Netzwerke, Nachbarschaften oder Einzelpersonen ihre Ideen und Projekte für das 1.250-Jahr-Jubiläum einreichen. „Wir sind nachhaltig begeistert, wie viele Bürgerinnen und Bürger sich mit ihren kreativen Ideen am Stadtjubiläum beteiligen wollen“, sagt Marius Osswald, der die Projektgruppe Bürgerengagement leitet. Niemals habe man mit dieser Menge an Förderanträgen gerechnet: „Wir haben etwa doppelt so viele Anträge erhalten als erwartet.“

Trotzdem soll jedes Projekt die Aufmerksamkeit bekommen, die es verdient. Aus diesem Grund dauert auch die Bearbeitung länger als geplant. Die 127 Förderanträge wurden nach ihrer Einreichung von den jeweiligen Fachbereichen in der Verwaltung geprüft. „Das war bereits aufwendig, da viele Projekte die Aufgabenbereiche mehrerer Ämter tangieren – etwa, wenn es eine Musikveranstaltung ist, die sich im Freien abspielen soll und sowohl vom Kulturamt wie auch vom Grünflächenamt geprüft werden muss“, erläutert Simone Lämmle, die die Bürgerprojekte koordiniert. Trotzdem konnte dieser Schritt in nur wenigen Wochen abgeschlossen werden.

Mittlerweile hat eine Fachjury bereits zweimal für mehrere Stunden getagt. In diesen Sitzungen haben Vertreterinnen und Vertreter von Fachämtern und Gesellschaften nicht nur bewertet, inwiefern die Projekte förderfähig sind, sondern auch, welche finanzielle Unterstützung möglich ist. Die Herausforderung besteht darin, dass für die Bürgerprojekte 530.000 Euro zur Verfügung stehen, jedoch Anträge in Höhe von rund zwei Millionen Euro eingereicht wurden. „Wir schauen uns genau an, wo es Synergien geben könnte und welche Ideengeberinnen und Ideengeber an einen Tisch geholt werden sollten“, erläutert Simone Lämmle.

Letztlich wird das Organisationskomitee in seiner nächsten Sitzung beschließen, welche Projekte in welcher Höhe gefördert werden. Über die Entscheidung werden die Antragstellenden dann Anfang kommenden Jahres informiert.

Maskottchenwettbewerb

Schon etwas früher – nämlich beim Neujahrsempfang – werden die Esslingerinnen und Esslinger erfahren, welches Maskottchen die Stadt Esslingen durch das Jubiläumsjahr begleitet. Auch bei dem ausgerufenen Wettbewerb war die Teilnahme enorm: 72 Vorschläge für Maskottchen wurden innerhalb von vier Wochen eingereicht. isa

„Ich fahr sofort weg!“

Halteverbot, Ausnahmegenehmigung und jede Menge Herzblut: Ein Rundgang mit dem Verkehrsordnungsdienst (VOD)

Seit über 16 Jahren läuft sie täglich rund 15 Kilometer durch die Esslinger Innenstadt, wenn sie in ihren Außendienstrunden nach dem Rechten schaut. „Ich liebe diesen Job, der zu Unrecht einen schlechten Ruf genießt“, sagt eine VOD-Mitarbeiterin direkt und ohne Umschweife. Was die Arbeit für sie ausmacht? „Ich bin sehr viel an der frischen Luft und habe mit so vielen unterschiedlichen Menschen zu tun – und die allermeisten Begegnungen sind positiv“, erklärt sie weiter.

Während des etwa einstündigen Rundgangs bestätigt sich genau das: Die gebürtige Esslingerin wird von Anwohnenden freundlich gegrüßt, hier und da in ein kurzes Schwätzchen verwickelt oder um Rat gefragt. Ein Passant, der kürzlich geblitzt wurde, erkundigt sich, wann er mit dem Schreiben rechnen kann. „In der Regel dauert es zwei Wochen“, erläutert sie freundlich. Einer jungen Mutter, die in der Martinstraße ohne Berechtigung auf einem Behindertenparkplatz parkt, beschreibt sie geduldig, wo und wie man eine entsprechende Genehmigung beantragen kann. Im Gespräch zeigt sich schnell, dass die Frau häufig Schwierigkeiten in Parkhäusern hat, weil sie aufgrund ihrer Kleinwüchsigkeit etwa die Automaten nicht bedienen könne. „Solche Begegnungen gehören zu meinen schönsten Momenten“, sagt die 58-Jährige mit einem Strahlen in den Augen. Sie bemüht sich, allen Menschen mit Freundlichkeit und Offenheit zu begegnen – und meistens spürt sie genau diese Haltung auch zurück. Und wenn es doch einmal unangenehmer wird? „Dann kann ich selbstverständlich auch streng sein“, betont sie. Glücklicherweise seien solche Situationen eher selten.

An der Agnespromenade nimmt sie die dort abgestellten Fahrzeuge in Augenschein. „Sobald das Parkhaus voll ist, stehen die Autos hier oft im Halteverbot oder sie warten, bis jemand herausfährt“, erklärt sie und schmunzelt, als die Wartenden nach ihrem Erscheinen nacheinander wegrollen. Es ist 17 Uhr, der Weihnachtsmarkt füllt sich, die Parkplätze ebenso. Seit der Einführung des Zufahrtsschutzes rund um den Weihnachtsmarkt habe sich die Zahl der Falschparkenden deutlich verringert. Viele Straßen sind inzwischen ganz gesperrt. Die meisten Parkplätze rund um den Markt erfordern eine Ausnahmegenehmigung, die die Beschickerinnen und Beschicker beantragen können. Fast alle haben eine – bis auf einen: Im Fahrzeug liegt nur eine Parkberechtigung für den Aufbau. „Das ist leider nicht mehr gültig“, erklärt die städtische Mitarbeiterin und zückt ihr Smartphone. In eine App trägt sie Kennzeichen, Fahrzeugtyp und den Stand der Reifenventile ein. Wird das Fahrzeug in der nächsten Stunde nicht bewegt, verdoppelt sich die Gebühr des Knöllchens. Schnell noch ein paar Fotos, ein grüner Infozettel unter den Scheibenwischer – und weiter geht’s.



Ein grünes Infoblatt kündigt den Strafzettel an. Foto: cop

In der Altstadt parken fast alle korrekt, nur ein Handwerker steht in der Feuergasse. Nach einem kurzen Klopfen an die Scheibe und einer kleinen Diskussion fährt er weiter. Und wo kommt es in der Innenstadt am häufigsten zu Parkvergehen? Sie überlegt nicht lange: „Am Oberen Metzgerbach, in der Sirnauer Straße und Am Kronenhof.“ Genau dort steht dann auch gleich ein Auto ohne Parkschein und ohne Anwohnerausweis. „Wenn er Glück hat, sehen wir in der App, ob er nur den Schein vergessen hat oder ein Onlineticket besitzt.“ Beides ist nicht der Fall. Sollte der Halter noch auftauchen, während sie die Daten erfasst, drücke sie meist ein Auge zu. Doch diesmal kommt niemand.

Am Ende des Rundgangs steht ein Fahrzeug mitten auf dem Gehweg, die Fußgängerinnen und Fußgänger müssen auf die Straße der Kreuzung Bahnhofstraße/Fleischmannstraße ausweichen. Der Bereich ist sogar mit Pollern abgesperrt. Der Motor läuft, der Fahrer blickt aufs Handy, hinten sitzt ein Baby. „Das kann schnell gefährlich werden“, erklärt sie und klopft an die Scheibe. Das Fenster öffnet sich: „Ich fahr sofort weg“, ruft der Mann. Die VOD-Mitarbeiterin lächelt und meint später: „Das ist der Satz, den ich bei meiner Arbeit am häufigsten höre.“ cop

Aktuelles

Bekanntmachungen

Aktuelle Bekanntmachungen der Stadt Esslingen finden sich online unter **esslingen.de**

- 1. Verlängerung der Veränderungssperre Westliche Wilhelmstraße/Hauptstraße 6
- 2. Entwurf Bebauungsplanergänzung Westliche Wilhelmstr./Hauptstr.

Infos zum Marktplatz

Nach den erfolgreichen Vorarbeiten auf dem Marktplatz steht im Januar der eigentliche Baubeginn bevor. Ab Mitte Januar soll der Platz grundlegend neugestaltet und als zentraler Treffpunkt für Bürgerinnen und Bürger weiterentwickelt werden. Zum Start der Bauarbeiten auf dem Marktplatz findet am **Dienstag, 13. Januar,** ab 18 Uhr eine Informationsveranstaltung im CVJM-Haus statt. Um eine Anmeldung wird gebeten: **esslingen.de/infoveranstaltung-marktplatz**.

Gemeinsam singen

Auch in diesem Jahr veranstaltet die Stadt die beliebte „Musik unterm Weihnachtsbaum“ auf dem Rathausplatz . Bei allen Terminen ist das Publikum herzlich zum gemeinsamen Feiern und Mitsingen eingeladen. Für Besinnlichkeit sorgen der Esslinger Liederkranz (24.12.), der CVJM-Posaunenchor Esslingen-Stadtmitte (25.12.), der Münsterchor St. Paul (31.12.) sowie die Esslinger Posaunenchöre (1.1.). Alle Termine und Uhrzeiten finden sich unter **esslingen.de/musik**.

Kontaktlos zahlen

Das Bezahlen von Parkscheinen wird künftig noch einfacher. Neben Bargeld und der Handy-App können am Automaten auch Kreditkarten sowie digitale Bezahldienste genutzt werden. Neue, kontaktlose Kartenleser beschleunigen den Bezahlvorgang. Die Umstellung der Automaten startet derzeit und soll bis Mitte Januar abgeschlossen sein. Mit der Modernisierung bleiben die Automaten technisch auf dem neuesten Stand und werden komfortabler.

Aktuelle Sitzungen

Aufgrund der Weihnachtsferien finden keine Sitzungen statt.

Alle Sitzungen und Vorlagen finden sich unter **ris.esslingen.de**.

Beiträge aus dem Gemeinderat

CDU



Doppelhaushalt mit Licht und Schatten

Der mit großer Mehrheit verabschiedete Doppelhaushalt ist geprägt von einer unsicheren Ertragslage, steigendem Aufwand und einem seit Jahren bestehenden strukturellen Defizit. Die hohe Abhängigkeit von der konjunkturanfälligen Gewerbesteuer verschärft die Lage zusätzlich. Zu verschiedenen Haushaltsanträgen der CDU-Fraktion wurden Zusagen und Berichte vereinbart u. a. zu Ampelschaltungen, Müllbekämpfung, Bestattungswald, Zugänglichkeit Dicker Turm. Das Zweckentfremdungsverbot wird auf unseren Antrag hin, aufgehoben.
Eine leichte Entspannung ergibt sich durch Bundesmittel aus dem Sondervermögen Infrastruktur in Höhe von rund 50 Mio. €, die den Haushalt 2026/27 entlasten. Dennoch bleibt das strukturelle Defizit bestehen, sodass die geplanten Einsparungen zwingend umgesetzt werden müssen, ohne die Funktionsfähigkeit der Stadtverwaltung zu gefährden. Kritisch sehen wir den geplanten Umzug der Stadtbücherei vom Pfleghof in den Kögel wegen deutlich höherer Kosten und zusätzlicher Belastungen. Die Fraktion spricht sich klar für den Verbleib im Pfleghof aus und wir verweisen auf den Bürgerentscheid am 8. März 2026. Die CDU-Gemeinderatsfraktion wünscht allen Bürgerinnen und Bürgern „Frohe Weihnachten, besinnliche Feiertage und ein gesundes neues Jahr 2026“.

Herbert Schrade



Mutig in die Zukunft investieren

Esslingen tut in diesen schwierigen Zeiten sein Bestes, um vorausschauend zu agieren, handlungsfähig zu bleiben und Impulse für die Zukunft zu setzen.
Wir müssen strukturell sparen und unsere laufenden Ausgaben senken. Dennoch plant die Stadt Investitionen von 150 Millionen Euro in Schule, Sporthallen, Straßen, Wärmenetze, das Klinikum, Brücken, die Stadtbücherei und in die Klimawandelanpassung.
Die Grüne Fraktion hat in diesem Jahr insgesamt 11 Anträge für den Haushalt gestellt. Dabei haben wir strikt darauf geachtet, keine hohen Mehrkosten auszulösen. Gleichzeitig haben wir den Anspruch, die politische Richtung der nächsten Jahre positiv zu gestalten. Kluge und gezielte Investitionen in Klimaschutz, Bildung, Zusammenhalt, bezahlbares Wohnen und eine nachhaltige Wirtschaft sind Voraussetzungen dafür, dass Esslingen in Zukunft attraktiv und handlungsfähig bleibt.
Darum wollen wir in eine moderne, flexible und große Bücherei investieren und in ein neues Museumsquartier im Pfleghof, dass dieses ehrwürdige Gebäude mit neuem Leben und neuen Ideen füllt und gleichzeitig den wunderbaren Museen unserer Stadt einen angemessenen Rahmen bietet.Lassen sie uns gemeinsam in die Zukunft unserer Stadt, in unsere Kinder und Enkel investieren. Es wird sich für Esslingen lohnen.

Ben Baecker

SPD



Den Wandel positiv gestalten

Die SPD-Fraktion hat dem Doppelhaushalt 2026/27 zugestimmt. Er wurde mit Weitsicht erstellt und enthält zahlreiche Zukunftsprojekte, die uns hoffnungsvoll auf die nächsten Jahre blicken lassen: die Sanierung von Marktplatz und Pliensaubrücke, hohe Investitionen in Schulen und in die Stadtbücherei unabhängig vom Standort, der Ausbau der Fernwärme und eines voll elektrischen O-Bus-Systems – um nur einige zu nennen. Dennoch sind wir gefordert, die sich immer weiter öffnende Schere zwischen Einnahmen und Ausgaben zu schließen. Ein solches strukturelles Ungleichgewicht ist kein hausgemachtes Esslinger Thema, sondern ein Problem der meisten deutschen Kommunen. Schmerzhaft sind für uns die angekündigten Stellenstreichungen, sie fallen uns alles andere als leicht. Wir sehen darin jedoch eine erste wirksame Maßnahme, um den Haushalt strukturell und dauerhaft zu stabilisieren. Diesem Schritt müssen weitere folgen. Wir wollen den Wandel positiv mitgestalten und setzen auf die Einigkeit und Stärke der demokratischen Kräfte. Meine gesamte Haushaltsrede können Sie unter **www.spd-esslingen.de** nachlesen. Im Namen der SPD-Gemeinderatsfraktion wünsche ich Ihnen ein frohes und gesegnetes Weihnachtsfest sowie einen ruhigen Wechsel in ein hoffentlich gutes, gesundes und Frieden bringendes Jahr 2026.

Christa Müller

Freie Wähler Esslingen am Neckar e.V.



Finanz-Jonglage in unruhigen Zeiten

Am Montagabend hat der Gemeinderat den Doppelhaushalt 2026–27 mehrheitlich beschlossen – ein guter Schritt. Seit Oktober lag der Entwurf vor und wurde von OB Klopfer, EBM Rust und Kämmerin Birgit Strohbach eingebracht. Bis Anfang November wurden die Etats in den Fraktionen geprüft und Änderungsanträge gestellt. Nach den Haushaltsreden der Fraktionen erarbeitete die Stadtverwaltung entsprechende Vorschläge, die in den Fachausschüssen abgestimmt wurden. Nicht bei allen Vorschlägen fand sich ein Konsens, so dass in der letzten Lesung im Gemeinderat abgestimmt werden musste. „Gut ist, dass trotz aller Sparmaßnahmen, die ein Haushalt in diesen Zeiten auch beinhaltet, auch Investitionen in die Zukunft stattfinden.“ Weiterhin wird in Infrastruktur und Schulen, sowie Kita-Gebäude investiert. Zusätzliche Einnahmen bringt das Sondervermögen vom Bund in Höhe von fast 50 Millionen. So können Investitionen angegangen werden, die sonst nur mit neuen Schulden machbar wären. „Es sind aber auch Schulden – eben auf Bundesebene und die müssen die Menschen wieder zurückbezahlen.“ Ein Dank gilt den Menschen, die in letzten Wochen das große Zahlenwerk vorbereitet und aktualisiert haben. Ohne diese Arbeit könnte der Haushalt jetzt nicht zur finalen Freigabe an das Regierungspräsidium überstellt werden.

Matthias Vetter

Freie Demokraten FDP Volt



Mal wieder eine Chance vertan

Der Doppelhaushalt ist beschlossen. Das heißt jedoch nicht, dass jede einzelne Entscheidung alternativlos ist. Genau deshalb haben wir heute imGemeinderat beantragt, die geplante Erhöhung der Kita-Gebühren abdem 01.03.2026 auszusetzen.
Wir halten es weiterhin für einenfatalen Fehler, steigende Elternentgelte als Instrument der Haushaltskonsolidierung zu nutzen. Der finanzielle Effekt ist begrenzt – die Belastung für Familien hingegen unmittelbar,spürbar und dauerhaft. Wer an dieser Stelle kürzt, spart nichtklug, sondern verschiebt Probleme in die Zukunft. Die aktuelle Entwicklung ist ein Warnsignal: 123 Kinder weniger als noch im vergangenen Jahr. Dasist kein statistischer Zufall. Wenn Familien sich gegen Esslingen entscheiden oder den Wiedereinstieg in den Beruf verschieben,verliert unsere Stadt an Zukunftsfähigkeit, Fachkräften undsozialer Stabilität.
2026 muss daher unter dem Sternstehen, Familien zu stärken – nicht sie weiter zu belasten.Frühkindliche Bildung ist keine freiwillige Leistung, sondern eine Investition in Chancengleichheit, Vereinbarkeit von Familie undBeruf und den gesellschaftlichen Zusammenhalt. Auch nach einem Haushaltsbeschluss bleibt es Aufgabe des Gemeinderats,Entscheidungen zu hinterfragen und Verantwortung zu übernehmen.Genau das tun wir. Fröhliche Weihnachten und einen guten Start ins Jahr 2026.

Anita Marinović-Matičević

DIE LINKE. für.



Abschied vom Gemeinderat

Nach elfeinhalb Jahren verabschiede ich mich vom Gemeinderat. Macht es gut. In dieser Zeit gab es eine Menge Themen, für die ich mich engagiert habe: eine klima- und umweltverträgliche Mobilität, Akquirierung leer stehenden Wohnraums, bezahlbare Kita- Gebühren, barrierefreie Bushaltestellen, die UmFairteilung des Straßenraums, Pfandringe usw. – oft mit entsprechendem Gegenwind. In der Zeit habe ich viel gelernt, manches auch lernen müssen. Meiner Nachfolgerin, Monika Heim, wünsche ich ein glückliches Händchen und Ihre Unterstützung. Wenn ich Ihnen, liebe Bürgerinnen und Bürger, Mut machen oder sogar helfen konnte, dann hat sich das Ganze auch gelohnt. Was bleibt noch zu erwähnen? Kein Verständnis habe ich für den Einzug der Bundeswehr in Angelegenheiten des Gemeinderats bzw. der Stadt wie z. B. die Schwörtagsrede 2024. Künftig werde ich mich intensiver in der Friedensbewegung engagieren. Das schönste Erlebnis war der mit den Grünen und der SPD gemeinsam herbeigeführte Beschluss, den Busverkehr in städtischer Regie emissionslos fahren zu lassen. Wenn ich bei Exkursionen etc. Hilfe brauchte, weil ich kaum etwas sehe, war immer jemand da, der mir diese Hilfe anbot – aus allen Fraktionen und der Verwaltung. Dafür herzlichen Dank.

Tobias Hardt

AfD



Zum Doppelhaushalt

Die Verschuldung der Stadt Esslingen inkl. Eigenbetriebe steigt von 260 Mio. € (2024) auf 549 Mio. € (2030). Weil die Stadt mit unrealistisch hohen Gewerbesteuereinnahmen rechnet, wird die tatsächliche Verschuldung noch höher sein. Wir fordern eine Neuplanung des Haushaltes! Der Kauf des Kögels ist in Zeiten von Haushaltssperre und Einstellungsstopp nicht vertretbar. Am 08.03.2026 entscheiden Sie darüber. Am 08.03.2026 entscheiden Sie auch, wie es in unserem Land weitergeht. Ein „Weiter So“ mit CDU und Grünen? Oder ein Politikwechsel hin zu einer Politik der Vernunft, der sozialen Marktwirtschaft, der Freiheit? Wenn Sie einen Politikwechsel wollen, dann macht es keinen Sinn, die zu wählen, die für den Niedergang unseres Landes verantwortlich sind. Unser Landtagswahlprogramm wird in den nächsten Tagen veröffentlicht. Bilden Sie sich Ihre eigene Meinung: alternative-fuer-esslingen.de. Aufgrund der Karenzzeit vor der Wahl werden Sie von uns bis Mitte März nichts mehr lesen, während alle anderen Parteien in der Zwiebel weiter veröffentlichen dürfen. Uns wird dies verwehrt. Dafür bekommt Bechtle von der Stadt den Zuschlag für das Amtsblatt und CDU, SPD, Grüne eine regierungsfreundliche Berichterstattung in der EZ. Win Win. Wir wünschen Ihnen und Ihrer Familie schöne Weihnachten. Gut, dass es über diese Welt hinaus eine großartige Zukunft gibt.

Stephan Köthe

WIR+ Sportplätze erhalten



Finanzpolitik ist kein Wunschkonzert

Die Haushaltslage 2025 und der Ausblick auf den nächsten Doppelhaushalt gleicht einer finanziellen Achterbahnfahrt. Auf zunächst steigende Gewerbesteuereinnahmen folgten Einbrüche, eine Haushaltssperre und schließlich stark wachsende Schulden. Der Kurs der Verwaltung wirkt dabei zunehmend widersprüchlich.
Unantastbar bleibt dennoch der geplante Umzug der Bücherei ins Kögel-Gebäude. Mit Kauf und Sanierung geht es um rund 20 Mio. € – beschlossen mit minimaler Mehrheit und der entscheidenden Stimme des OB. Wir halten diese Investition für falsch. Am bisherigen Standort sind die Mittel besser eingesetzt. Deshalb haben wir ein Bürgerbegehren initiiert, das 2026 zu einem Bürgerentscheid führt. Bei dieser erheblichen Haushaltsbelastung sollen die Esslingerinnen und Esslinger das letzte Wort haben.
Mit einem prognostizierten Schuldenstand von 83,9 Mio. € bis 2030 bleibt der Kögel eine schwere Hypothek. Auch zusätzliche 50 Mio. € aus dem Sondervermögen des Bundes ändern daran wenig. Esslingen muss sich auf das Notwendige konzentrieren und Wunschprojekte zurückstellen.
Unsere Prioritäten sind klar: Investitionen in Schulen, Kitas, Infrastruktur und Digitalisierung ja – teure Prestigeprojekte nein. Nachhaltige Finanzpolitik heißt Priorisieren, Transparenz schaffen und kommende Generationen nicht über Gebühr belasten.

Andreas Klöpfer

Das war das Jahr 2025: Schlagzeilen aus Esslingen

STADT Rückblick auf ein herausforderndes Jahr mit wichtigen Beschlüssen und großen Investitionen

Was waren im Jahr 2025 die wichtigen Themen in Esslingen? Ein Rückblick auf die Schlagzeilen:

Januar
„Startschuss für das Stadtjubiläum“: Vorbereitungen nehmen Fahrt auf – Ideen der Bürgerschaft sind gefragt.
„Wir wollten keine Disney-Fassade“: Am Neuen Rathaus wurden Putz, Natursteine und Fenster erneuert.
„Gemeinsam für einen starken Einzelhandel“: Mit verschiedenen Maßnahmen den negativen Entwicklungen entgegenwirken.
„Flandernstraße: Jury wählt Siegerentwurf“: Wichtiger Meilenstein für eines der größten städtebaulichen Projekte.

Februar
„Grundsteuer: Fragenflut bricht über Kämmerei herein“: Nach der Steuerrefom gibt es viele Fragen – doch die Stadt ist meist nicht die richtige Ansprechpartnerin.
„Ein zeitgemäßes Gebäude für eine moderne Realschule“: Grundsteinlegung für den Ersatzneubau der Zollberg-Realschule – Stadt investiert 30 Millionen Euro.
„So hat Esslingen abgestimmt“: Höhere Wahlbeteiligung und weniger Briefwahl bei Bundestagswahl 2025.

März
„In den meisten Fällen braucht es keine Falle“: Christian Schwenk ist seit einem Jahr Stadtjäger in Esslingen – 40 Einsätze in 2024.
„Mit viel Gefühl für die Geschichte“: Stadt Esslingen saniert das rund 200 Jahre alte denkmalgeschützte Wasserhaus.
„Wie die Wärmewende in Esslingen gelingt“: Infoveranstaltung zum Wärmeanschluss für die südliche Innenstadt.
„Besondere Ehrung für sportliche Höchstleistung“: Insgesamt 202 erfolgreiche Sportlerinnen und Sportler von der Stadt geehrt.
„Bad mit Geschichte ist fit für die Zukunft“: Einweihung des Merkel‘schen Schwimmbades.

April
„Innenstadt zum Esslinger Frühling abgesperrt“: Neues Konzept für verstärkten Zufahrtsschutz kommt erstmals zum Einsatz.
„Weniger Lärm auf drei vielbefahrenen Straßen“: Vierte Stufe des Lärmaktionsplans betrifft Hirschlandstraße, Plochinger Straße und Hauptstraße Zell.
„Wie sich Esslingen vor Hochwasser schützt“: Gewässerschauen, Rückhaltebecken und Überflutungsflächen – Stadt setzt auf verschiedene Maßnahmen.
Vorschlag zur Einführung eines fünften Dezernats: Fragen und Antworten zum eingebrachten Vorschlag.

Mai
„Es geht um den direkten Draht“: Wie das Amt für Wirtschaft in herausfordernden Zeiten unterstützen kann.
„Kühle Orte für heiße Tage“: Die ersten 1,7 Kilometer des Esslinger Schattenwegs wurden eingeweiht.
„Eine Bundesgartenschau im Herzen der Region“: Esslingen, Stuttgart, Ludwigsburg und die Region wollen die BUGA 2043 veranstalten – Fokus auf Neckar.

Juni
„Der Neubau beflügelt uns“: Elisabeth-Selbert-Schule in der Pliensauvorstadt eingeweiht.
„Bürgeramt zieht vorübergehend ins Alte Rathaus“: Ab 24. Juni befindet sich das Bürgeramt für ein halbes Jahr in der Schickhardthalle.
„Esslingen feiert Vielfalt“: Die Verwaltung lädt zum Regenbogenempfang – OB Matthias Klopfer unterzeichnet Charta der Vielfalt.
„Invasive Ameise ist in Esslingen angekommen“: Vorkommen bestätigt. Die Stadt erarbeitet Bekämpfungsstrategie, Insekten sind für Menschen ungefährlich.

Juli
„Umzug der Stadtbücherei beschlossen“: Gemeinderat hat über die Zukunft der Einrichtung und Kauf des Kögel-Gebäudes entschieden – Bürgerbegehren angekündigt.
„Karstadt: Startschuss für das Millionenprojekt“: Bauarbeiten auf dem Areal beginnen – Mix aus Handel, Dienstleistungen und Wohnen geplant.
„So schreiten große Projekte voran“: In der Innenstadt wird wichtige Infrastruktur fit gemacht für die Zukunft.
„Sicherheit zum Anfassen und Ausprobieren“: Esslinger Festival „An deiner Seite“ informiert zu Sicherheit und Prävention

August
„Hochschule und Stadt gründen Zukunftsfabrik“: Fünf Institute und Labore sollen im ehemaligen Stadtwerke-Gebäude unterkommen.
„Hochbetrieb in den Ferien“: In vielen Schulen wird die unterrichtsfreie Zeit für größere und kleinere Bauarbeiten genutzt.
„Das Stadtticket kommt zurück“: Ab 1. September wieder einen ganzen Tag mit Bus und Bahn durch Esslingen fahren.
„Viele besondere Ideen für 1.250 Jahre Esslingen“: Bürgerbeteiligung zum Stadtjubiläum 2027 erfolgreich angelaufen.
„Warum ab sofort eine Haushaltssperre gilt“: Weniger Einnahmen durch Gewerbesteuer – Laufende Investitionen nicht betroffen.

September
„Frischer Wind in der Stadtverwaltung“: Die Stadt Esslingen begrüßt 39 neue Auszubildende.
„Auf dem Weg zur attraktiven Innenstadt“: Beginn der ersten Vorarbeiten auf dem Marktplatz.
„Warum drei neue Steuern diskutiert werden“: Expertenanhörung zu Grundsteuer C, Verpackungs- und Beherbergungssteuer.
„Jetzt mitmachen!“: Esslingen sucht Jubiläumsmaskottchen.

Oktober
„Feiern über den Dächern Esslingens“: Wiedereröffnung nach Sanierung des Dicken Turms.
„Einstimmung auf einen spürbaren Sparkurs“: Vorstellung des Doppelhaushalts 2026/2027 – Abbau von 200 Stellen bis 2030.
„Bürgerbegehren: Das ist der aktuelle Stand“: 9.470 Unterschriften übergeben – Gemeinderat entscheidet über Zulässigkeit
„Auf dem Weg zur Mobilität der Zukunft“: Blick auf den Verkehr in Esslingen: Baubürgermeister Hans-Georg Sigel im Interview.
„200 Klimabäume für Esslingen“: Die Stadt erhält 2,25 Millionen Euro vom Bund für Baumförderprogramm.

November
„Marktplatz: Die erste Etappe ist geschafft“: Teilweise spektakuläre Vorarbeiten für die Umgestaltung des Platzes sind beendet.
„So wird für die neue Herzkammer Platz gemacht“: Auf dem Gelände des Klinikums Esslingen beginnt der Abbruch von Haus 2.
„Von Armbrustschießen bis Zufahrtsschutz“: Eröffnung des Mittelalter- und Weihnachtsmarktes – ein Überblick.
„Jede Menge Platz zum Lernen“: Grundschule Pliensauschule wird um einen Neubau ergänzt.

Dezember
„Feuerwerk in Innenstadt wird untersagt“: Nach erneuter Prüfung bundesgesetzlicher Vorgaben wird das Verbot von der Altstadt auf die Innenstadt erweitert.
„Halle mit Geschichte birgt Herausforderungen“: Schelztorhalle wird saniert – Wiedereröffnung für Ende 2027 geplant.
„So wurde der Doppelhaushalt aktualisiert“: Die Finanzplanung der nächsten zwei Jahre im Überblick. cop



Rundum saniert und ein Hingucker: Das Merkel‘sche Schwimmbad. Fotos: Stadt Esslingen



Im Sommer beschließt der Gemeinderat den Umzug der Stadtbibliothek.



Seit Oktober kann im Turmsaal wieder gefeiert werden.



Mit einem Baggerbiss startet der Abbruch von Haus 2 auf dem Klinikgelände.

IMPRESSUM

Stadt Esslingen,
Büro OB, Rathausplatz 2,
73728 Esslingen
esslingen.de/amtsblatt
Redaktionsleitung:
Isabelle Butschek (isa)

Mitarbeit:
Nicole Amolsch (nia), Gudrun Fretwurst (gfr), Marcel Meier (mam), Corinna Pehar (cop), Martina Schober (mas), Redaktion (red),
pressestelle@esslingen.de

Verantwortlich für den Inhalt:
OB Matthias Klopfer

Verteilung: wöchentlich freitags an alle Haushalte
Amtsblatt nicht bekommen? Reklamationen bitte an:
esslingen.de/amtsblatt
Telefon 0711 9310–242

Druck und Verteilung:
MHS Print GmbH
Plieninger Straße 150
70567 Stuttgart